

Hotade svamparter i Blekinge

– sammanställning av fynd t.o.m. år 2006



Rapport: 2007:8

Rapportnamn: Hotade svamparter i Blekinge - sammanställning av fynd t.o.m. år 2006

Författare: Arne Ryberg, Föreningen Blekinges Flora

Layout och textredigering: Anna-Karin Bilén, Länsstyrelsen i Blekinge län

Kontaktperson: Anna-Karin Bilén, Länsstyrelsen i Blekinge län

Utgivare: Länsstyrelsen Blekinge län, 371 86 Karlskrona

Hemsida: www.k.lst.se (rapporten kan beställas från hemsidan)

Dnr: 502-5889-05

Omslag: Erhard Ludwig; saffransticka

Akvareller: Erhard Ludwig

Foton: Le Carlsson; Igelkottaggsvamp sid 10

Stefan Littner; Eklackticka sid 11

Arne Ryberg; Grönticka sid 12

SMF:s bildserie Sveriges svampar; övriga bilder

Kartmaterial: Fastighetskartan © Lantmäteriet

© Länsstyrelsen i Blekinge län

Tryck: Danagårds Grafiska AB

Utgåva: Första utgåvan

Upplaga: 300 ex.

ISSN: 1651-8527



Förord

Länsstyrelsen har ansvar för den regionala miljöövervakningen i länet. Denna rapport ingår som en del i arbetet med att bygga upp övervakningen av den biologiska mångfalden i länet. Svampar är av många skäl lämpliga för att ingå i regional miljöövervakning. Deras stora betydelse för nedbrytningsprocesserna av organiskt material samt deras specifika miljökrav, bl.a. deras knytning till vissa värdväxter, gör att olika svamparter kan användas som indikatorer på miljöförändringar avseende exempelvis markkemi. Sist men inte minst är förekomsten av olika storsvampar av stort intresse bland en bred allmänhet, inte minst ur kulinarisk synpunkt!

Denna rapport har sammanställts på uppdrag av Länsstyrelsen i Blekinge län. Den utgör en dokumentation av kända uppgifter av hotade svampar och deras förekomst i länet, och är en uppföljning till rapporten ”Hotade svamparter i Blekinge 1996”. Författaren svarar själv för de bedömningar och slutsatser som framförs i rapporten varför detta inte kan åberopas som Länsstyrelsens ställningstagande.

Sammanställningsarbetet har utförts av amatörmykolog Arne Ryberg. Inventeringen av svampar sker på ideell basis av medlemmar i föreningen Blekinges Flora och Sveriges Mykologiska Förening. Layout och textredigering har utförts av Anna-Karin Bilén, Länsstyrelsen i Blekinge Län. Arbetet har finansierats med medel från Naturvårdsverket för utvecklings- och utvärderingsprojekt, regional miljöövervakning samt åtgärdsprogram för hotade arter.

Tack vare alla inblandade personers engagerade arbete har denna sammanställning kunnat göras. Länsstyrelsen riktar ett varmt tack till samtliga såväl nämnda som onämnda som har bidragit med uppgifter om svampar i länet.

Tack!



Lars Bengtsson
Avdelningsdirektör

Innehållsförteckning

| | |
|---|------------|
| Förord | 3 |
| Innehållsförteckning | 4 |
| Sammanfattning | 5 |
| Inledning | 6 |
| Koppling mellan de regionala miljömålen och hotade svamparter | 6 |
| Bakgrund | 7 |
| Om svampar | 7 |
| Rödlistan | 8 |
| Resultat | 8 |
| Akut och starkt hotade svamparter | 11 |
| Kategori akut hotad, CR | 11 |
| Kategori starkt hotad, EN | 12 |
| Svamplokaler | 21 |
| Allmänt..... | 21 |
| Lokalbeskrivningar och förteckning över rödlistade svampar | 21 |
| OLOFSTRÖMS KOMMUN | 21 |
| SÖLVESBORGS KOMMUN | 38 |
| KARLSHAMNS KOMMUN | 53 |
| RONNEBY KOMMUN | 69 |
| KARLSKRONA KOMMUN..... | 99 |
| Referenser | 122 |
| | |
| Bilagor | |
| 1. Förteckning över lokaler - Olofströms kommun..... | 123 |
| 2. Förteckning över lokaler - Sölvesborgs kommun | 124 |
| 3. Förteckning över lokaler - Karlshamns kommun | 125 |
| 4. Förteckning över lokaler - Ronneby kommun..... | 126 |
| 5. Förteckning över lokaler - Karlskrona kommun | 128 |
| 6. Registrerade fynd av hotade arter - efter hotkategori..... | 130 |

Sammanfattning

Föreningen Blekinges Flora m.fl. övervakar svamplokaler i Blekinge med fynd av rödlistade arter. Förutom övervakningen av kända lokaler så inventeras även nya lokaler. Vid inventeringarna har svamparter noterats som är nya för Blekinge och Sverige och även nya för vetenskapen.

Denna sammanställning redovisar fynd från 1900-talets början och fram till och med år 2006. En stor del av fynden är gjorda efter 1990 och för många av de äldre fynden finns aktuella återfynd. Totalt har 1525 fynd av 188 rödlistade svamparter samlats in i Blekinge fram till och med år 2006. Förekomsten av svampar i Blekinge är mycket stor och länet hyser många hotade arter. De hotade arter som hittas oftast är oxtungsvamp och skillerticka. Speciellt de äldre ädellövskogarna utmärker sig genom en rik förekomst av rödlistade svampar. Flera lokaler är bland de mest skyddsvärda i södra Sverige.

Tromtös gamla bokskogar står i särklass bland skogarna i Blekinge vad det gäller kända förekomster av rödlistade svampar. Där har 38 rödlistade arter hittats av vilka igelkottaggsvamp länge var känd endast från Tromtö inom Blekinge. Även hartstickan hade länge sin enda kända lokal i Blekinge på Tromtö men har hittats på ytterligare några få lokaler. Från Skärvas gamla bok- och blandskogar är 21 rödlistade svamparter kända, varav gräddporing är exklusiv för Skärva. Från den delvis betade Valjehalvön vid Sölvesborg med sina mycket gamla bokar och ekar finns uppgifter om 37 rödlistade arter. Grå vedslidskivling och filtfootsbrosking har sina enda kända Blekingelokaler där. Bland övriga arter kan nämnas oxtungsvamp och tårticka. (Delar av texten är hämtad från Brunet 2003)

I västra Blekinge finns förutom Valje flera områden med en rik svampförekomst. Ynde-Siesjöområdet hyser ett antal kalkkrävande arter. I den gamla bokskogen på södra Ryssberget finns flera sällsynta mykorrhizasvampar. De äldre blandlövskogarna mellan Pukavik och Elleholm (Stensnäsområdet) hyser flera sällsynta tickor. I nordvästra Blekinge har 12 rödlistade svampar blivit funna vid Mörrumsån i naturreservatet Kåringahejan (Ryberg & Svensson 1999). På några orörda småöar i ån gjordes där det uppmärksammade fyndet av en ny svampart. Den nya arten har fått det svenska namnet vit stjärnavling (*Hygroaster lacteus*). I östra Blekinge är det förutom de ovan nämnda områdena bl.a. ädellövskogarna mellan Lösen och Augerum som hyser många rödlistade svampar. Nyckelbiotopsinventeringen har lett till många nya fynd av rödlistade svampar, t.ex. igelkotröksvamp, oxtungsvamp, kandelabersvamp, korallticka, tårticka och skillerticka. Skillerticka har en stor andel av sina svenska förekomster i Blekinge och räknas därför som en särskild ansvarsart i länet. (Brunet 2003)

Inledning

Riksdagen har antagit 16 mål för miljö kvaliteten i Sverige. Målen beskriver den kvalitet och det tillstånd för Sveriges miljö och natur- och kulturresurser som är ekologiskt hållbara på lång sikt. Ambitionen är att vi ska ha löst de stora miljöproblemen till nästa generation dvs. till 2020-25. Miljö kvalitetsmålen syftar till att:

- främja människors hälsa,
- värna den biologiska mångfalden och naturmiljön,
- ta till vara kulturmiljön och de kulturhistoriska värdena,
- bevara ekosystemens långsiktiga produktionsförmåga,
- trygga en god hushållning med naturresurserna.

För att nå ett ekologiskt hållbart samhälle i Sverige behövs uppföljning av olika slag, t.ex. insamling av statistik samt mätningar av tillstånd och förändringar. Miljöövervakningen är en viktig del i miljömålsuppföljningen och bidrar bl.a. med dataunderlag för beskrivning av miljö tillståndet.

Naturvårdsverket har det övergripande samordningsansvaret för all miljöövervakning i Sverige, vilket bl.a. omfattar den övervakning som sker på nationell och regional nivå. En stor mängd data genereras dessutom av bl.a. kommuner, ideella organisationer, sektorsmyndigheter och andra verksamheter inom länsstyrelserna. Länsstyrelserna ansvarar för utformning och drift av den regionala miljöövervakningen där syftet är att få kunskaper om regionala miljöförhållanden och underlag för regional och kommunal planering. Den regionala och lokala övervakningen ska utformas så att resultaten kan användas som underlag för att:

- beskriva och värdera tillståndet i miljön i förhållande till uppsatta regionala och lokala miljömål
- ge underlag för uppföljning av regeringens nationella miljö kvalitetsmål och tillhörande delmål
- identifiera regionala hotbilder för att informera allmänhet och övriga intressenter
- öka kunskapen om naturlig och antropogen förekomst av förorenande ämnen, om bakgrundsbelastning och om hur miljö tillståndet varierar med tiden och andra omgivningsvariabler
- upptäcka trender
- bedöma och prioritera åtgärder vid tillståndsprovningar och tillsyn inklusive åtgärder mot diffusa föroreningskällor
- ge underlag till miljökonsekvensbeskrivningar
- ge underlag till fysisk planering, översiktsplanering, vattenvårdsprogram och naturresurshushållning på regional och lokal nivå
- styra kalkningsinsatser
- följa upp om vidtagna åtgärder leder till avsedd förbättring av miljön. (Naturvårdsverket, 2006)

Koppling mellan de regionala miljömålen och hotade svamparter

Cirka fem procent av våra djur, växter och svampar är så hotade att de löper risk att dö ut (Naturvårdsverket, 2005-10-10). Deras livsmiljöer har påverkats av miljö förstörelse och att jordbruket, skogsbruket och fisket har rationaliserats. Som ett led i arbetet med att hejda förlusten av biologisk mångfald antogs ett 16:e miljö kvalitetsmål ”ett rikt växt- och djurliv” år 2005. Målet är bl.a. att förlusten av biologisk mångfald ska vara hejdad till 2010 och att andelen hotade arter ska ha minskat med minst 30 % till år 2015.

För att nå detta mål arbetar Naturvårdsverket och länsstyrelserna bl.a. med att ta fram åtgärdsprogram för utrotningshotade växt- och djurarter som behöver särskilda åtgärder för att kunna bevaras för framtiden. Bland de arter som behandlas i rapporten ingår igelkottstaggsvamp *Hericium erinaceum* i ”Åtgärdsprogram för bevarande av sex hotade bokskogsarter”. Skrovlig fjälltaggsvamp *Sarcodon scabrosus* och blåfotad

fjälltaggsvamp *Sarcodon glaucopus* ingår i ”Åtgärdsprogram för bevarande av rödlistade fjälltaggsvampar”. Grönticka *Albatrellus cristatus* och Violgubbe *Gomphus clavatus* har egna åtgärdsprogram.

I åtgärdsprogrammen föreslås åtgärder för att förbättra förutsättningarna för dessa arter och tar upp finansiering och ansvarsfördelning. Programmen är i första hand ett underlag för myndigheters och organisationers arbete men kan även användas av privatpersoner som vill engagera sig i naturvården.

Alla åtgärdsprogram kommer att finnas i digital form i [Bokhandeln](#) på Naturvårdsverkets webbplats. Där kan du ladda ner dem gratis eller beställa dem tryckta mot en viss kostnad. På länsstyrelsens hemsida kan du ladda ner de åtgärdsprogram som berör [Blekinge län](#) som pdf-filer.

Den övervakning av hotade svamparter som idag utförs på ideell basis av medlemmar i föreningen Blekinges Flora och Sveriges Mykologiska förening är ett värdefullt underlag i uppföljningen av miljökvalitetsmålen.

Bakgrund

Föreningen Blekinges Flora övervakar svamplokaler i Blekinge med fynd av rödlistade arter. Även Sveriges Mykologiska förening anordnar inventeringar i Blekinge t.ex. mykologiveckan år 2003. Förutom övervakningen av kända lokaler så inventeras även nya lokaler. Vid inventeringarna har svamparter noterats som är nya för Blekinge och Sverige och även nya för vetenskapen.

År 1996 gjordes en sammanställning av de då kända svamplokalerna med hotade arter i Blekinge. Sedan dess har många nya fynd gjorts och därför görs nu en ny sammanställning. Syftet har varit att kvalitetssäkra fynden av hotade svamparter samt registrera och beskriva alla kända lokaler i Blekinge där fynd gjorts t.o.m. år 2006.

Utgångsläget för arbetet är de fynd som finns medtagna i rapporten ”Hotade svamparter i Blekinge 1996” (Arne Ryberg, 1996). Dessutom har svampherbarierna i Stockholm, Uppsala, Lund och Göteborg besökts för att fånga upp äldre fynd från Blekinge. Artiklar i olika publikationer som ”Blekinges Natur” och Artdatabankens ”Ekologisk katalog över storsvampar” har genomgåts. Flera amatörmykologer i södra Sverige har kontaktats och de har beredvilligt ställt sina fynd till förfogande. Underhand har också kontakter med Artdatabanken tagits för att få med nyregistreringar. Innehållet i rapporten är baserat på Artdatabankens ”Rödlistade arter i Sverige 2005”.

Om svampar

Förekomsten av storsvampar är starkt beroende av markens syra-basstatus, trädskiktets sammansättning och täckning. Speciellt i områden med ett artrikt trädskikt kan man förvänta sig en stor artrikedom av svampar. Många av Blekinges rödlistade marksvampar anges vara bundna till kalkrik mark (Hallingbäck 1994). Markförsurningen på grund av luftföroreningar är därför ett allvarligt hot mot många arter och undersökningar från Skåne visar tydligt att mykorrhizasvampar missgynnas av kvävedeposition och markförsurning (Falken-gren-Grerup 1992, Tyler m.fl. 1992). (Brunet 2003)

Många vedsvampar finner inga lämpliga livsmiljöer i intensivt brukade skogar. I naturskogar där träden får åldras och den döda veden lämnas kvar uppstår däremot goda förutsättningar för den vednedbrytande svampfloran. Arterna lever antingen parasitiskt på levande träd eller saprofytiskt på död ved. Svampar av mycket skild släkttillhörighet ingår som vednedbrytare men viktigast är tickorna Polyporaceae. (Brunet 2003)

Rödlistan

ArtDatabanken arbetar med att sammanställa information om hotade arter. De utarbetar bl.a. en rödlista där hotade arter indelas i kategorier efter hur allvarligt hotade de är. En ny rödlista presenterades år 2005 och den är resultatet av mer än 200 experters arbete under två år, där man bedömt art efter art enligt internationella rödlistningskriterier. Enligt ArtDatabankens databas (2007-02-28) finns 1023 rödlistade arter registrerade i Blekinge, varav 116 är svampar. I Arne Rybergs databas, som ligger till grund för denna rapport, finns däremot 188 rödlistade svampar registrerade. Uppgifter från Arne Rybergs databas kommer att överföras till ArtDatabanken.

På rödlistan listas arter som riskerar att dö ut i Sverige på lång eller kort sikt. Att en art är rödlistad innebär dock inget automatiskt skydd för arten. Det är däremot en indikation på att arten och dess livsmiljö bör beaktas. Arter som rödlistas placeras i någon av de sex kategorierna där RE är den värsta medan NT är den mildaste, se tabell 1. I kategorin DD återfinns arter som man inte har tillräcklig kunskap om för att kunna bedöma vilken av övriga kategorier den hör hemma (Johansson 2006). I denna rapport om hotade svampar i Blekinge har de arter som togs bort från rödlistan 2005 markerats med koden LC.

Tabell 1. Förklaring av rödlistans hotkategorier. Redovisning av antal fynd och antal arter i Blekinge fördelat på respektive hotkategori (Hk).

| Hk: | Benämning: | Innebörd: | Antal fynd: | Antal arter: |
|----------------------|---------------|---|-------------|--------------|
| RE | Försvunnen | En art är försvunnen när det är ställt utom rimligt tvivel att den sista individen som är potentiellt kapabel till reproduktion inom landet har dött eller försvunnit från landet. | 0 | 0 |
| CR | Akut hotad | Arter som löper risk att försvinna som reproducerande populationer inom en nära framtid, om hotfaktorerna inte snarast undanröjs. | 10 | 2 |
| EN | Starkt hotad | Arter vars överlevnad inte är säkerställd på längre sikt. Innefattar bl.a. arter med allvarlig tillbakagång i numerär eller i geografisk utbredning och som möjligen snart kan behöva föras till kategorin akut hotade. | 128 | 18 |
| VU | Sårbar | Arter som för närvarande inte är hotade eller sårbara, men som ändå är i riskzonen p.g.a. en population som har en liten totalstorlek eller har en utbredning som endera är mycket lokalt begränsad eller utglesad. | 252 | 45 |
| NT | Missgynnad | Arter som inte tillhör kategorin 1-3, men som ändå kräver artvis utformad hänsyn. | 1109 | 113 |
| DD | Kunskapsbrist | Hit förs arter där det finns misstankar om att arten kan vara hotad, men där det saknas tillräckliga kunskaper för att göra en bedömning av utdöenderisken. | 26 | 10 |
| LC (rödlistas ej) | Livskraftig | Arter som tidigare var rödlistade med som vid utvärdering inte uppfyller de nya kriterierna för de olika rödlistekategorierna. | 236 | 30 |

Resultat

Denna sammanställning redovisar fynd av hotade svamparter från 1900-talets början och fram till och med år 2006. En stor del av fynden är gjorda efter 1990 och för många av de äldre fynden finns aktuella återfynd. Vid inventeringarna har även svamparter noterats som är nya för Blekinge och Sverige och även nya för vetenskapen (tabell 2 och 3). Totalt har 1761 fynd av 218 hotade svamparter samlats in i Blekinge fram till och med år 2006. I tabell 1 redovisas antalet fynd och antal arter i Blekinge fördelat på respektive hotkategori. De flesta fynden har säkra lokalangivelser och för dessa 332 lokaler finns lokalbeskrivning samt karta

i denna rapport. För 68 fynd finns endast osäkert angivna lokaler och dessa redovisas därför kommunvis. Alla fynd redovisas alfabetiskt för respektive hotkategori i en tabell i slutet av rapporten. Mer uppgifter om fynden finns att hämta i databasen hos Arne Ryberg.

Tabell 2. Nya arter för Sverige som är funna i Blekinge.

| Namn | | Lokal | Fyndår |
|-----------------------------|---------------------|-----------------------|------------|
| <i>Bovista graveolens</i> | - | Målatorp | 2003 |
| <i>Clathrus archeri</i> | Bläckfiskstinksvamp | Elleholm betesmarken | 2001 |
| <i>Coprinus spilosporus</i> | Rottofsbläcksvamp | Snöflebodaåns dalgång | 1996, 2000 |
| <i>Entoloma ollare</i> | - | Västra Näs | 1998 |

Tabell 3. Nya arter för vetenskapen som är funna i Blekinge.

| Namn | | Lokal | Fyndår |
|------------------------------|------------------|------------------------|------------|
| <i>Entoloma fagicola</i> | - | Tromtö | 2003 |
| <i>Entoloma noctis</i> | - | Stensnäs | 1998 |
| <i>Hygroaster lacteus</i> | Vit stjärnavling | Käringahejan | 1996, 2000 |
| <i>Hygrocybe roseoascens</i> | - | Mörrumsån Hallandsboda | 2003 |

Förekomsten av svampar i Blekinge är mycket stor och hyser många hotade arter. De hotade arter som hittas oftast i Blekinge är oxtungsvamp och skillerticka, se tabell 4. Speciellt de äldre ädellövskogarna utmärker sig genom en rik förekomst av rödlistade svampar. Flera lokaler är bland de mest skyddsvärda i södra Sverige.

Tabell 4. Rödlistade arter med mer än 50 fynd i Blekinge.

| Antal fynd | Namn | | Hk |
|------------|-----------------------------------|-----------------------|----|
| 178 | <i>Fistulina hepatica</i> | Oxtungsvamp | NT |
| 129 | <i>Inonotus cuticularis</i> | Skillerticka | VU |
| 86 | <i>Grifola frondosa</i> | Korallticka | NT |
| 78 | <i>Strobilomyces strobilaceus</i> | Fjällsopp | NT |
| 63 | <i>Russula virescens</i> | Rutkremla | NT |
| 62 | <i>Inonotus dryadeus</i> | Tårticka | EN |
| 58 | <i>Cortinarius cinnabarinus</i> | Cinnoberspindling | NT |
| 55 | <i>Collybia fusipes</i> | Räfflad nagelskivling | NT |
| 54 | <i>Hericium coralloides</i> | Koralltaggsvamp | NT |

Tromtös gamla bokskogar står i särklass bland skogarna i Blekinge vad det gäller kända förekomster av rödlistade svampar. Där har 38 rödlistade arter hittats av vilka igelkottaggsvamp länge var känd endast från Tromtö inom Blekinge. Även hartstickan hade länge sin enda kända lokal i Blekinge på Tromtö men har hittats på ytterligare några få lokaler. Från Skärvas gamla bok- och blandskogar är 21 rödlistade svamparter kända, varav gräddporing är exklusiv för Skärva. Från den delvis betade Valjehalvön vid Sölvesborg med sina mycket gamla bokar och ekar finns uppgifter om 37 rödlistade arter. Grå vedslidskivling och filtfotsbrosking har sina enda kända Blekingelokaler där. Bland övriga arter kan nämnas oxtungsvamp och tårticka. (Delar av texten är hämtad från Brunet 2003)

I västra Blekinge finns förutom Valje flera områden med en rik svampförekomst. Ynde–Siesjöområdet hyser ett antal kalkkrävande arter. I den gamla bokskogen på södra Ryssberget finns flera sällsynta mykorrhizasvampar. De äldre blandlövsskogarna mellan Pukavik och Elleholm (Stensnäsområdet) hyser flera sällsynta tickor. I nordvästra Blekinge har 12 rödlistade svampar blivit funna vid Mörrumsån i naturreservatet Käringahejan (Ryberg & Svensson 1999). På några orörda småöar i ån gjordes där det uppmärksammade fyndet av en ny svampart. Den nya arten har fått det svenska namnet vit stjärnavling (*Hygroaster lacteus*). I östra Blekinge är det förutom de ovan nämnda områdena bl.a. ädellövsskogarna mellan Lösen och Augerum som hyser många rödlistade svampar. (Brunet 2003)

Nyckelbiotopsinventeringen har lett till många nya fynd av rödlistade svampar, t.ex. igelkotttröksvamp, oxtungsvamp, kandelabersvamp, korallticka, tårticka och skillerticka. Skillerticka har en stor andel av sina svenska förekomster i Blekinge och räknas därför som en särskild ansvarsart i länet. Ytterligare intressanta uppgifter om Blekinges svampar finner man i arbetena av Marklund (1983), Andersson (1989) och Kjellson & Wånge (1989). (Brunet 2003)

Akut och starkt hotade svamparter

I Blekinge har två arter som är klassade i rödlistekategori akut hotad (CR) hittats och 18 arter som är klassade som starkt hotade (EN). Dessa redovisas artvis nedan bl.a. med utbredningskarta uppdelat på fynd före (○) respektive efter (●)1980.

Kategori akut hotad, CR

Igelkottaggsvamp, *Hericium erinaceum*, en ettårig taggsvamp som växer på gamla levande stammar av bok och ek. Fruktkroppen växer ut på skador på stammen, ofta högt över marken. Den kan bli upp till 20 cm bred oftast rund eller hjärtformad med nedåtriktade upp till 5 cm långa taggar, från början vita senare gräddgula till smutsigula. Svampen är funnen på två lokaler, Tromtö (på bok) och vid Mällsjön (på ek). Fyndet vid Mällsjön gjordes på en nedblåst grov gren när denna skulle sågas upp till ved.



| Lokal | Kommun |
|-------------------------|---------|
| Tromtö söder herrgården | Ronneby |
| Mällsjön söder | Ronneby |
| Tromtö naturreservat | Ronneby |

Saffransticka, *Hapalopilus croceus*, är en mycket vacker art, som växer sällsynt på gamla levande ekar, gärna i håligheter, eller på eklågor. Fruktkropparna är ettåriga, upp till 15 cm breda och 10 cm tjocka. Ovansidan är lysande orange eller saffransfärgad. Porerne är orangeröda med ljusare mynning och något kantiga. Bildar fruktkroppar från sensommaren till hösten. Saffransticka är tillsammans med bombmurklan de enda svampar som är fridlysta i Sverige. Saffranstickan har tre lokaler i Blekinge.



| Lokal | Kommun |
|----------------------|------------|
| Verkö Grimskula | Karlskrona |
| Vämö väster | Karlskrona |
| Tromtö naturreservat | Ronneby |

Kategori starkt hotad, EN

Eklackticka, *Ganoderma resinaceum*, en stor flerårig ticka som företrädesvis växer på levande ek. Hatten är som ung rödbrun, mörknar som äldre till brun. Arten är parasitisk och förorsakar vitröta. Den är funnen på tio lokaler i Blekinge.

| Lokal | Kommun |
|--------------------------|------------|
| Vieydsån väster | Ronneby |
| Karlshamn Folkets Park | Karlshamn |
| Skillinge ek | Karlskrona |
| Kungsmarken | Karlskrona |
| Göholm | Ronneby |
| Östragårdsmarken | Ronneby |
| Bruksgården Mörrums bruk | Karlshamn |
| Eriksberg ekhagmark | Karlshamn |
| Sölve öster | Sölvesborg |
| Väbylund sydväst | Ronneby |

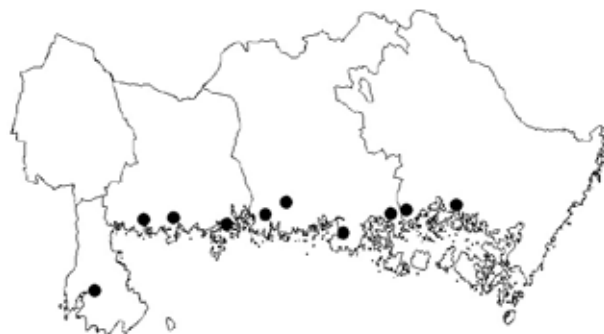

Fransig stjälskröksvamp, *Tulostoma fimbriatum*.

Fransig stjälskröksvamp är en gasteromycet (buksvamp) som har rökbollen på en upp till sju cm hög, smal fot. Rökbollen cirka en och en halv cm i diameter, med en mynningspor som är oregelbundet fransad. Ett fynd gjordes 2006 vid Tredenberg i Sölvesborg.



| Lokal | Kommun |
|------------|------------|
| Tredenberg | Sölvesborg |



Grå taggsvamp, *Phellodon confluens*. Denna art växer framförallt i hedartad bok- och ekskog. Den ljus bruna hatten är oftast ozonerad, taggarna är täta och nedlöpande, som unga ljusa men mörknar med ålder. Två fynd i modern tid, ett från Boafall och ett i en trädgård i Gränum. Dessutom finns ett fynd registrerat från Marielund i Nättraby 1946 och ett utan närrare lokalbeskrivning vid Lyckefors väster om Lyckbyån från 1900.



| Lokal | Kommun |
|-----------------------------|------------|
| Boafall Blekingeledsstarten | Olofström |
| Marielund | Karlskrona |
| Gränum trädgård | Olofström |

Grönticka, *Albatrellus cristatus*, en ettårig ticka som växer på marken ofta gyttrad. Hattarna kan bli upp till 15 cm breda och blir med ålder uppsprucket fjälliga. Färgen är gulgrön till olivgrön med kantiga porer. Bildar förmodligen mykorrhiza med ek och bok. I Blekinge finns sex fyndplatser. Två där exakt växtplats inte är känd; Marielund i Karlskrona och Runamo i Ronneby. Övriga fyra lokaler är kända, en vid Nässjön och tre i Sännenområdet; en i granplantering i Gammelstorp, en längs en grusväg i en granplantering norr om Sännen och en i blandskogsremsan mellan sjön och vägen.



| Lokal | Kommun |
|--------------------|------------|
| Gammelstorp skogen | Ronneby |
| Marielund | Karlskrona |
| Nässjön sydväst | Ronneby |
| Sännen norr | Ronneby |
| Sännen norr 300 m | Ronneby |

Gul strävsopp, *Leccinum crocipodium*, är en stor kraftig sopp, gulbrun på hatten med något ljusare fot. Köttet färgas svartlila vid genomskärning. Växer med ek på näringsrik mark. I Blekinge har ett fynd gjorts vid Lyckebyån i Augerum.



| Lokal | Kommun |
|---------------------|------------|
| Augerum - Lyckebyån | Karlskrona |



Hartsticka, *Ganoderma pfeifferi*, en stor ticka som ofta bildar flera fruktkroppar, vanligen på levande bok, men kan även förekomma på andra lövträd. Hartstickan är en parasit som förorsakar vitröta. Fem fynd har gjorts fördelat på fyra lokaler; Målen (1 fynd) och Rökegården (2 fynd) i Sölvesborg, Tromtö naturreservat (1 fynd) och Brunnskogen (1 fynd) i Ronneby. Första fyndet av hartsticka i Tromtö naturreservat gjordes 1970 och det var första gången som den hittades i Sverige.



| Lokal | Kommun |
|----------------------|------------|
| Brunnskogen | Ronneby |
| Målen | Sölvesborg |
| Rökegården sydost | Sölvesborg |
| Tromtö naturreservat | Ronneby |

Klibbjordtunga, *Geoglossum difforme*, är cirka 8–10 cm hög och knappt en cm tjock, svart och mycket klibbig. Ett fynd har gjorts på betesmarken vid Elleholms Hovgård. Den är eftersökt senare men är inte återfunnen.



| Lokal | Kommun |
|----------------------|-----------|
| Elleholm betesmarken | Karlshamn |



Luddhorn, *Xylaria corniformis*, tillhör kärnsvamparna (Pyrenomyceterna). Den är 4-5 cm hög, klubbformad eller ibland något tillplattad. Färgen är svart, och den växer på död ved av bok och avenbok. Ett fynd har gjorts i Blekinge vid Brinkaberg.



| Lokal | Kommun |
|------------|------------|
| Brinkaberg | Karlskrona |



Läderboll, *Mycenastrum corium*, tillhör röksvamparna. Känns lätt igen som mogen på att den har en mycket hård yttre vägg som inte trycks ihop som på andra röksvampar. Vit som ung med åldern blir den brun. Växer på öppna sandiga marker. Tre fynd har gjorts i Blekinge, ett på Hanö och två på betesmarken vid Rökegården på Listerlandet.



| Lokal | Kommun |
|-------------------|------------|
| Hanö | Sölvesborg |
| Rökegården sydost | Sölvesborg |

Lövklubbspindling, *Cortinarius variiformis*, en vacker spindelskivling i gruppen Phlegmacium. Hatten kan bli upp till 15 cm bred, mycket slemmig, gulbrun med brun till rödbrun hattmitt. Skivorna är vackert lilablå. Arten är känd endast under ek, ofta på torra lövängar. I Blekinge har den hittats på en lokal längs Mörrumsån.



| Lokal | Kommun |
|--------------------------|-----------|
| Mörrumsån Susekull söder | Karlshamn |

Naveljordstjärna, *Geastrum elegans*, är en mycket liten svamp, mellan 1 till 2,5 cm med 4–10 flikar. Den växer på torra gräsmarker. Svampen är funnen en gång på Ronenabben på Sturkö 1990. Den är sedan dess eftersökt årligen men inte återfunnen.



| Lokal | Kommun |
|-------------------|------------|
| Ronenabben Sturkö | Karlskrona |

Pantermusseron, *Tricholoma pardinum*, är en kraftig, robust art med kraftig klubbliknande fot. Hatthuden spricker upp i gråbruna till svarta fjäll. Växer vanligen i barrskog och är mycket giftig. Ett fynd har gjorts vid Lillån i Alnaryd.



| Lokal | Kommun |
|--------|------------|
| Lillån | Karlskrona |

Praktfingersvamp, *Ramaria fagetorum*. En mycket vacker fingersvamp, först gul sedan laxfärgad eller med aprikosa nyanser. I Blekinge har endast ett fynd gjorts, i Brinkaberg i närheten av Nätrabyån.



| Lokal | Kommun |
|------------|------------|
| Brinkaberg | Karlskrona |



Rödbrun rottryffel, *Scleroderma cepa*, tillhör gasteromyceterna (buksvampar) och växer på sandiga marker oftast under ek. Två fynd har gjorts, ett vid Lyckeby ekbacke och ett i Brunnskogen i Ronneby. Dessutom finns ett fynd registrerat från 1949 med den enda lokalangivelsen väggkant i Olofström.



| Lokal | Kommun |
|-----------------|------------|
| Brunnskogen | Ronneby |
| Lyckeby ekbacke | Karlskrona |

Sepiavaxing, *Hygrocybe ovina*, är en medelstor vaxskivling med dystra färger, sepiagrå till nästan svart, med rodnande kött och fiskaktig lukt. Ett fynd gjort i Lobergets naturreservat år 2004.



| Lokal | Kommun |
|-------------------------|-----------|
| Lobergets naturreservat | Karlshamn |

Sydlig anisticka, *Trametes suaveolens*, är en ganska stor art, med fruktkroppar upp till femton cm breda, gräddfärgad med sammetsartad hattyta. Lukten av färska exemplar påminner om anis eller kummarin. Växer framförallt på olika Salixarter. ArtDatabanken har ett fynd registrerat i Blekinge utan närmare lokalangivelse.



Tungticka, *Piptoporus quercinus*, växer exklusivt på ek, både på levande ekar och på lågor eller stubbar. Den kan bli upp till 20 cm bred, färgen är gulvit till brungul. Fynd har gjorts på fyra lokaler i Blekinge. Två fynd i Karlskrona, Vämöparken och vid Lyckå slottsruin, och två i Sölvesborg, Valje halvö och på Snapphaneeken.

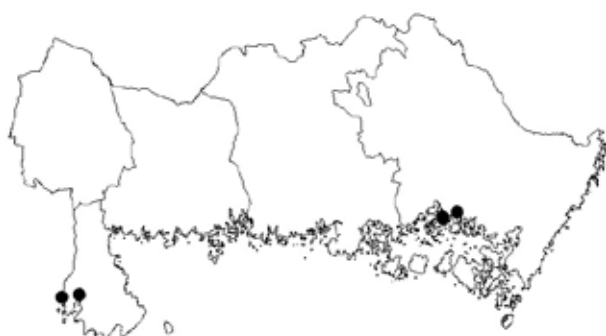

| Lokal | Kommun |
|--------------------------|------------|
| Lyckå | Karlskrona |
| Sölvesborg Snapphaneeken | Sölvesborg |
| Valje | Sölvesborg |
| Vämö öster | Karlskrona |

Tårticka, *Inonotus dryadeus*, en mycket stor ticka som växer vid basen av gamla levande ekar. Som ung avskändas bruna vätskedroppar i hattkant och hattöversida, därav namnet. Svampen orsakar vitröta. I Blekinge är ett 60-tal fynd registrerade på 40 lokaler, från samtliga kommuner utom Olofström.

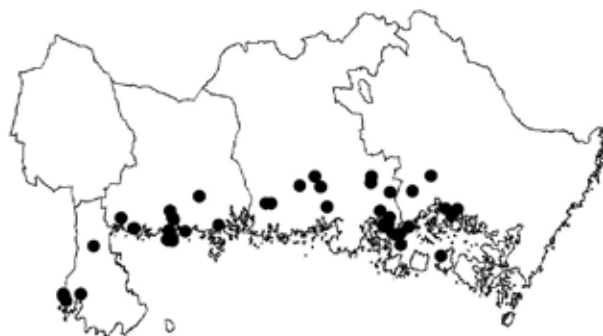

| Lokal | Kommun |
|-------------------------|------------|
| Valje Fiskartorpet | Sölvesborg |
| Valje | Sölvesborg |
| Sölvesborg slottet | Sölvesborg |
| Hägnudden Tjurkö | Karlskrona |
| Ryedal | Sölvesborg |
| Ivö | Ronneby |
| Karlshamn Sparbankseken | Karlshamn |
| Stärnö | Karlshamn |
| Tromtö nabb | Ronneby |
| Tromtö söder herrgården | Ronneby |
| Tromtö naturreservat | Ronneby |
| Munkahusviken | Karlshamn |
| Vägga | Karlshamn |
| Munkahusviken norr | Karlshamn |
| Elleholm betesmark | Karlshamn |
| Almö Betesholmen | Ronneby |
| Haglö | Karlskrona |
| Vambåsa | Ronneby |
| Matvik Nyttäppet | Karlshamn |
| Vambåsanäs | Ronneby |

| Lokal | Kommun |
|---------------------------|------------|
| Karlshamn Folkets Park | Karlshamn |
| Stensnäs | Karlshamn |
| Östragårdsmarken | Ronneby |
| Hästö Enholmsvägen | Karlskrona |
| Vambåsa-Förkärla | Ronneby |
| Mieån Rosenberg | Karlshamn |
| Lyckå | Karlskrona |
| Kungsmarken | Karlskrona |
| Brunnsskogen | Ronneby |
| Hakarp väster | Ronneby |
| Kölja kvarn | Karlshamn |
| Flisö | Ronneby |
| Marielund norr | Karlskrona |
| Smedbacken | Ronneby |
| Bommerstorp | Ronneby |
| Johannishus åsar | Ronneby |
| Sörbydals gård | Ronneby |
| Johannishus naturreservat | Ronneby |
| Johannishus slottet | Ronneby |
| Skärva | Karlskrona |

Svamplokaler

Allmänt

För de 332 kända lokalerna med rödlistade svamparter (i kategorierna CR, EN, VU, NT, DD), tidigare rödlistade svampar (LC) och arter som hittats i Blekinge som första fynd för Sverige har lokalbeskrivningar tagits fram. För varje lokal finns också en karta med det inventerade området markerat. I en del fall har det dock varit mycket svårt att med hjälp av gamla noteringar exakt ange var ett fynd har gjorts. Samtliga fynd respektive återfynd redovisas för varje lokal. Lokalerna redovisas kommunvis alfabetiskt efter lokalnamnen. I Olofströms kommun finns 53 lokaler registrerade, i Sölvesborgs kommun 44, Karlshamns kommun 55, Ronneby kommun 102 och i Karlskrona kommun 78 lokaler.

Hur mycket information som finns om de enskilda lokalerna är väldigt varierande. I huvudsak har träd och buskar på lokalen angetts och endast i undantagsfall har andra kärlväxter noterats. I beskrivningen framgår om området är naturreservat eller Natura 2000-område. Beskrivningarna av lokalerna härrör sig dels från egna besök på platsen, dels från de noteringar som gjorts i fält av olika insamlare och rapportörer av svampar. Dessutom har uppgifter hämtats från andra inventeringar som t.ex. ”Ängs- och hagmarksinventering”, ”Våtmarksinventering”, ”Odlingslandskapet i Blekinge”, ”Göholm” m.m..

Vissa lokaler kan på grund av otillräckliga beskrivningar ej återfinnas alls och har därför ej koordinatsatts. Dessa 68 fynd redovisas i slutet av lokalbeskrivningarna för respektive kommun.

Lokalbeskrivningar och förteckning över rödlistade svampar

OLOFSTRÖMS KOMMUN

Översiktskarta över alla kända lokaler i Olofströms kommun.



Agngölsmåla Mörrumsån

Öar i Mörrumsån bevuxna med al och ask.

| Namn | Fyndår | Hk |
|-------------------------|-------------|------|
| <i>Entoloma queleti</i> | Lundnopping | 2000 |
| | | VU |



Alltidhult

Ett område söder om Alltidhultsån väster om Halen med lövblandskog, alkärr, gran och tallplanteringar. Området besöks årligen.

| Namn | Fyndår | Hk |
|-----------------------------|----------------|------------|
| <i>Bankera violascens</i> | Grantaggschamp | 1996, 1998 |
| | | NT |
| <i>Podostroma alutaceum</i> | Klubbdyna | 2000 |
| | | NT |



Arvik

Nyckelbiotop som ägs av Sveaskog. Gamla tallar med lövträd som björk, bok och asp. Lokalen ligger omedelbart norr om Skånegränsen och vid sydöstra delen av Raslången.

| Namn | Fyndår | Hk |
|-----------------------------|---------------|------|
| <i>Phellinus populicola</i> | Stor aspticka | 2003 |
| | | NT |



Baggeboda söder

Lövblandskog söder om Baggeboda gård med övervägande bok. Dessutom ett par små betade områden. Del av området är nyckelbiotop.

| Namn | Fyndår | Hk |
|----------------------------|--------------|------|
| <i>Inontus cuticularis</i> | Skillerticka | 2003 |
| | | VU |



Benstampen

Lövblandskog i södra delen av Käringahejans naturreservat på västra stranden av Mörrumsån.

| Namn | Fyndår | Hk |
|---|--------|----|
| <i>Cortinarius cinnabarinus</i> Cinnoberspindling | 1998 | NT |



Boafall syd

Äldre granskog cirka en och halv kilometer söder söder om Halen. Diverse lövinslag som björk, bok och ek. Skogen tillhör Sveaskog och besöks varje år.

| Namn | Fyndår | Hk |
|---|--------|----|
| <i>Mutinus caninus</i> Liten stinksvamp | 1999 | LC |



Boafall blekingeledsstarten

Bok- och ekskog med gran och lärkplanteringar. Marken tillhör Sveaskog och är till största delen produktionsskog. Lokalen besöks varje år.

| Namn | Fyndår | Hk |
|---|--------|----|
| <i>Cortinarius cinnabarinus</i> Cinnoberspindling | 1993 | NT |
| <i>Phellodon confluens</i> Grå taggsvamp | 2000 | EN |
| <i>Ramaria botrytis</i> Druvfingersvamp | 1993 | NT |



Boafall öst

Lövblandskog med ett par mindre granplanteringar. Besöks varje år.

| Namn | Fyndår | Hk |
|---|--------|----|
| <i>Cortinarius cinnabarinus</i> Cinnoberspindling | 1995 | NT |
| <i>Ramaria botrytis</i> Druvfingersvamp | 1995 | NT |



Olofström

Bommareviken

Fynden är gjorda vid en skogsväg, i övergången mellan en granplantering och lövskog med bok och ek och hassel. Gul blodsopp har avförts från listan över rödlistade arter. Lokalen besöks varje år. Ägare Olofströms kommun.

| Namn | Fyndår | Hk |
|---|------------------|----|
| <i>Boletus junquiellus</i> Gul blodsopp | 1992, 1995, 1998 | LC |



Brännarebygden

Lövblandskog i anslutning till kalkrik diabas med inslag av barr. Ask, asp, björk, bok, ek och lind. Delar av lokalen är Natura 2000-område.

| Namn | Fyndår | Hk |
|--------------------------------|--------|----|
| <i>Holwaya mucida</i> Lindskål | 1999 | LC |



Falsehult

Barrblandskog.

| Namn | Fyndår | Hk |
|--|--------|----|
| <i>Phellodon niger</i> Svart taggsvamp | 1999 | NT |
| <i>Trichloma apium</i> Lakritsmusseron | 1999 | VU |



Gränum trädgård

Trädgård med en vild del med tall.

| Namn | Fyndår | Hk |
|--|--------|----|
| <i>Phellodon confluens</i> Grå taggsvamp | 2003 | EN |

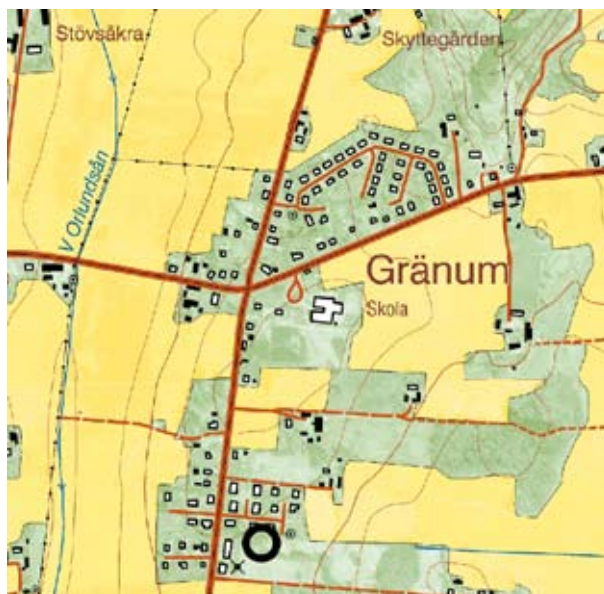

Gåragöl

Ädellövskog.

| Namn | Fyndår | Hk |
|-----------------------------|-----------------|---------|
| <i>Hericium coralloides</i> | Koralltaggsvamp | 1993 NT |
| <i>Holwaya mucida</i> | Lindskål | 1993 LC |



Halenbadet söder

Området, som ligger omedelbart söder om Halenbadet längs sjöstranden, ingår i naturreservatet Halen. Bok och ek dominerar men närmast sjön finns grov tall. Motionsspår genom lokalen och närheten till camping och friluftsbad gör att förslitningen är stor. Två granplanteringar finns inom området. Ägare Olofströms kommun. Besök görs varje år.

| Namn | Fyndår | Hk |
|-----------------------------------|-----------|---------|
| <i>Boletus appendiculatus</i> | Bronssopp | 1996 NT |
| <i>Strobilomyces strobilaceus</i> | Fjällsopp | 1997 NT |



Halens naturreservat södra

Lokalen ligger i södra delen av reservatet med huvudsakligen bokskog och inslag av ek, björk och tall. Gallring har skett under 90-talet. Reservatet ägs av Olofströms kommun. Besök på lokalen görs varje år.

| Namn | Fyndår | Hk |
|------------------------------------|---------------|---------------|
| <i>Boletus appendiculatus</i> | Bronssopp | 2006 NT |
| <i>Hypoxyylon cohaerens</i> | Liten bokdyna | 2000, 2001 LC |
| <i>Mycena renati</i> | Gulfotshätta | 2000 LC |
| <i>Phleogena faginea</i> | Pulverklubba | 1991, 2006 NT |
| <i>Porphyrellus porphyrosporus</i> | Dystersopp | 2003 NT |
| <i>Russula virescens</i> | Rutkremla | 2000, 2006 NT |
| <i>Strobilomyces strobilaceus</i> | Fjällsopp | 1990 NT |

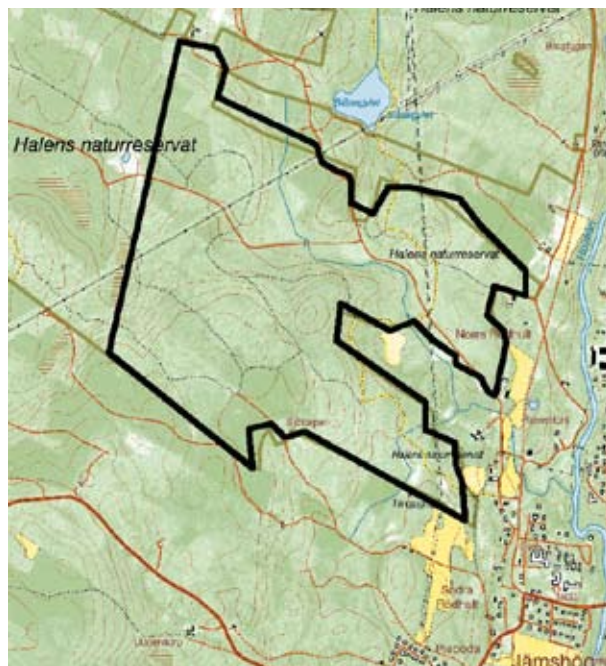

Halens sydspets

Lövblandskog med enstaka granplanteringar söder och sydost om sjön Halen. Lokalen består dels av privatägd mark dels av mark ägd av Sveaskog. En del av marken är Natura 2000-område.

| Namn | Fyndår | Hk |
|--------------------------|-----------------|---------------------|
| <i>Entoloma queletii</i> | Lundnopping | 2001 VU |
| <i>Mycena renati</i> | Gulfotshätta | 2000 LC |
| <i>Phellodon niger</i> | Svart taggsvamp | 2000 NT |
| <i>Ramaria botrytis</i> | Druvfingersvamp | 1998, 1999, 2000 NT |



Hemsjö

Enligt noteringar ligger området söder om bron över Mörrumsån. Från koordinatangivelserna kan lokalen sträcka sig cirka 800 m söder, väster eller österut. Området består dels av öppna ytor, dels av lövblandskog.

| Namn | | Fyndår | Hk |
|---------------------------------|-------------------|--------|----|
| <i>Cortinarius cinnabarinus</i> | Cinnoberspindling | 1977 | NT |
| <i>Lycoperdon echinatum</i> | Igelkotröksvamp | 1977 | NT |



Holje naturreservat

Naturreservat. Lövblandskog med bok, björk, ek, avenbok, hassel, al och rönn. Gran och tall förekommer.

| Namn | | Fyndår | Hk |
|---------------------------------|-------------------|--------|----|
| <i>Artomyces pyxidatus</i> | Kandelabersvamp | 1999 | NT |
| <i>Cortinarius cinnabarinus</i> | Cinnoberspindling | 1999 | NT |
| <i>Skeletocutis nivea</i> | Fläckticka | 1999 | LC |



Holje norr

En mycket blockrik och brant nordsluttning med asp, bok, ek och björk och enstaka barrträd. Många lågor speciellt av asp men även av andra arter finns i området. I kanten av sluttningen finns ett ganska stort kärr med företrädesvis björk, al, gran och tall. Väster om kärret finns ruiner som visar att området varit bebyggt och uppodlat. Här finns fortfarande kvar fruktträd och bärbuskar.

| Namn | | Fyndår | Hk |
|------------------------------|-----------------|--------|----|
| <i>Antrodia pulvinascens</i> | Veckticka | 1999 | NT |
| <i>Artomyces pyxidatus</i> | Kandelabersvamp | 1999 | NT |
| <i>Phellidon populicola</i> | Stor aspticka | 2001 | NT |



Holje park

Parkområde mellan Holjeån och länsväg 121. Tåta snåriga partier vid åstranderna, med al och hassel. Öppna ytor och trädgångar med ek, bok, lönn och alm i övriga delen av parken.

| Namn | Fyndår | Hk |
|---------------------------|-------------|---------|
| <i>Fistulina hepatica</i> | Oxtungsvamp | 1992 NT |



Holjeån Rosenhill

Lövskogsbeväxt strandrensa öster om Holjeån.

| Namn | Fyndår | Hk |
|----------------------------|--------------|---------|
| <i>Gyroporus castaneus</i> | Kastanjesopp | 1992 NT |



Hängdovakärret

Sluttande källmyr med tall, gran, al och björk. Rikligt med myrtilja i marskiktet. Ingår i Natura 2000. Lokalen besöks varje år.

| Namn | Fyndår | Hk |
|---------------------------|-------------|---------|
| <i>Lactarius olivinus</i> | Olivinriskä | 1996 NT |



Hörnsjön norr

Granskog med tall, al, Salix och björkinslag.

| Namn | Fyndår | Hk |
|-----------------------------|--------------------|---------|
| <i>Sarcoscypha coccinea</i> | Scharlakansvärskål | 1998 LC |



Jämshög

Bok- och ekskog med enstaka björkar, alar och aspar. Området som ligger omedelbart söder om Boafallsvägen har gallrats två gånger under 90-talet, vilket kan ha negativ påverkan. Besök har gjorts varje år sedan 1985. Marken ägs av Olofströms kommun.

| Namn | | Fyndår | Hk |
|-----------------------------------|--------------------|------------------|----|
| <i>Cortinarius cinnabarinus</i> | Cinnoberspindling | 2001 | NT |
| <i>Limacella guttata</i> | Droppklibbskivling | 1987 | LC |
| <i>Polyporus umbellatus</i> | Grenticka | 1985, 1993, 1997 | NT |
| <i>Russula virescens</i> | Rutkremla | 2001 | NT |
| <i>Strobilomyces strobilaceus</i> | Fjällsopp | 2001 | NT |



Klintabacken

Rasbrant mot öster, väster om Snöflebodaån. I branten finns asp, ek, bok, björk, rönn, hassel och tall. Området är på alla sidor om givet av granplanteringar. Besöks varje år.

| Namn | | Fyndår | Hk |
|---------------------------|--------------|--------|----|
| <i>Gloiodon strigosus</i> | Borsttagging | 2002 | VU |



Komperskulla bäckravin

Bäckravin med lövblandskog med bok, ek, björk, al och hassel. Lärk och granplanteringar finns i området. Området besöks varje år.

| Namn | | Fyndår | Hk |
|-----------------------------------|----------------------|------------------------|----|
| <i>Artomyces pyxidatus</i> | Kandelaber-svamp | 2003 | LC |
| <i>Boletus impolitus</i> | Bleksopp | 2000 | VU |
| <i>Cantharellus melanoxerus</i> | Svartnande kantarell | 2003, 2006 | NT |
| <i>Holwaya mucida</i> | Lindskål | 1998-99 | LC |
| <i>Lycoperdon echinatum</i> | Igelkotröksvamp | 2003 | NT |
| <i>Mycena renati</i> | Gulfotshätta | 1998, 2003 | LC |
| <i>Russula violeipes</i> | Violfotskremla | 1999 | LC |
| <i>Strobilomyces strobilaceus</i> | Fjällsopp | 1998, 2000, 2003, 2006 | NT |



Olofström

Kullan

Naturreservat och Natura 2000-område. Artrik naturbetesmark norr om Kopparensjön med enstaka träd som ek, bok, björk, hassel och gran. Området besöks varje år.

| Namn | | Fyndår | Hk |
|---------------------------------|------------------------|---------------|----|
| <i>Cortinarius cinnabarinus</i> | Cinnoberspindling | 2004 | NT |
| <i>Geoglossum simile</i> | Kärrjordtunga | 2004 | NT |
| <i>Hygrocybe flavipes</i> | Lila vaxskivling | 2004 | NT |
| <i>Hygrocybe nitrata</i> | Lutvaxskivling | 1996, 1998-99 | LC |
| <i>Hygrocybe punicea</i> | Scharlakansvaxskivling | 2000 | VU |
| <i>Hygrocybe radiata</i> | Strålvaxskivling | 1998 | LC |
| <i>Hygrocybe turunda</i> | Mökfällig vaxskivling | 1998 | VU |
| <i>Russula virescens</i> | Rutkremla | 1998 | NT |



Käringahejan

Ett naturreservat och Natura 2000-område på Mörumsåns västra strand, cirka en km söder landsvägsbron i Hovmansbygd. Delar av området sluttar mycket brant ner mot ån. Andra partier översvämmas varje vår och är rätt sanka. Lövslogen består huvudsakligen av bok och ek med inslag av tall. De lägre sanka partierna är tätbevuxna och här finns klibbal, björk, gran, rönn, asp och olika salixarter. Mycket död ved finns i området. Lokalen besöks varje år.

| Namn | | Fyndår | Hk |
|----------------------------|-----------------|------------|----|
| <i>Amanita friabilis</i> | Alflugsvamp | 2000 | NT |
| <i>Artomyces pyxidatus</i> | Kandelabersvamp | 1990, 1998 | NT |
| <i>Caloscypha fulgens</i> | Kameleontskål | 1994 | LC |

| Namn | | Fyndår | Hk |
|-----------------------------------|------------------------|------------------------------|----|
| <i>Camarophyllopsis schulzeri</i> | Ljusskivig lerskivling | 2000 | NT |
| <i>Cantharellus melanoxerus</i> | Svartnande kantarell | 1999 | NT |
| <i>Cordyceps gracilis</i> | Tidig larvklubba | 1998 | NT |
| <i>Cortinarius cinnabarinus</i> | Cinnoberspindling | 1991 | NT |
| <i>Cortinarius citrinus</i> | Citronspindling | 1997 | NT |
| <i>Dentipellis fragilis</i> | Skinntagging | 2000 | NT |
| <i>Entoloma atrocoeruleum</i> | Backnopping | 2000 | NT |
| <i>Entoloma griseocyaneum</i> | Stornopping | 1996 | NT |
| <i>Entoloma scabiosum</i> | Striprödling | 1998 | DD |
| <i>Entoloma strigosissimum</i> | Raggrödhätting | 2000 | DD |
| <i>Gloiodon strigosus</i> | Borsttagging | 1991 | VU |
| <i>Gyrodon lividus</i> | Alsopp | 1996 | LC |
| <i>Hygrocybe glutinipes</i> | Slemvaxskivling | 1998, 2000 | NT |
| <i>Lentaria byssiseda</i> | Spinnfingersvamp | 2000 | NT |
| <i>Lycoperdon echinatum</i> | Igelkotröksvamp | 1998 | NT |
| <i>Mycena renati</i> | Gulfotshätta | 1991, 2004 | LC |
| <i>Ramaria botrytis</i> | Druvfingersvamp | 2004 | NT |
| <i>Russula violeipes</i> | Violfotkremla | 1999 | LC |
| <i>Strobilomyces strobilaceus</i> | Fjällsopp | 1991, 1996, 1998, 2004, 2006 | NT |



Lilla Furen

Gran och tallskog med inslag av bok.

| Namn | Fyndår | Hk |
|-----------------------------------|-----------|---------|
| <i>Strobilomyces strobilaceus</i> | Fjällsopp | 2001 NT |



Lillgumtorpet

Bok- och ekskog omgiven av granplanteringar. Gallring av lövskogen har gjorts under 1990-talet. Marken ägs av Olofströms kommun.

| Namn | Fyndår | Hk |
|---------------------------------|-------------------|---------|
| <i>Cortinarius cinnabarinus</i> | Cinnoberspindling | 1995 NT |



Lilla Gallsjön söder

Bok- och ekskog med inslag av gran.

| Namn | Fyndår | Hk |
|-----------------------------|-------------------|---------|
| <i>Hericium coralloides</i> | Korallfingersvamp | 2001 NT |



Ljungryda

Lövblandskog väster om Ljungrydavägen.

| Namn | Fyndår | Hk |
|---------------------------------|-------------------|---------|
| <i>Boletus appendiculatis</i> | Bronssopp | 2005 NT |
| <i>Cortinarius cinnabarinus</i> | Cinnoberspindling | 2003 NT |
| <i>Dentipellis fragilis</i> | Skinntagging | 2005 NT |



Lohallen

Bok- och ekskog med inslag av björk och asp. Flera delar av området har planterats med gran. Platsen har varit bebyggd och uppodlad. Flera ruiner finns kvar efter bebyggelsen. Skogen tillhör domänverket. Besök görs årligen.

| Namn | | Fyndår | Hk |
|---------------------------|-----------------|--------|----|
| <i>Entoloma queleti</i> | Lundnopping | 2000 | VU |
| <i>Phellodon niger</i> | Svart taggsvamp | 2003 | NT |
| <i>Sceletocutic nivea</i> | Fläckticka | 1998 | LC |



Månasken norr

Lövblandskog med asp, bok, ek och lind. Nyckelbiotop.

| Namn | | Fyndår | Hk |
|-----------------------|----------|--------|----|
| <i>Holwaya mucida</i> | Lindskål | 1995 | LC |



Mulatorp

Naturresevat och Natura 2000-område bestående av olika naturtyper som slåtteräng, betesmark, lövskog och barrskog. Ängen hävdas med lieslätter och här finns ask, ek, rönn, lind och oxel och ett buskskikt av slån och hägg m.m. Vaxskivlingar finns på denna del. Betesmarken är före detta odlad mark som nu betas av får. Här finns bl.a. ek, oxel, rönn och apel. Lövskogen består mest av bok och ek med inslag av björk, asp, gran och tall. Barrskogen har ett ganska stort inslag löv på vissa delar som t.ex. asp, ek och björk och i sankare delar klibbal. Besök görs varje år på denna lokal.

| Namn | | Fyndår | Hk |
|---------------------------------|-----------------------|--------|----|
| <i>Amanita ceciliae</i> | Jättekamskivling | 1993 | NT |
| <i>Clitocybe lignatilis</i> | Vedtratts-kivling | 1993 | LC |
| <i>Collybia fusipes</i> | Räfflad nagelskivling | 1993 | NT |
| <i>Cortinarius cinnabarinus</i> | Cinnoberspindling | 2001 | NT |
| <i>Entoloma placidum</i> | Boknopping | 1993 | DD |
| <i>Phellodon niger</i> | Svart taggsvamp | 2001 | NT |

Möllesjön

Trädgård.

| Namn | Fyndår | Hk |
|----------------------------|--------------|---------|
| <i>Gyroporus castaneus</i> | Kastanjesopp | 1990 NT |



Mörrumsån Hallandsboda

Ek- och bokskog på västra sidan av Mörrumsån.

| Namn | Fyndår | Hk |
|-------------------------------|-------------------|---------|
| <i>Clavaria fumosa</i> | Rökfingersvamp | 2003 NT |
| <i>Cordyceps entomorrhiza</i> | Grå larvklubba | 2003 LC |
| <i>Entoloma corvinum</i> | Korpnopping | 2003 NT |
| <i>Entoloma queleti</i> | Lundnopping | 2003 VU |
| <i>Hydnum compactum</i> | Kompakt taggsvamp | 2003 LC |
| <i>Hygrocybe flavipes</i> | Lila vaxskivling | 2003 NT |
| <i>Mycena renati</i> | Gulfotshätta | 2002 LC |
| <i>Tyromyces fissilis</i> | Apelticka | 2003 VU |

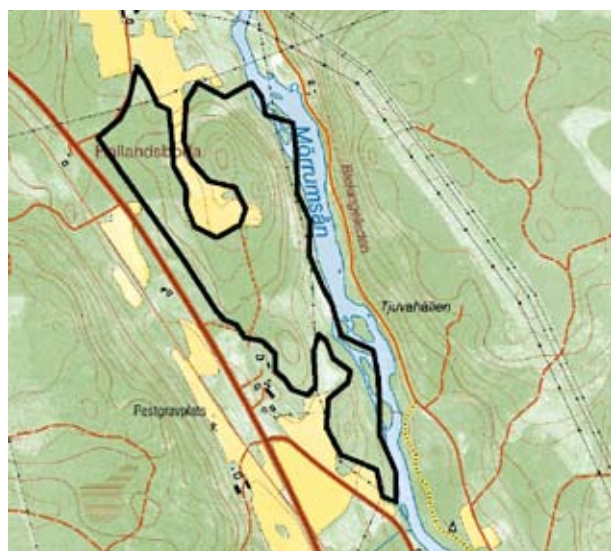

Mörrumsån ö söder Hemsjö

Skogbevuxen ö i Mörrumsån med al, ask, björk, bok, ek, hassel och lind.

| Namn | Fyndår | Hk |
|----------------------|--------------|---------|
| <i>Mycena renati</i> | Gulfotshätta | 2002 LC |



Näsatorpet syd

Lövskogsbeklädd udde vid sjön Halen. Där växer bok, ek, björk och asp och vid strandkanterna klipbal och tall. Lokalen besöks varje år.

| Namn | Fyndår | Hk |
|-----------------------------------|-------------------|---------|
| <i>Boletus radicans</i> | Rotsopp | 2006 NT |
| <i>Cortinarius cinnabarinus</i> | Cinnoberspindling | 1993 NT |
| <i>Lentaria byssiseda</i> | Spinnfingersvamp | 1998 NT |
| <i>Phellodon niger</i> | Svart taggsvamp | 2004 NT |
| <i>Ramaria botrytis</i> | Druvfingersvamp | 1998 NT |
| <i>Strobilomyces strobilaceus</i> | Fjällsopp | 2001 NT |



Pieboda trädgård

Mossig gräsmatta med vanliga prydnadsbuskar och bärbuskar. I trädgården finns trädslagen ek, hassel, björk, kastanj, hagtorn, hägg, Salix och en.

| Namn | | Fyndår | Hk |
|-------------------------------|---------------------|--------|----|
| <i>Cordyceps entomorrhiza</i> | Grå larvklubba | 1999 | LC |
| <i>Entoloma prunuloides</i> | Mjölrodskivling | 2001 | NT |
| <i>Sceroderma verrucosum</i> | Knottrig rottryffel | 1999 | NT |



Rägneboda

Blandskogsområde med inslag av gammal bok, omedelbart norr om sjön Trehörningen. Skogens naturvärden har skadats av gallringar.

| Namn | | Fyndår | Hk |
|----------------------|--------------|--------|----|
| <i>Mycena renati</i> | Gulfotshätta | 1997 | LC |

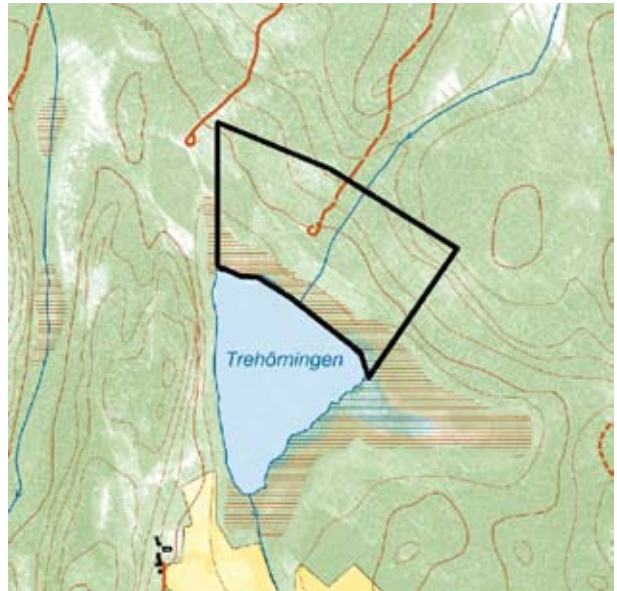

Raskatorpet sydväst

Blockrik västslutning med mycket död ved. Trädslag är asp, björk, bok, ek, hassel, rönn, gran och tall.

| Namn | | Fyndår | Hk |
|------------------------------|-----------|--------|----|
| <i>Antrodia pulvinascens</i> | Veckticka | 1998 | NT |



Rönås

Granskog.

| Namn | | Fyndår | Hk |
|-----------------------------|-----------------------|--------|----|
| <i>Geastrum quadrifidum</i> | Fyrflikig jordstjärna | 1989 | NT |



Rösjöåsen

Bokskog med inslag av ek, björk, asp, al, gran och tall.

| Namn | | Fyndår | Hk |
|---------------------------------|-------------------|--------|----|
| <i>Cortinarius cinnabarinus</i> | Cinnoberspindling | 1993 | NT |
| <i>Grifola frondosa</i> | Korallticka | 1995 | NT |
| <i>Hericium coralloides</i> | Koralltaggsvamp | 1993 | NT |



Sissetorp

Betesmark som är glest beväxt med en och olika lövträd.

| Namn | | Fyndår | Hk |
|--------------------------------|------------------|--------|----|
| <i>Hygrocybe russocoriacea</i> | Lädervaxskivling | 1998 | NT |

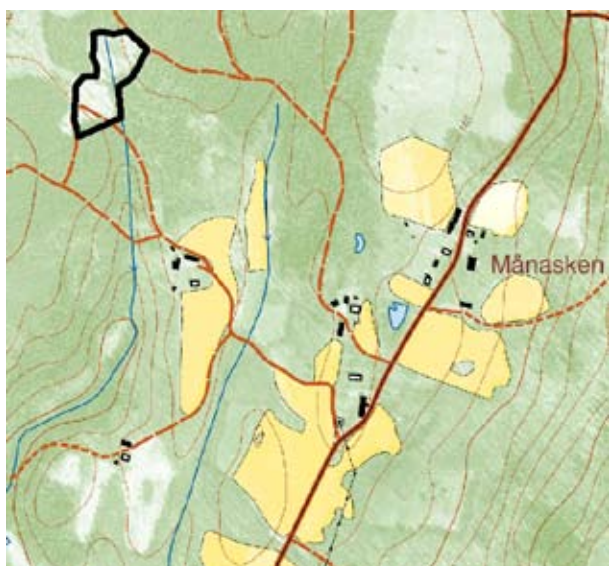

Snöflebodaåns dalgång

Ett lövblandskogsområde beläget på västra sidan om Snöflebodaån mellan ån och vägen Olofström - Snöfleboda. Träd i området är ek, bok, avenbok, asp, lind, björk, ask, klibbal, lönn, rönn och hassel. Inslag av tall, gran och en. Delar av området betas av häst och nöt. En liten hagmark med öppna ytor finns i den norra delen. Vättersos, blåsippta och tandrot liksom lunglav kan nämnas bland krävande arter som finns i området. En stor del av lokalen klassas som nyckelbiotop. Besök görs varje år på detta område.

| Namn | | Fyndår | Hk |
|--|---------------------|------------|----|
| <i>Bolbitius reticulatis</i> | Hinnskivling | 1995, 1998 | NT |
| <i>Coprinus alopecia</i> | Lundbläcksvamp | 1997 | NT |
| <i>Cortinarius cinnabarinus</i> | Cinnoberspindling | 1993 | NT |
| <i>Entoloma atrocoeruleum</i> | Backnopping | 1995 | NT |
| <i>Entoloma lividocyanulum</i> | Ögonnopping | 1996 | NT |
| <i>Entoloma placidum</i> | Boknopping | 1993 | DD |
| <i>Hygrocybe glutinipes</i> | Slemvaxskivling | 1996-98 | NT |
| <i>Hygrocybe glutinipes var. Rubra</i> | | 2002 | NT |
| <i>Hypoxylon howeanum</i> | Hasseldyna | 1998 | NT |
| <i>Lycoperdon echinatum</i> | Igelkotröksvamp | 1993, 1997 | NT |
| <i>Peziza saniosa</i> | Blåmjölkig storskål | 1993 | NT |
| <i>Russula virescens</i> | Rutkremla | 1997 | NT |
| <i>Strobilomyces strobilaceus</i> | Fjällsopp | 1997 | NT |



Tulseboda hälsokällan

Området väster om Stora Källsjön. Granskog och tallmyrar med litet inslag av som asp och björk. Besöks varje år.

| Namn | | Fyndår | Hk |
|-----------------------------|-----------------|--------|----|
| <i>Phellodon niger</i> | Svart taggsvamp | 2000 | NT |
| <i>Pterula multifida</i> | Mattsvamp | 1998 | LC |
| <i>Tricholoma sejunctum</i> | Kantmusseron | 1999 | NT |



Stora Bäckasjön nordväst

Granplantering nordväst om Stora Bäckasjön. Inslag av lövträd som björk, rönn, asp, al. Närmast sjökanten en ridå av al.

| Namn | | Fyndår | Hk |
|-----------------------------|--------------------|--------|----|
| <i>Sarcoscypha coccinea</i> | Scharlakansvårskål | 1999 | LC |



Tåkasjön öster

Brant sluttning mot Vilshultsån cirka 500 m öster Tåkasjön. Trädslag i området är bok, björk, ek, rönn och hassel. Mycket lågor och högstubbar. Större delen av området är nyckelbiotop.

| Namn | | Fyndår | Hk |
|------------------------------|-----------------|--------|----|
| <i>Antrodia pulvinascens</i> | Veckticka | 1999 | NT |
| <i>Hericium coralloides</i> | Koralltaggsvamp | 2000 | NT |
| <i>Polyporus umbellatus</i> | Grenticka | 2001 | NT |



Uddentorp

Lövblandskog söder om Boafallsvägen med björk, bok, ek och enstaka gran och tall. Besöks årligen.

| Namn | | Fyndår | Hk |
|------------------------------------|-------------------|--------|----|
| <i>Boletus pulverolentus</i> | Bläcksopp | 1999 | VU |
| <i>Cortinarius cinnabarinus</i> | Cinnoberspindling | 1998 | NT |
| <i>Gyroporus castaneus</i> | Kastanjesopp | 2004 | NT |
| <i>Lactarius acris</i> | Skarp rökriska | 1999 | NT |
| <i>Porphyrellus porphyrosporus</i> | Dystersopp | 1999 | NT |
| <i>Ramaria botrytis</i> | Druvfingersvamp | 1998 | NT |
| <i>Russula violeipes</i> | Violfotskremla | 1999 | LC |
| <i>Russula virescens</i> | Rutkremla | 2003 | NT |
| <i>Skeletocutis nivea</i> | Fläckticka | 1999 | LC |

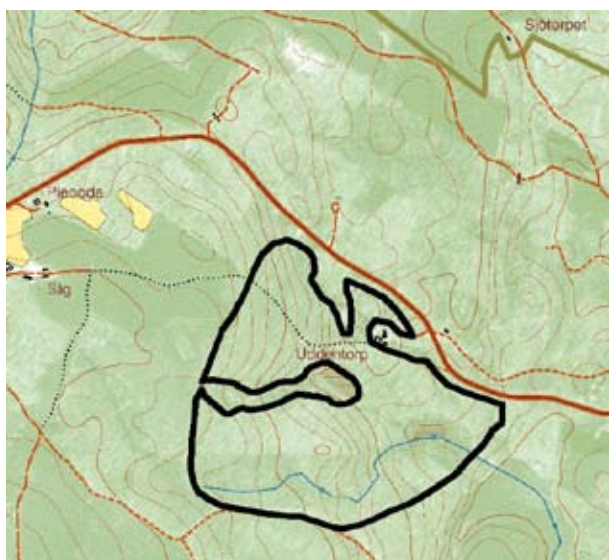

Valhall

Området är beläget på västra stranden av sjön Orlund i anslutning till "Ättestupan". Mycket kuperad terräng med lövblandskog. Bok, ek, björk, al, lind och asp med något inslag av gran och tall. Lokalen besöks varje år. Delar av området klassat som nyckelbiotop.

| Namn | | Fyndår | Hk |
|---------------------------------|-------------------|--------|----|
| <i>Cortinarius cinnabarinus</i> | Cinnoberspindling | 2004 | NT |
| <i>Holwaya mucida</i> | Lindskål | 1994 | LC |



Åmma

Naturreservat och Natura 2000-område söder om Fridafors. Ett gammalt skogsbete med gran och tallskog, gransumpskog, men även lövblandskog och öppna betesmarker. Betas av nöt.

| Namn | | Fyndår | Hk |
|-----------------------------|-----------------|------------|----|
| <i>Cortinarius venetus</i> | Olivspindling | 2004 | NT |
| <i>Holwaya mucida</i> | Lindskål | 2003 | LC |
| <i>Hygrophorus russula</i> | Kremlevaxing | 1996, 1998 | NT |
| <i>Lentinus vulpinus</i> | Rynkmussling | 1997 | LC |
| <i>Lycoperdon echinatum</i> | Igelkotröksvamp | 2003 | NT |
| <i>Phellinus niger</i> | Svart taggsvamp | 2004 | NT |

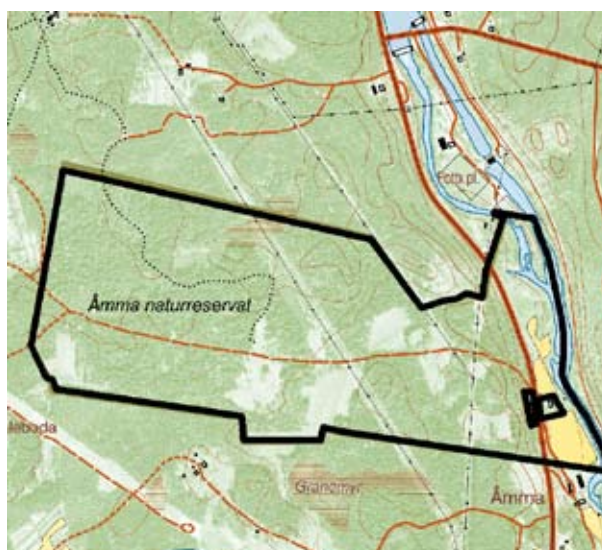

Övriga fynd

Utöver ovanstående lokaler finns 2 fynd fördelat på 2 arter registrerade i Olofströms kommun. Lokalangivelserna för dessa fynd är väldigt vaga.

| Namn | | Fyndår | Hk | |
|-------------------------------|---------------------|--------|----|--|
| <i>Scleroderma cepa</i> | rödbrun rottryffel | 1949 | EN | Olofström vid väggkant |
| <i>Scleroderma verrucosum</i> | knottrig rottryffel | 1900 | NT | Olofström (ArtDatabanken Hotade svamparter i Blekinge) |

SÖLVESBORGS KOMMUN

Översiktskarta över alla kända lokaler i Sölvesborgs kommun.

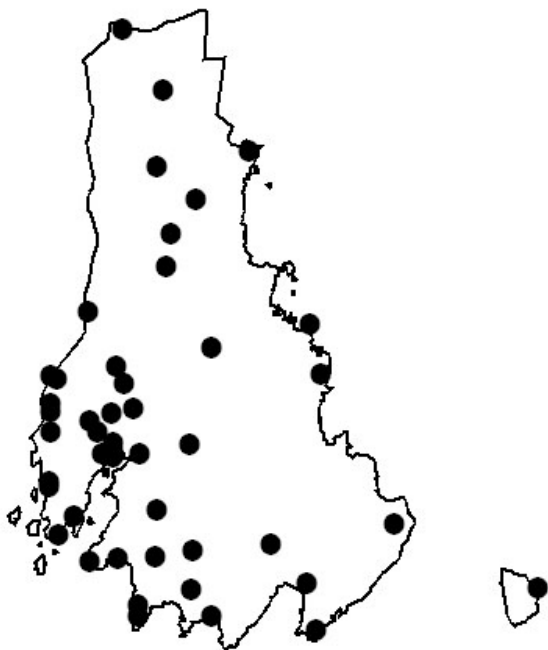

Djupekås norr

Bok- och ekskog med inslag av tall. Betad mark. Alkärr.

| Namn | | Fyndår | Hk |
|--------------------------------|--------------------|--------|----|
| <i>Dermoloma atrocine-reum</i> | Grå sammetsmuseron | 1985 | LC |
| <i>Inonotus cuticulatis</i> | Skillerticka | 2000 | VU |
| <i>Limacella guttata</i> | Droppklibbskivling | 1985 | LC |

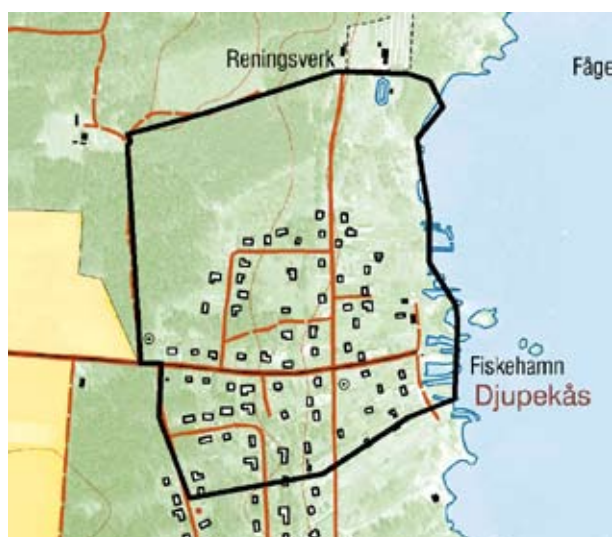

Gammalstorp

Bokskog ca 1 km västsydväst om Gammalstorp kyrka. Området ligger väster om vägen Sölvesborg-Gammalstorp på Ryssbergets östsluttning.

| Namn | | Fyndår | Hk |
|---------------------------------|-------------------|--------|----|
| <i>Cortinarius cinnabarinus</i> | Cinnoberspindling | 1943 | NT |



Gummarp

Solitär ek.

| Namn | | Fyndår | Hk |
|-------------------------|-------------|--------|----|
| <i>Grifola frondosa</i> | Korallticka | 1996 | NT |

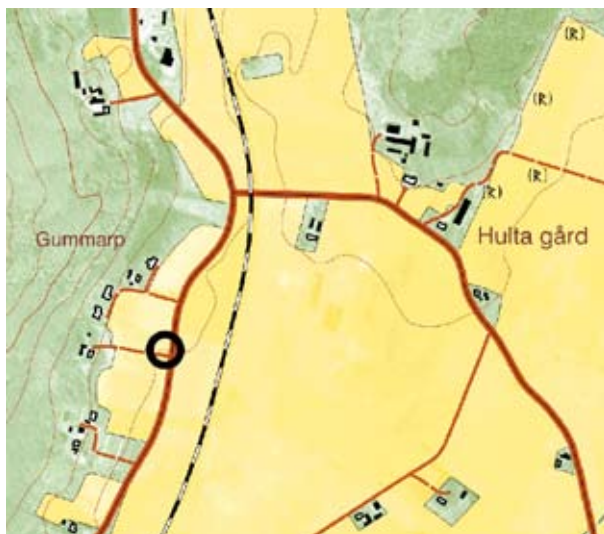

Sölvesborg

Hagbards ek

Solitär ek. Naturminne.

| Namn | | Fyndår | Hk |
|---------------------------------|-------------|--------|----|
| <i>Aleurodiscus disciformis</i> | Ekskinn | 2006 | NT |
| <i>Fistulina hepatica</i> | Oxtungsvamp | 2005 | NT |



Hjortakroken

Bokskogsområde på södra delen av Ryssberget.

| Namn | | Fyndår | Hk |
|-----------------------------|--------------|--------|----|
| <i>Inonotus cuticularis</i> | Skillerticka | 2006 | VU |



Hanö

Biotopen består dels av öppen gräsmark och dels av avenboksskog med inslag av al, björk, hassel, hagtorn och slån. Betas av dovhjort. Ingår i Natura 2000.

| Namn | | Fyndår | Hk |
|------------------------------|------------------|--------|----|
| <i>Agrocybe paludosa</i> | Sumpåkerskivling | 2000 | NT |
| <i>Boletus pulverulentus</i> | Bläcksopp | 2004 | VU |
| <i>Mycenastrum corium</i> | Läderboll | 2005 | EN |
| <i>Russula carpini</i> | Avenbokskremla | 1998 | NT |
| <i>Skeletocutis nivea</i> | Fläckticka | 1998 | LC |



Hjärthallaberget

Natura 2000-område (blivande naturreservat) med lövblandskog som avenbok, bok, björk, ek och hassel. Dessutom finns en tall och sparsamt med gran.

| Namn | | Fyndår | Hk |
|-----------------------------|-------------------|--------|----|
| <i>Hericium coralloides</i> | Korallfingersvamp | 2000 | NT |
| <i>Mycena diosma</i> | Dofthätta | 2000 | NT |

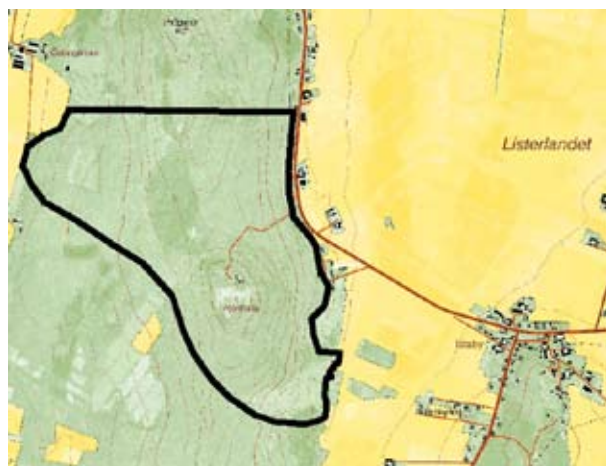

Hulta gård nordväst

Lövblandskog cirka 1 km nordväst Hulta gård.

| Namn | | Fyndår | Hk |
|-----------------------------|--------------|--------|----|
| <i>Inonotus cuticularis</i> | Skillerticka | 1999 | VU |

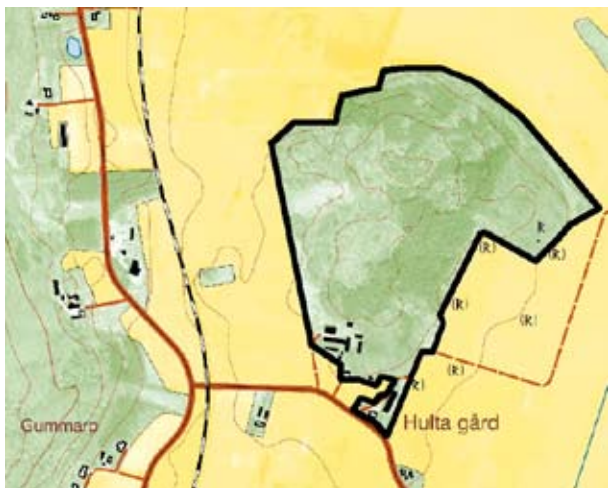

Hälleviksläget

Gles tallskog och öppna sandiga ytor. Kalkpåverkat.

| Namn | | Fyndår | Hk |
|---------------------------|--------------------|--------|----|
| <i>Disciseda candida</i> | Liten diskröksvamp | 2006 | VU |
| <i>Geastrum berkeleyi</i> | Sträv jordstjärna | 2006 | VU |



Jockarp

Ek- och bokskog på Ryssbergets östra sida i Jockarp. Inslag av björk och tall.

| Namn | | Fyndår | Hk |
|-----------------------------------|--------------|--------|----|
| <i>Inonotus cuticularis</i> | Skillerticka | 1999 | VU |
| <i>Strobilomyces strobilaceus</i> | Fjällsopp | 1999 | NT |

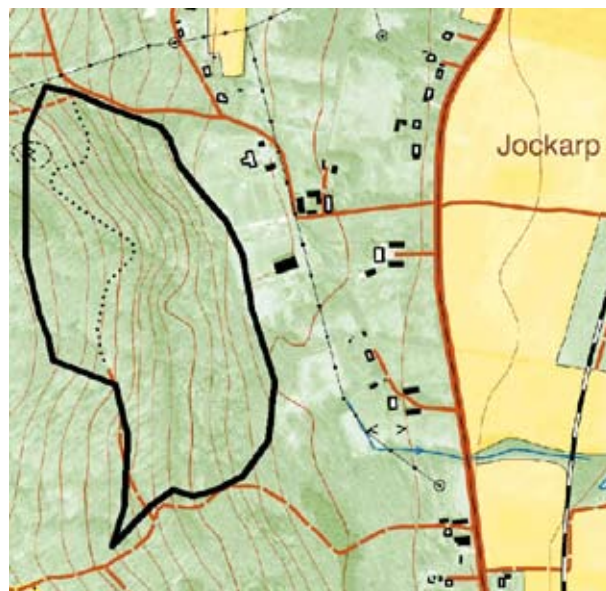

Kråkenabben

Strandbetesmarker med buskvegetation av slån, nypon och björnbär. Enstaka små dungar av al, björk, bok och hassel. Området är kalkpåverkat vilket sätter en speciell prägel både floran och fungan. Betas av får, häst och nöt. Besöks årligen. Natura 2000-område.

| Namn | | Fyndår | Hk |
|---------------------------------|-----------------------|------------------|----|
| <i>Agrocybe paludosa</i> | Sumpåkerskivling | 2001 | NT |
| <i>Entoloma atrocoeruleum</i> | Backnopping | 2000 | NT |
| <i>Hygrocybe flavipes</i> | Lila vaxskivling | 2001 | NT |
| <i>Hygrocybe nitrata</i> | Lutvaxskivling | 1996 | LC |
| <i>Hygrocybe punicea</i> | Scharlakansvaxkivling | 1995, 2001, 2006 | NT |
| <i>Hygrocybe russocoriacea</i> | Lädervaxskivling | 2000, 2006 | NT |
| <i>Hygrocybe splendidissima</i> | Praktvaxskivling | 2000, 2001 | NT |
| <i>Microglossum olivaceum</i> | Olivjordtunga | 2000 | NT |

Sölvesborg



Kämparhuset

Bokskog med inslag av björk, ek och enstaka tallar.

| Namn | | Fyndår | Hk |
|------------------------|-------------------|--------|----|
| <i>Mutinus caninus</i> | Liten stinkschamp | 1942 | LC |



Listershuvud

Naturreservat och Natura 2000-område som består av olika naturtyper, dels avenbokskog, dels bokskog med inslag av björk, al och ek. Avenbokskogen är förmodligen den största i Sverige. Dessutom finns öppnare delar med buskvegetation, framförallt av en, slån, hagtorn och björnbär. Inga avverkningar har gjorts på mycket länge i vissa delar av lövskogen, vilket gör att substrat i form av död ved finns i stora mängder. Vissa delar av lokalen betas av får och nöt.

| Namn | | Fyndår | Hk |
|-------------------------------|---------------------------|--------|----|
| <i>Collybia erythropus</i> | Rödfotad nagel-skvivling | 1985 | NT |
| <i>Entoloma griseocyaneum</i> | Stornopping | 1985 | NT |
| <i>Hygrocybe punicea</i> | Scharlakans-vaxskivling | 1985 | NT |
| <i>Lycoperdon ericaeum</i> | Hedröksvamp | 2005 | NT |
| <i>Marasmius wynnei</i> | Föränderlig broskskivling | 1985 | NT |
| <i>Mycena renati</i> | Gulfotshätta | 2000 | LC |
| <i>Russula virescens</i> | Rutkremla | 2000 | NT |



Lörby Kladdenabb

Blandlövskog och öppna betesmarker vid havet.

| Namn | | Fyndår | Hk |
|-----------------------------|-----------------|--------|----|
| <i>Lycoperdon echinatum</i> | Igelkotröksvamp | 2000 | NT |



Sölvesborg

Målen

Gårdsmiljö.

| Namn | Fyndår | Hk | |
|----------------------------|------------|------|----|
| <i>Ganoderma pfeifferi</i> | Hartsticka | 2006 | VU |



Möllebörke

Lokalen ligger vid Västra Orlundsån och har fuktig näringsrik mulljord. Mycket tät vegetation av träd och buskar. Trädslag är al, björk, bok, ek, och hassel. Buskar slån, fläder och brakved. Aklejruta växer i området.

| Namn | Fyndår | Hk | |
|----------------------|--------------|------|----|
| <i>Mycena renati</i> | Gulfotshätta | 1995 | LC |



Mörby backe

Bokskog med inslag av diverse andra lövträd och enstaka barrträd som en och gran. Buskskikt av slån, nypon förekommer sparsamt. Plantering av gran har gjorts under senare delen av 1900-talet. Koordinaterna för lokalen har satts efter fyndet av igelkotröksvamp.

| Namn | Fyndår | Hk | |
|---------------------------------|-------------------|------|----|
| <i>Amanita ceciliae</i> | Jättekamskivling | 2000 | NT |
| <i>Cortinarius cinnabarinus</i> | Cinnoberspindling | 1942 | NT |
| <i>Lycoperdon echinatum</i> | Igelkotröksvamp | 1987 | NT |
| <i>Lycoperdon ericaeum</i> | Hedröksvamp | 2005 | NT |
| <i>Mutinus caninus</i> | Liten stinksvamp | 2000 | LC |
| <i>Polyporus tuberaster</i> | Stenticka | 2000 | NT |
| <i>Russula solaris</i> | Solkremla | 2000 | NT |
| <i>Tricholoma sejunctum</i> | Kantmusseron | 2000 | NT |



Nya Ryedal

Blandlövsskog. Delar av området är mycket sankt.

| Namn | Fyndår | Hk | |
|-----------------------------|--------------|------|----|
| <i>Mycena renati</i> | Gulfotshätta | 2003 | LC |
| <i>Polyporus tuberaster</i> | Stenticka | 2003 | NT |

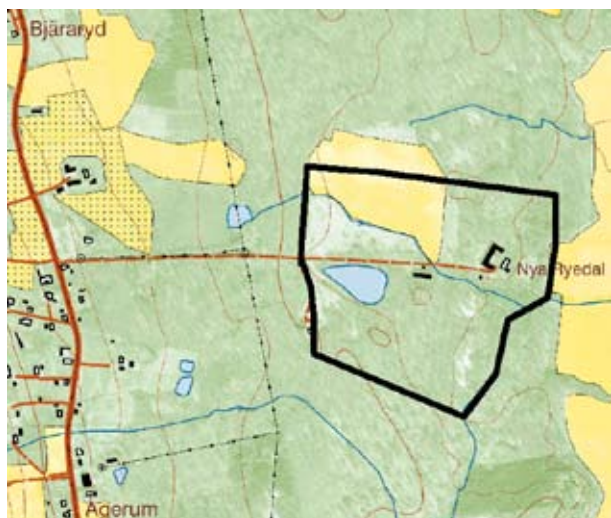

Pukavik trädgård

Naturträdgård.

| Namn | | Fyndår | Hk |
|-------------------------|-------------|--------|----|
| <i>Grifola frondosa</i> | Korallticka | 1990 | NT |

**Ryedal**

Ädellövskog.

| Namn | | Fyndår | Hk |
|--------------------------|----------|--------|----|
| <i>Inonotus dryadeus</i> | Tårticka | 2006 | VU |

**Ryssberget-Kopannan**

Södra delen Ryssbergets naturreservat och Natura 2000-område beläget norr om E22. Trädbeståndet är övervägande bok och avenbok med inslag av ek, björk, al, gran och tall. Buskskiktet består av en, nypon och hagtorn vilket tyder på att området tidigare varit mer öppet och sannolikt betat. På enstaka träd finns lunglav. Området påverkas sannolikt av närheten till E22.

| Namn | | Fyndår | Hk |
|-----------------------------|------------------------|------------|----|
| <i>Collybia erythropus</i> | Rödfotad nagelskivling | 1995 | NT |
| <i>Inonotus cuticularis</i> | Skillerticka | 1999, 2006 | VU |
| <i>Lentinellus vulpinus</i> | Rynkmussling | 1995 | LC |
| <i>Mutinus caninus</i> | Liten stinksvamp | 1995 | LC |
| <i>Russula solaris</i> | Solkremla | 1995 | NT |

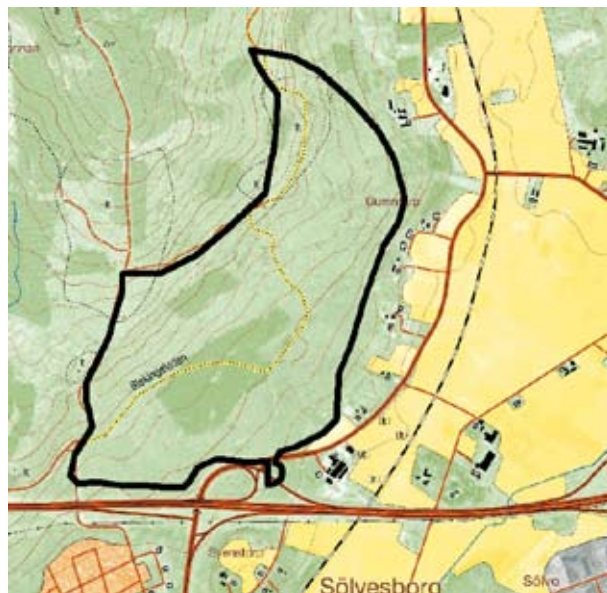

Rökegården sydväst

Bokskog på Hjärthallabergets västsida med en del mycket gamla bokar. Inslag av andra lövträd och tall. Hedartad betesmark som betas av får. Kalkgynnad flora. Lokalen besöks varje år.

| Namn | | Fyndår | Hk |
|-----------------------------------|-----------------------|------------|----|
| <i>Agaricus spissicaulis</i> | Spetsfotad champinjon | 2000 | NT |
| <i>Ganoderma pfeifferi</i> | Hartsticka | 2000 | EN |
| <i>Ganoderma pfeifferi</i> | Hartsticka | 2000 | EN |
| <i>Geastrum schmidelii</i> | Dvärgjordstjärna | 2005 | NT |
| <i>Hygrocybe russocoriacea</i> | Lädervaxskivling | 2000 | NT |
| <i>Lycoperdon echinatum</i> | Igelkotröksvamp | 2000 | NT |
| <i>Lycoperdon ericaeum</i> | Hedröksvamp | 2005 | NT |
| <i>Mycena diosma</i> | Dofthätta | 2000 | NT |
| <i>Mycenastrum corium</i> | Läderboll | 2005, 2006 | EN |
| <i>Polyporus tuberaster</i> | Stenticka | 2000 | NT |
| <i>Russula solaris</i> | Solkremla | 2000 | NT |
| <i>Scleroderma verrucosum</i> | Knottrig rottryffel | 2000, 2006 | NT |
| <i>Strobilomyces strobilaceus</i> | Fjällsopp | 2000 | NT |

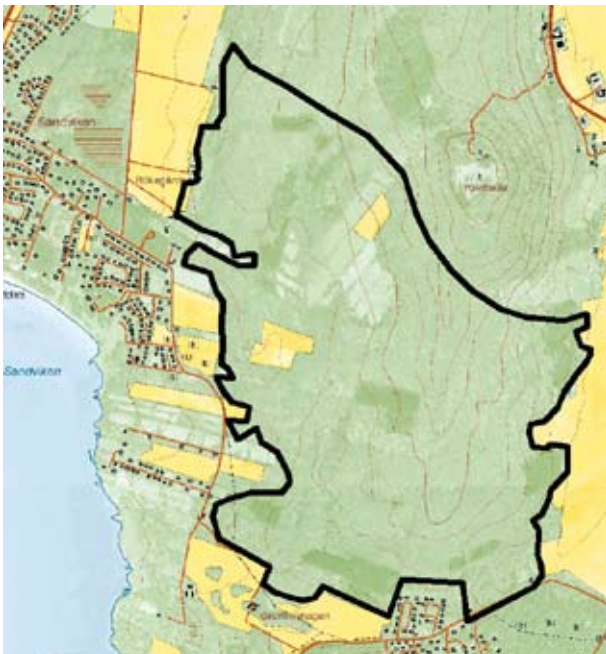

Sandviken

Kustremsan just innanför badplatsen, cirka en kilometer lång. Platsen är beväxt med i huvudsak småväxt tall, som förmodligen ändå är rätt gamla. Inslag av främst björk förekommer samt enstaka buskar av sälg, slån och nypon. I markskiktet finns främst ljung och olika gräs och starrarter. Stora delar av lokalen är bar sand. Området slits hårt under sommarsäsongen vilket kan gynna vissa Gasteromyceter (buksvampar).

| Namn | | Fyndår | Hk |
|------------------------|---------------|--------|----|
| <i>Amanita gemmata</i> | Gul flugsvamp | 1996 | NT |



Siesjö

Området består av olika vegetationstyper som torräng, friskäng, rikkärr och ett mindre skogsområde. Ek, björk, asp, bok, tall, al, avenbok, ask, lind och fågelbär förekommer och bland buskskiktet kan nämnas slån, nyponros, björnbär, krusbär och getapel. I kärret som översilas av artesiskt grundvatten (grundvatten som av självtryck flödar upp ovan markytan) finns även olika Salixarter. Området är kalkpåverkat och hyser många sällsynta örter som slätterblomma, kustdagglåpa, blåtag och stor ögontröst. Betas av häst och nöt. Området besöks varje år. Ingår i Natura 2000.

| Namn | | Fyndår | Hk |
|---------------------------------|-----------------------|------------|----|
| <i>Agaricus spissicaulis</i> | Spetsfotad champinjon | 1998 | NT |
| <i>Agrocybe paludosa</i> | Sumpåkerskivling | 1998 | NT |
| <i>Boletus pulverolentus</i> | Bläcksopp | 1996 | VU |
| <i>Camarops polysperma</i> | Stor sotdyna | 2004 | NT |
| <i>Collybia fusipes</i> | Räfflad nagelskivling | 2001 | NT |
| <i>Cortinarius cinnabarinus</i> | Cinnoberspindling | 1992, 2001 | NT |

Sölvesborg

| Namn | | Fyndår | Hk |
|-----------------------------------|---------------------------|--------------------------|----|
| <i>Cortinarius vulpinus</i> | Rävspindling | 2003 | NT |
| <i>Craterellus cinereus</i> | Grå kantarell | 2001 | LC |
| <i>Hypoxylon cohaerens</i> | Liten bokdyna | 2001 | LC |
| <i>Hypoxylon howeanum</i> | Hasseldyna | 2004 | NT |
| <i>Lycoperdon echinatum</i> | Igelkotröksvamp | 1983, 2001 | NT |
| <i>Marasmius wynnei</i> | Föränderlig broskskivling | 1984, 2003 | NT |
| <i>Mycena renati</i> | Gulfotshätta | 1990 | LC |
| <i>Pholiota jahnii</i> | Svartfjällig tofsskivling | 1984 | LC |
| <i>Polyporus tuberaster</i> | Stenticka | 1999 | NT |
| <i>Russula solaris</i> | Solkremla | 1990 | NT |
| <i>Russula violeipes</i> | Violfotskremla | 1999 | LC |
| <i>Sarcoscypha coccinea</i> | Scharlakansvårskål | 1982-84, 1995, 1998-2001 | LC |
| <i>Scleroderma verrucosum</i> | Knottrig rottryffel | 1999 | NT |
| <i>Strobilomyces strobilaceus</i> | Fjällsopp | 1942 | NT |



Sillnäs udde

Bokdominerad skog med inslag av alsumpskog samt öppna hagmarker och havsstrandäng. Merparten ingår i Natura 2000.

| Namn | | Fyndår | Hk |
|-----------------------------|--------------|--------|----|
| <i>Inonotus cuticularis</i> | Skillerticka | 1998 | VU |

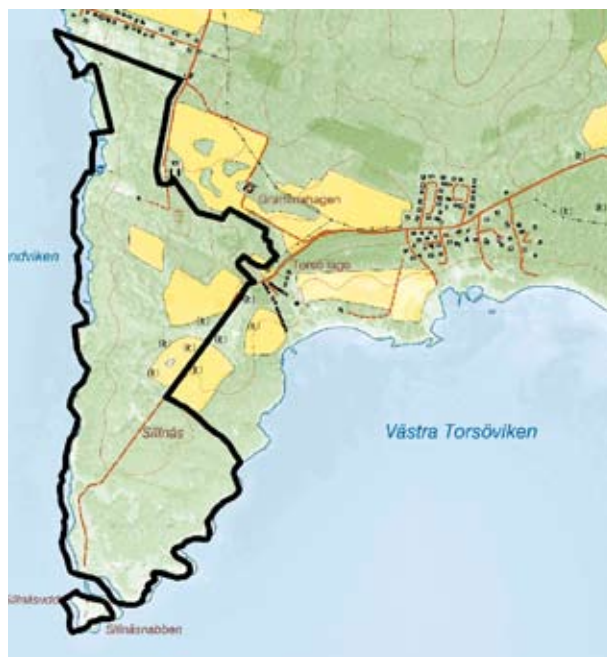

Skvaltån

Fuktigt parti runt bäck med bok, gran och tall.

| Namn | | Fyndår | Hk |
|---------------------------|------------|--------|----|
| <i>Hypoxylon howeanum</i> | Hasseldyna | 2004 | NT |



Sölvesborg

Stiby backe naturreservat

Naturreservat och Natura 2000-område norr om fiskeläget Hällevik, med omväxlande miljö dels täta skogsbestånd med bok, avenbok, ek, al, rönn och tall, dels öppnare ytor med en, hassel och slån. Högst upp utgörs området av hållmarker. Avenbokskogen innehåller en rik flora med bl.a. gulsippa, blåsippa, underviol och murgröna. Området betas framförallt av får. Besök görs varje år.

| Namn | | Fyndår | Hk |
|-------------------------------|------------------------|------------|----|
| <i>Camarops lutea</i> | Gulgrå sotdyna | 1997-98 | NT |
| <i>Camarops polysperma</i> | Stor sotdyna | 1997 | LC |
| <i>Disciseda candida</i> | Liten diskroksvamp | 2005, 2006 | VU |
| <i>Entoloma griseocyaneum</i> | Stornopping | 1987 | NT |
| <i>Hygrocybe nitrata</i> | Lutvaxskivling | 1997 | LC |
| <i>Hygrocybe punicea</i> | Scharlakansvaxskivling | 1996, 2006 | NT |
| <i>Hypoxylon howeanum</i> | Hasseldyna | 1997 | NT |
| <i>Lycoperdon ericaeum</i> | Hedröksvamp | 2005 | NT |
| <i>Phleogena faginea</i> | Pulverklubba | 1997 | NT |
| <i>Poronia punctata</i> | Fatsvamp | 1976 | NT |
| <i>Russula solaris</i> | Solkremla | 1985 | NT |
| <i>Skeletocutis nivea</i> | Fläckticka | 1997 | LC |



Sölve grustag

Grustag med grundvattensjöar, öppna ytor med blottad sand, samt skogspartier med björk, al, videarter och asp. Området är kalkpåverkat.

| Namn | | Fyndår | Hk |
|--------------------------|------------------|--------|----|
| <i>Agrocybe paludosa</i> | Sumpåkerskivling | 2006 | NT |



Sölve öster

Solitär ek.

| Namn | | Fyndår | Hk |
|-----------------------------|-------------|--------|----|
| <i>Ganoderma resinaceum</i> | Eklackticka | 2005 | EN |



Sölvesborg

Sölvesborg kyrkogården

Kyrkogård med diverse äldre träd.

| Namn | | Fyndår | Hk |
|---------------------------|-------------|------------|----|
| <i>Fistulina hepatica</i> | Oxtungsvamp | 2002, 2004 | NT |
| <i>Grifola frondosa</i> | Korallticka | 2004 | NT |



Sölvesborg trädgård

Trädgård med vilda och odlade växter.

| Namn | | Fyndår | Hk |
|------------------------------|-----------------------|--------|----|
| <i>Geastrum coronatum</i> | Mörk jordstjärna | 2005 | NT |
| <i>Melanogaster ambiguus</i> | Stinkande slemtryffel | 2006 | NT |
| <i>Pluteus umbrosus</i> | Borstskölding | 2004 | LC |

Sölvesborg Slottet

Park med olika äldre träd som alm, bok, ek, lind, lönn och hassel.

| Namn | | Fyndår | Hk |
|-------------------------|----------|--------|----|
| <i>Inontus dryadeus</i> | Tårticka | 2006 | EN |



Sölvesborg Snapphaneeken

Solitär ek. Naturminne.

| Namn | | Fyndår | Hk |
|-----------------------------|-------------|--------|----|
| <i>Fistulina hepatica</i> | Oxtungsvamp | 2003 | NT |
| <i>Piptoporus quercinus</i> | Tungticka | 2001 | EN |

Sölvesborg

Tivoli

Området är beläget norr om bebyggelsen vid Tivoliområdet, mellan gamla och nya sträckningen av E22. Bokskog med inslag av andra lövträd, företrädesvis ek. Trädgårdsavfall från villorna deponeras i stora mängder och har förmodligen gjorts under lång tid, vilket ger underlag för en speciell svampflora. Jätteticka förekommer vissa år i stort antal. Denna lokal är delvis stympad av den nya sträckningen av E22 och kommer förmodligen att påverkas negativt på lång sikt.

| Namn | | Fyndår | Hk |
|-----------------------------------|-----------------|--------|----|
| <i>Gyroporus castaneus</i> | Kastanjesopp | 1988 | NT |
| <i>Hygrophorus mesotephrus</i> | Bokvaxskivling | 1943 | NT |
| <i>Inonotus cuticularis</i> | Skillerticka | 2006 | VU |
| <i>Ischnoderma resinosum</i> | Sydlig sotticka | 2006 | VU |
| <i>Lycoperdon echinatum</i> | Igelkotröksvamp | 1985 | NT |
| <i>Strobilomyces strobilaceus</i> | Fjällsopp | 1989 | NT |



Torsö läger

Äldre tallskog på sanddyner och sandiga betesmarker. Kalkgynnad flora.

| Namn | | Fyndår | Hk |
|--------------------------|---------------------|------------|----|
| <i>Amanita gemmata</i> | Gul flugsvamp | 2000, 2004 | NT |
| <i>Disciseda candida</i> | Liten diskroöksvamp | 2004-06 | VU |



Tredenberg

Badplats och campingområde öppet och sandigt med en, nypon och slån. Bok- och ekskog runt om.

| Namn | | Fyndår | Hk |
|-----------------------------|-----------------------|------------|----|
| <i>Disciseda candida</i> | Liten diskroöksvamp | 2002, 2004 | VU |
| <i>Tulostoma fimbriatum</i> | Fransig stjälröksvamp | 2006 | EN |



Valje

Området, som är naturreservat och ingår i Natura 2000, betas av får och nöt. Mycket gamla ekar och bokar finns på lokalen. Övriga lövträd är ask, lönn, hassel, al och björk. Lämpliga substrat i form av död ved finns i ganska stor omfattning. Bland kärlväxter kan nämnas tandrot, bokary, gulsippa, dvärgvårlök, lundvårlök, ängsvårlök, backsippa och St Pers nycklar. Området består dels av sluten skog, dels av öppna ytor. Öppna ytor finns både inne i området och längs stranden. Lokalen besöks varje år.

| Namn | | Fyndår | Hk |
|---------------------------------|-----------------------|------------------|----|
| <i>Amanita ceciliae</i> | Jättekamskivling | 2003 | NT |
| <i>Boletus appendiculatus</i> | Bronssopp | 2001 | NT |
| <i>Boletus impolitus</i> | Bleksopp | 1986 | VU |
| <i>Boletus pulverolentus</i> | Bläcksopp | 1998 | VU |
| <i>Boletus radicans</i> | Rotsopp | 2001 | NT |
| <i>Camarops polysperma</i> | Stor sotdyna | 2001-02 | NT |
| <i>Collybia fusipes</i> | Räfflad nagelskivling | 1986, 1995, 1998 | NT |
| <i>Cortinarius cinnabarinus</i> | Cinnoberspindling | 1999 | NT |
| <i>Cortinarius citrinus</i> | Citronspindling | 1943 | NT |
| <i>Entoloma euchroum</i> | Lilanopping | 1995 | LC |

Sölvesborg

| Namn | | Fyndår | HK |
|-----------------------------------|----------------------|---------------------------------------|----|
| <i>Fistulina hepatica</i> | Oxtungsvamp | 1986, 1990-91, 1994-97, 2000-03, 2006 | NT |
| <i>Grifola frondosa</i> | Korallticka | 1999, 2006 | NT |
| <i>Hygrophorus mesotephrus</i> | Bokvaxskivling | 1943 | NT |
| <i>Hypoxylon cohaerens</i> | Liten bokdyna | 2001 | LC |
| <i>Inonotus cuticularis</i> | Skillenticka | 1997, 2002 | VU |
| <i>Inonotus dryadeus</i> | Tårticka | 1985, 1989, 1995, 2001, 2003, 2005 | EN |
| <i>Ischnoderma resinosum</i> | Sydlig sotticka | 2006 | VU |
| <i>Limacella guttata</i> | Droppklibb-skivling | 1985 | LC |
| <i>Lycoperdon echinatum</i> | Igelkotröksvamp | 1942, 2001 | NT |
| <i>Lycoperdon ericaeum</i> | Hedröksvamp | 2005 | LC |
| <i>Marasmius torquescens</i> | Filtfotsbrosking | 1985, 2001 | LC |
| <i>Marasmius wynnei</i> | Föränderlig brosking | 1946, 1985 | NT |
| <i>Mycena renati</i> | Gulfotshätta | 1995, 2002, 2005 | LC |
| <i>Nemania confluens</i> | Liten ekdyna | 2001 | NT |
| <i>Piptoporus quercinus</i> | Tungticka | 2000 | VU |
| <i>Polyporus tuberaster</i> | Stenticka | 2003 | NT |
| <i>Russula solaris</i> | Solkremla | 1953, 1999, 2000-01 | NT |
| <i>Russula virescens</i> | Rutkremla | 1944, 1999, 2001 | NT |
| <i>Scleroderma verrucosum</i> | Knöttrig rottryffel | 1985, 1999, 2001 | NT |
| <i>Skeletocutis nivea</i> | Fläckticka | 1986, 1994-95, 1997-98 | LC |
| <i>Strobilomyces strobilaceus</i> | Fjällsopp | 1989, 2001 | NT |
| <i>Volvariella caesiotincta</i> | Grå vedskivling | 1986 | DD |
| <i>Xylobilus frustulatus</i> | Rutskinn | 1986 | NT |



Valje fiskartorpet

Område med gamla ekar och bokar.

| Namn | | Fyndår | Hk |
|-----------------------------------|---------------------|--------|----|
| <i>Boletus appendiculatis</i> | Bronssopp | 2001 | NT |
| <i>Boletus radicans</i> | Rotsopp | 2001 | NT |
| <i>Fistulina hepatica</i> | Oxtungsvamp | 2001 | NT |
| <i>Inonotus dryadeus</i> | Tårticka | 2001 | EN |
| <i>Lycoperdon echinatum</i> | Igelkotröksvamp | 2001 | NT |
| <i>Marasmius torquescens</i> | Filtfotsbrosking | 2001 | LC |
| <i>Russula solaris</i> | Solkremla | 2001 | NT |
| <i>Russula virescens</i> | Rutkremla | 2001 | NT |
| <i>Scleroderma verrucosum</i> | Knöttrig rottryffel | 2001 | NT |
| <i>Strobilomyces strobilaceus</i> | Fjällsopp | 2001 | NT |



Sölvesborg

Värhult

Artrik lundartad lövskog i anslutning till det mindre vattendraget Västra Orlundsån. Även alsumpskog ingår. Området är delvis med i Natura 2000.

| Namn | | Fyndår | Hk |
|-----------------------------------|------------------|--------|----|
| <i>Cordyceps entomorrhiza</i> | Grå larvklubba | 1999 | LC |
| <i>Cudoniella acicularis</i> | Stubbspik | 1999 | LC |
| <i>Dentipellis fragilis</i> | Skinntagging | 1999 | NT |
| <i>Entoloma corvinum</i> | Korpnopping | 1999 | NT |
| <i>Entoloma euchroum</i> | Lilanopping | 1999 | LC |
| <i>Mutinus caninus</i> | Liten stinksvamp | 1999 | LC |
| <i>Grifola frondosa</i> | Korallticka | 1999 | NT |
| <i>Mycena renati</i> | Gulfotshätta | 1999 | LC |
| <i>Perenniporia medulla-panis</i> | Brödmärgsticka | 1999 | NT |
| <i>Russula violeipes</i> | Violfotskremla | 1999 | LC |
| <i>Russula virescens</i> | Rutkremla | 1999 | NT |
| <i>Skeletocutis nivea</i> | Fläckticka | 1999 | LC |

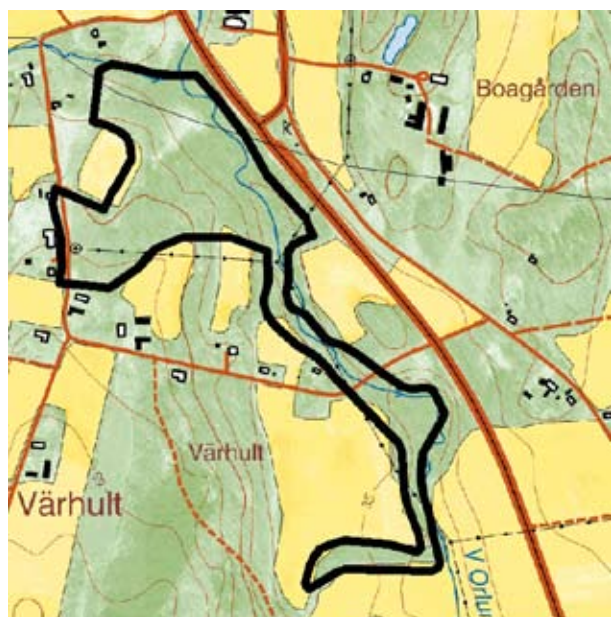

Västra Näs

Buskrik betesmark vid havet med slån, hagtorn, björnbär och en. Kärlväxtfloran är artrik och innehåller kalkkrävande arter.

| Namn | | Fyndår | Hk |
|--------------------------------|------------------------|------------|----|
| <i>Dermoloma josserandii</i> | — | 2000 | NT |
| <i>Entoloma ameides</i> | Doftrödhätting | 2003 | LC |
| <i>Entoloma chloropolium</i> | — | 1998 | DD |
| <i>Entoloma madidum</i> | Blårödling | 2000 | VU |
| <i>Hygrocybe punicea</i> | Scharlakansvaxskivling | 1998, 2000 | NT |
| <i>Hygrocybe russocoreacea</i> | Lädervaxskivling | 2000 | NT |
| <i>Morchella semilibera</i> | Hättmurkla | 2006 | NT |



Västra Torsö

Blandskogsområde med bok, ek, björk och tall. Delar av området sankt, bevuxet med al, Salix och gran.

| Namn | | Fyndår | Hk |
|-------------------------|-----------|--------|----|
| <i>Gomphus clavatus</i> | Violgubbe | 2000 | VU |



Sölvesborg

Ynde

Området ligger nordväst om Ynde. Bok- och bokskog med inslag av andra lövträd. Tall-, gran- och lärkplanteringar insprängda i området.

| Namn | | Fyndår | Hk |
|-----------------------------------|------------------------|------------------|----|
| <i>Bankera violascens</i> | Grantaggschamp | 2004 | NT |
| <i>Bolbitius reticulatis</i> | Hinnskivling | 2001 | NT |
| <i>Clitocybe hydrogramma</i> | Stinktratts-kivling | 2000 | LC |
| <i>Collybia erythropus</i> | Rödfotad nagel-kivling | 1983 | NT |
| <i>Cortinarius cinnabarinus</i> | Cinnoberspind-ling | 1943, 1992, 2001 | NT |
| <i>Cortinarius fulmineus</i> | Gul lökspindling | 1943 | LC |
| <i>Gyroporus castaneus</i> | Kastanjesopp | 2001 | NT |
| <i>Hypoxylon cohaerens</i> | Liten bokdyna | 2000, 2002-03 | LC |
| <i>Lycoperdon echinatum</i> | Igelkotrökschamp | 1983, 2001, 2004 | NT |
| <i>Marasmius torquescens</i> | Filtfotsbro-sking | 1943 | LC |
| <i>Mutinus caninus</i> | Liten stinkschamp | 1998 | LC |
| <i>Mycena renati</i> | Gulfotshätta | 2000, 2003, 2001 | LC |
| <i>Perenniporia medulla-panis</i> | Brödmärgsticka | 2001 | LC |
| <i>Polyporus tuberaster</i> | Stenticka | 2002 | NT |
| <i>Russula solaris</i> | Solkremla | 2002, 2001 | NT |
| <i>Strobilomyces strobilaceus</i> | Fjällsopp | 1998, 2001 | NT |

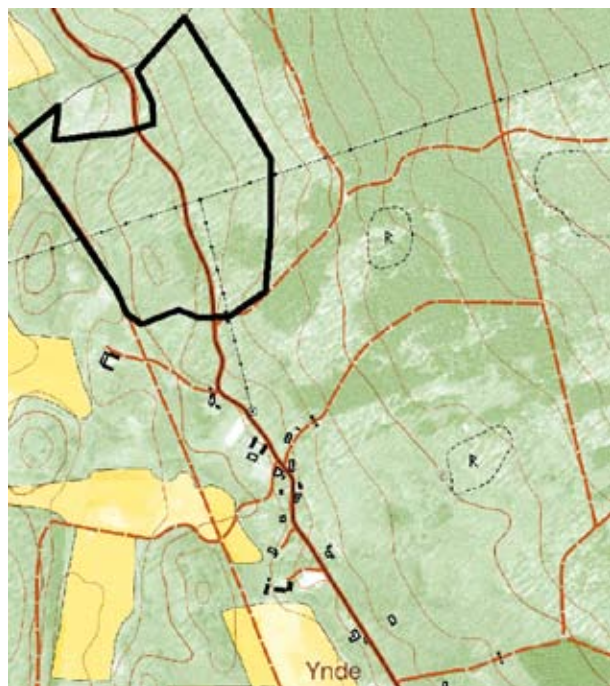

Ynde öster Ryssberget

Ek- och bokskog med gran-, lärk- och tallplanteringar insprängda.

| Namn | | Fyndår | Hk |
|--------------------------|--------------------|--------|----|
| <i>Inocybe godeyi</i> | Rödflammig träding | 2000 | NT |
| <i>Russula virescens</i> | Rutkremla | 2000 | NT |

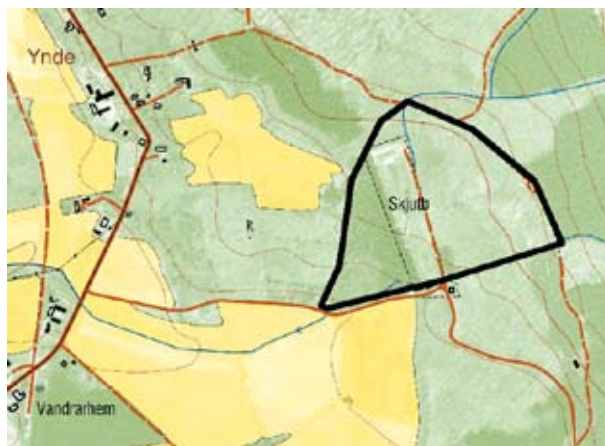

Östra Torsö

Strandbetesmarker med hagtorn, slån, nypon och en. Alskog som översvämmas vid högvatten.

| Namn | | Fyndår | Hk |
|--------------------------|----------------|--------|----|
| <i>Hygrocybe nitrata</i> | Lutvaxskivling | 1995 | LC |



Sölvesborg

Övriga fynd

Utöver ovanstående lokaler finns ytterligare 1 fynd registrerat i Sölvesborgs kommun. Lokalangivelsen är dock väldigt vag.

| Namn | Fyndår | Hk | |
|---------------------------|-----------|------|--|
| <i>Tyromyces fissilis</i> | Apelticka | 1900 | VU Sölvesborg trädgård (ArtDatabanken, Hotade svamparter i Blekinge) |

KARLSHAMNS KOMMUN

Översiktskarta över alla kända lokaler i Karlshamns kommun.

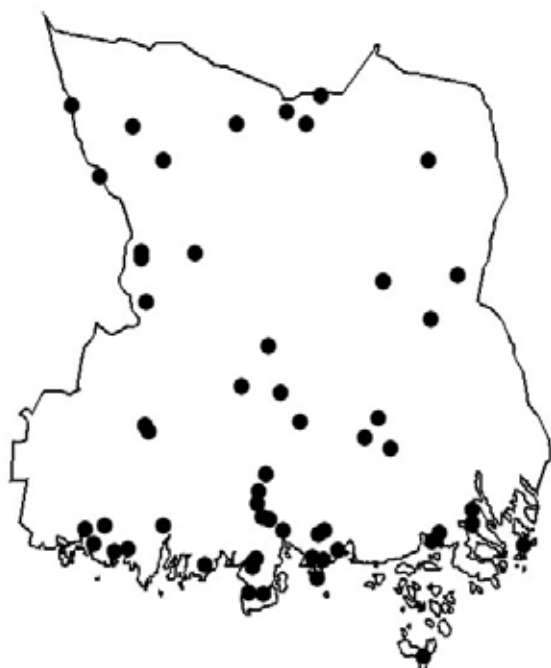

Asarum kyrkogården

Trädbevuxen kyrkogård.

| Namn | Fyndår | Hk |
|-----------------------------------|-------------|---------|
| <i>Fistulina hepatica</i> | Oxtungsvamp | 2006 NT |
| <i>Pachykytospora tuberculosa</i> | Blekticka | 2006 NT |



Askegylet

Skogen runt Askegylet. Lövskog med björk, bok, ek, sälg och hassel. Granplantering och alkärr.

| Namn | Fyndår | Hk |
|-----------------------------|-----------|---------|
| <i>Podostroma alutaceum</i> | Klubbdyna | 2006 DD |



Bellevueparken 300 m väster

Bok- och ekskog.

| Namn | Fyndår | Hk |
|-----------------------------------|-----------|---------|
| <i>Pachykytospora tuberculosa</i> | Blekticka | 2005 NT |



Bjälkudden

Bokskog.

| Namn | Fyndår | Hk |
|-----------------------------|--------------|---------|
| <i>Inonotus cuticularis</i> | Skilletticka | 2005 VU |



Bruksgården Mörrums bruk

Solitär ek.

| Namn | | Fyndår | Hk |
|-----------------------------|-------------|--------|----|
| <i>Ganoderma resinaceum</i> | Eklackticka | 2005 | EN |

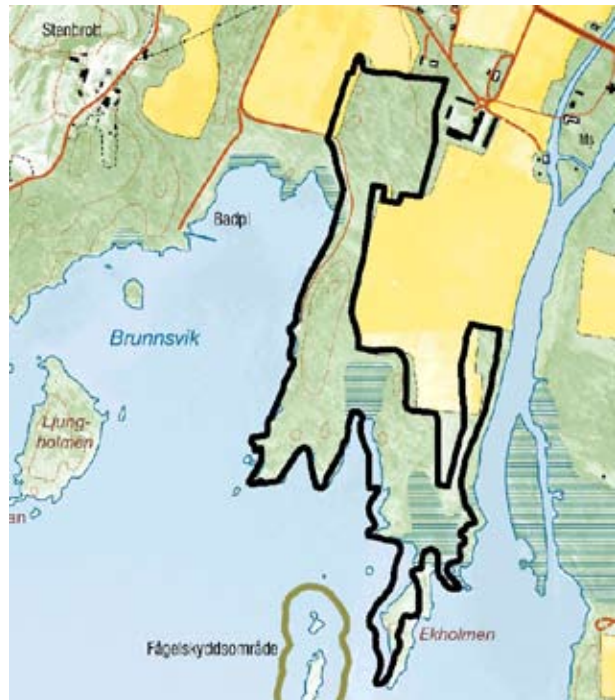

Elleholm betesmarken

Hagmark med gamla solitära ekar samt äldre bok och ekskog. Lokalen besöks varje år.

| Namn | | Fyndår | Hk |
|------------------------------|------------------------|---------------------------|----|
| <i>Calocera glossoides</i> | Gullklubba | 2001 | NT |
| <i>Collybia fusipes</i> | Räfflad nagel-skipling | 1998, 2000-01 | NT |
| <i>Cortinarius venetus</i> | Olivspindling | 2001 | NT |
| <i>Fistulina hepatica</i> | Oxtungsvamp | 1995, 1997, 2000-03, 2006 | NT |
| <i>Geoglossum difforme</i> | Klibbjordtunga | 2001 | EN |
| <i>Grifola frondosa</i> | Korallticka | 1995, 1997-98, 2003-06 | NT |
| <i>Hericium coralloides</i> | Koralltaggsvamp | 2006 | NT |
| <i>Inonotus dryadeus</i> | Tårticka | 1998, 2000, 2002 | EN |
| <i>Polyporus tuberaster</i> | Stenticka | 1995 | NT |
| <i>Volvariella bombycina</i> | Silkeslidskipling | 2003 | VU |

Elleholm söder stenbrottet

Blandlövsskog med gamla bokar och ekar. Grov tall längs stranden. Södra delen ingår i Elleholms naturreservat och i Natura 2000.

| Namn | | Fyndår | Hk |
|-------------------------------|--------------|--------|----|
| <i>Boletus appendiculatus</i> | Bronsopp | 2000 | NT |
| <i>Mycena renati</i> | Gulfotshätta | 1998 | LC |



Eriksberg ekhagmark

Hjortbetad betesmark med inslag av gamla ekar. Området ingår i Eriksbergs naturreservat och i Natura 2000.

| Namn | | Fyndår | Hk |
|---------------------------------|--------------|--------|----|
| <i>Aleurodiscus disciformis</i> | Ekskinn | 2006 | NT |
| <i>Ganoderma resinaceum</i> | Eklacticka | 2006 | EN |
| <i>Grifola frondosa</i> | Korallticka | 2006 | NT |
| <i>Holwaya mucida</i> | Lindskål | 1996 | LC |
| <i>Inonotus cuticularis</i> | Skillerticka | 2006 | VU |



Eriksberg Färsksjön

Lövblandskog med inslag av grov tall. Ingår i Eriksbergs naturreservat.

| Namn | | Fyndår | Hk |
|---------------------------------|-------------|--------|----|
| <i>Aleurodiscus disciformis</i> | Ekskinn | 2006 | NT |
| <i>Grifola frondosa</i> | Korallticka | 2006 | NT |



Hjärtsjömåla

Området mellan västra och östra Hjärtsjöarna med talldominerad barnaturskog. Det omfattar även ett flertal småkärr samt en mindre bokskog. Ingår i Natura 2000.

| Namn | | Fyndår | Hk |
|----------------------------|-----------------|--------|----|
| <i>Artomyces pyxidatus</i> | Kandelabersvamp | 2003 | NT |

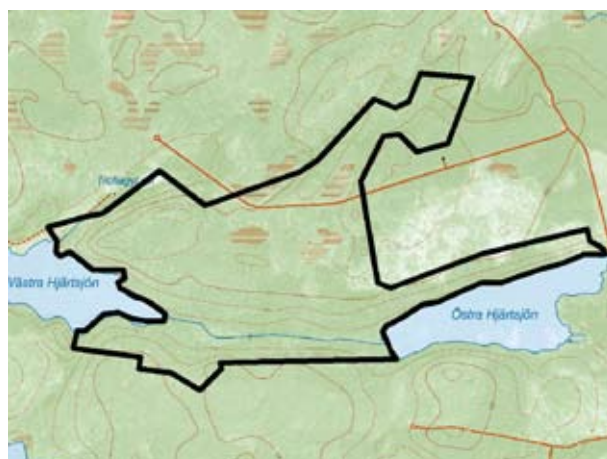

Hovmansbygd

Området är beläget på Mörrumsåns östra strand mellan gamla järnvägsbanken och ån och ingår i Käringahejans naturreservat och i Natura 2000. Längst i norr finns högre belägna partier med blandskog. Bok, ek, asp, björk, tall och gran. I söder är mera flacka partier som delvis översvämmas vid högvatten. Här finns klibbal, björk och ek.

| Namn | | Fyndår | Hk |
|-----------------------------------|-------------------|---------------------|----|
| <i>Artomyces pyxidatus</i> | Kandelabersvamp | 1990, 1994, 1998 | NT |
| <i>Camarops tubulina</i> | Gransotdyna | 2001 | NT |
| <i>Cortinarius anserinus</i> | Bokspindling | 1997-98 | VU |
| <i>Cortinarius cinnabarinus</i> | Cinnoberspindling | 1998 | NT |
| <i>Cortinarius citrinus</i> | Citronspindling | 1991, 1994, 1997-98 | NT |
| <i>Entoloma atrocoeruleum</i> | Backnopping | 1998 | NT |
| <i>Fistulina hepatica</i> | Oxtungsvamp | 1991 | NT |
| <i>Hericium coralloides</i> | Koralltaggsvamp | 1988 | NT |
| <i>Ramaria pallida</i> | Blek fingersvamp | 1998 | VU |
| <i>Strobilomyces strobilaceus</i> | Fjällsopp | 1991 | NT |



Ire betesmarken

Hagmarker och slätterängar i Ire naturreservat och Natura 2000-område. Området är rikt på vaxskivlingar av olika arter. Delar av lokalen är sankmark. Lokalen omges på alla sidor av granplanteringar

Hällaryd kyrkogården

Trädbevuxen kyrkogård.

| Namn | Fyndår | Hk |
|---------------------------|-------------|---------|
| <i>Fistulina hepatica</i> | Oxtungsvamp | 2005 NT |



Ire barrskogen

Gammal tallskog med inslag av gran och löv som asp, björk och bok. Substrat i form av död ved förekommer sparsamt. Området ingår i Ire naturreservat och Natura 2000-område.

| Namn | Fyndår | Hk |
|-----------------------------|-----------------|---------------|
| <i>Artomyces pyxidatus</i> | Kandelabersvamp | 1994 NT |
| <i>Hericium coralloides</i> | Koralltaggsvamp | 2001 NT |
| <i>Phellinus populicola</i> | Stor aspticka | 1993, 1999 NT |

| Namn | Fyndår | Hk |
|-----------------------------------|------------------|---------------|
| <i>Clavaria rosea</i> | Rosenfingersvamp | 2001 NT |
| <i>Hygrocybe russocoriacea</i> | Lädervaxskivling | 2000 NT |
| <i>Hygrocybe spadicea</i> | Dadelvaxskivling | 1994 VU |
| <i>Hygrocybe subpapillata</i> | Knoppvaxskivling | 1997 DD |
| <i>Russula virescens</i> | Rutkremla | 2000 NT |
| <i>Strobilomyces strobilaceus</i> | Fjällsopp | 1663, 1996 NT |



Jordgöl

Granskog längs bäck med alkärr, tall och björk belägen cirka 1 km norr om Ämneboda.

| Namn | Fyndår | Hk |
|-----------------------------|-----------|---------|
| <i>Podostroma alutaceum</i> | Klubbdyna | 1999 NT |



Karlshamn kyrkogården

Parken utanför Karlshamns kyrka med bl.a. alm och ek.

| Namn | Fyndår | Hk |
|-----------------------------|-----------|---------|
| <i>Boletus impolitus</i> | Bleksopp | 1990 VU |
| <i>Spongipellus spumeus</i> | Skumticka | 1945 NT |



Karlshamns Folkets park

Lokalen omfattar dels området inom parken, dels lövskogsområdet omedelbart söder om det inhägnade området. Varierande öppna delar och skog med ek, bok, björk och hasselsnår. Marken ägs av Karlshamns kommun. Större delen ingår i Natura 2000.

| Namn | Fyndår | Hk |
|-----------------------------|------------------------|------------------|
| <i>Amanita ceciliae</i> | Jättekamskivling | 1985 NT |
| <i>Boletus radicans</i> | Rotsopp | 1985 NT |
| <i>Collybia fusipes</i> | Räfflad nagel-skivling | 1997 NT |
| <i>Fistulina hepatica</i> | Oxtungsvamp | 1997-98, 2005 NT |
| <i>Ganoderma resinaceum</i> | Eklacticka | 1999 EN |
| <i>Grifola frondosa</i> | Korallticka | 1999 NT |
| <i>Inonotus dryadeus</i> | Tärticka | 2003, 2005 EN |

Karlshamn sparbankseken

Solitär ek som numera är nedtagen.

| Namn | Fyndår | Hk |
|--------------------------|----------|---------|
| <i>Inonotus dryadeus</i> | Tärticka | 2003 EN |



Karlshamn

Kollevik

Ädellövskog.

| Namn | Fyndår | Hk |
|------------------------------|----------|---------|
| <i>Xylobolus frustulatus</i> | Rutskinn | 2005 NT |

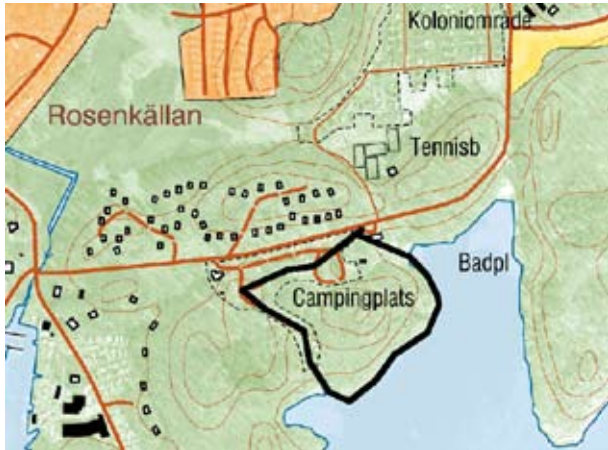

Kofsaeken

Fyndet är gjort på den så kallade "Kofsaeken" som finns i ett lövskogsområde med ek och bok.

| Namn | Fyndår | Hk |
|---------------------------|-------------|---------|
| <i>Fistulina hepatica</i> | Oxtungsvamp | 1995 NT |



Kölja kvarn

Ädellövskog.

| Namn | Fyndår | Hk |
|---------------------------|-------------|---------|
| <i>Fistulina hepatica</i> | Oxtungsvamp | 2005 NT |
| <i>Inonotus dryadeus</i> | Tärticka | 2005 EN |

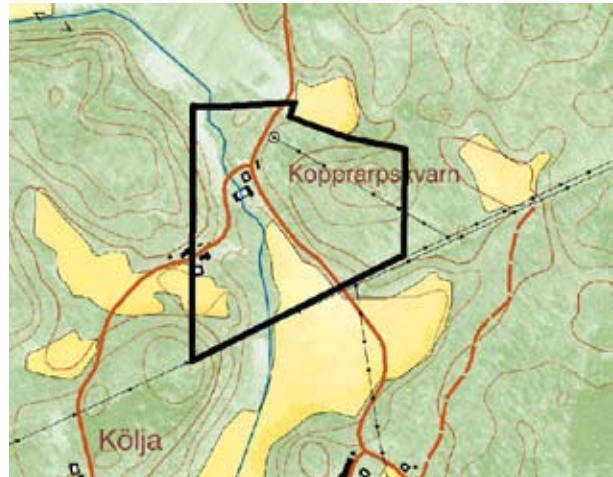

Lindeborg nordväst 500 m

Ädellövskog belägen cirka 500 m nordväst om Lindeborg.

| Namn | Fyndår | Hk |
|-----------------------------|--------------|---------|
| <i>Grifola frondosa</i> | Korallticka | 2005 NT |
| <i>Inonotus cuticularis</i> | Skillerticka | 2005 VU |

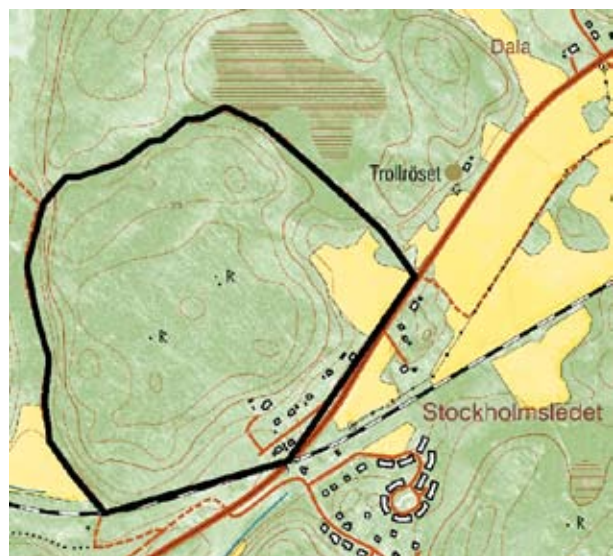

Lobergets naturreservat

Ekdominerad lövskog samt gamla inägomarker med inslag av ask och lind i östra delen av reservatet. Ingår i Natura 2000.

| Namn | | Fyndår | Hk |
|------------------------------------|---------------------------|--------|----|
| <i>Entoloma corvinum</i> | Korpnopping | 2004 | NT |
| <i>Holwaya mucida</i> | Lindskål | 2003 | LC |
| <i>Hygrocybe ovina</i> | Sepiavaxskivling | 2004 | EN |
| <i>Lentaria byssiseda</i> | Spinnfingersvamp | 2004 | NT |
| <i>Lepiota grangei</i> | Grönfjällig fjällskivling | 2004 | VU |
| <i>Lycoperdon echinatum</i> | Igelkotröksvamp | 2004 | NT |
| <i>Porphyrellus porphyrosporus</i> | Dystersopp | 2004 | NT |

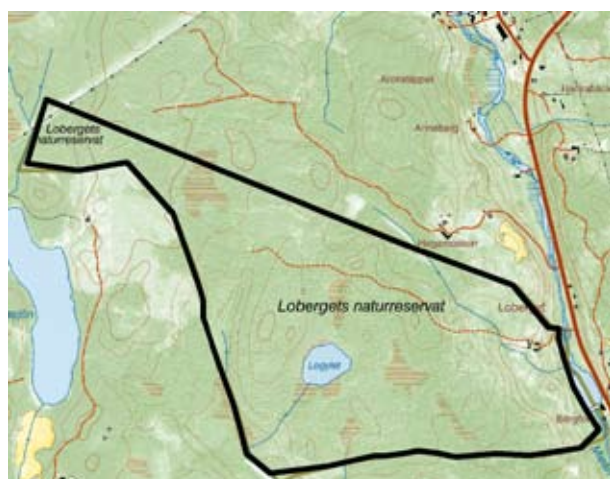

Långasjönäs norra

Del av Långasjönäs naturreservat mellan Stora Kroksjön och Långasjön. Lövlandskog med inslag av tall mindre granplanteringar. Ingår delvis i Natura 2000.

| Namn | | Fyndår | Hk |
|---------------------------------|-------------------|--------|----|
| <i>Cortinarius cinnabarinus</i> | Cinnoberspindling | 1993 | NT |
| <i>Xylobilus frustulatus</i> | Rutskinn | 2005 | NT |



Långasjönäs sydöstra

Ett bokskogsområde med ek och björk beläget öster om Långasjön. Vid sjökanten finns dessutom grov tall. Området ingår i Långasjönäs naturreservat och ligger i den södra delen, vid campingen och badplatsen. Norrut begränsas lokalen av granplanteringar. Ingår delvis i Natura 2000.

| Namn | | Fyndår | Hk |
|--------------------------|-------------|--------|----|
| <i>Grifola frondosa</i> | Korallticka | 2005 | NT |
| <i>Russula virescens</i> | Rutkremla | 1996 | NT |



Länsmanshejan

Lövskogsområde med bok och ek. Marken ägs av Karlshamns kommun.

| Namn | Fyndår | Hk |
|---------------------------|-------------|---------|
| <i>Fistulina hepatica</i> | Oxtungsvamp | 1948 NT |

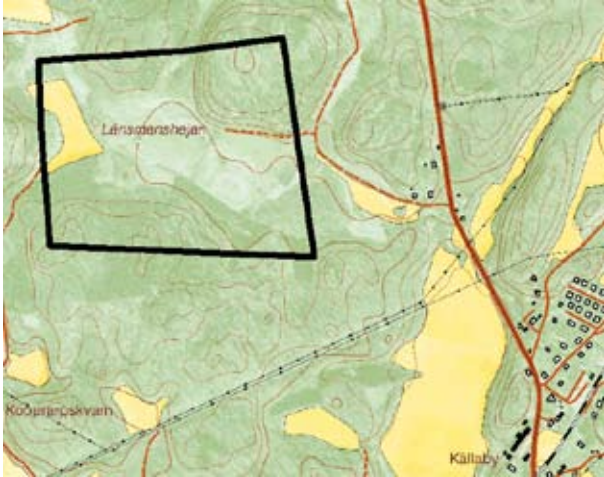

Magleholme

En ö längst in i Pukaviksbukten vid Stensnäs, med en del mycket gamla träd av ek, bok och tall. Substrat i form av död ved både av löv och barr finns talrikt. I övrigt finns björk, hassel, rönn, al och apel. Mycket täta snår av slån finns i vissa delar. Delar av lokalen har varit uppodlade.

| Namn | Fyndår | Hk |
|-----------------------------------|-------------|---------|
| <i>Fistulina hepatica</i> | Oxtungsvamp | 1996 NT |
| <i>Pachykytospora tuberculosa</i> | Blekticka | 1996 NT |



Marsundet öster

Blandlövskog med gamla bokar och ekar, längs stranden växer gammal grov tall. Ingår i Elleholms naturreservat och Natura 2000.

| Namn | Fyndår | Hk |
|---------------------------------|-----------------------|---------|
| <i>Collybia fusipes</i> | Räfflad nagelskivling | 1998 NT |
| <i>Cortinarius cinnabarinus</i> | Cinnoberticka | 1998 NT |
| <i>Inonotus cuticularis</i> | Skillerticka | 1998 VU |
| <i>Lentaria byssiseda</i> | Spinnfingersvamp | 1998 NT |
| <i>Lentinellus vulpinus</i> | Rynkmussling | 1998 LC |

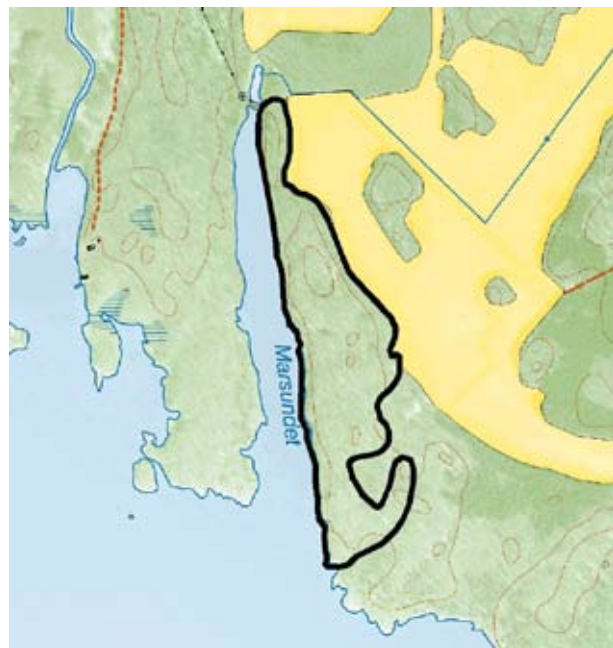

Matvik 1 km öster

Lövskog belägen 1 km öster om Matvik. Ingår i naturreservatet Eriksbergs stränder.

| Namn | Fyndår | Hk |
|--------------------------|-----------|---------|
| <i>Inonotus hispidus</i> | Pälsticka | 2005 NT |



Matvik Nytäppet

Skogsbete som domineras av gammal tall. I den södra delen övergår området i snårig buskmark med inslag av bl.a. gammal ek.

| Namn | | Fyndår | Hk |
|--------------------------|-------------|--------|----|
| <i>Grifola frondosa</i> | Korallticka | 2005 | NT |
| <i>Inonotus dryadeus</i> | Tårticka | 2005 | EN |



Mieån Rosenberg

Vid stranden av Mieån med al, ask, asp, ek och gråal.

| Namn | | Fyndår | Hk |
|---------------------------|-------------|------------|----|
| <i>Fistulina hepatica</i> | Oxtungsvamp | 1996, 2005 | NT |
| <i>Grifola frondosa</i> | Korallticka | 2005 | NT |
| <i>Inonotus dryadeus</i> | Tårticka | 2005 | EN |

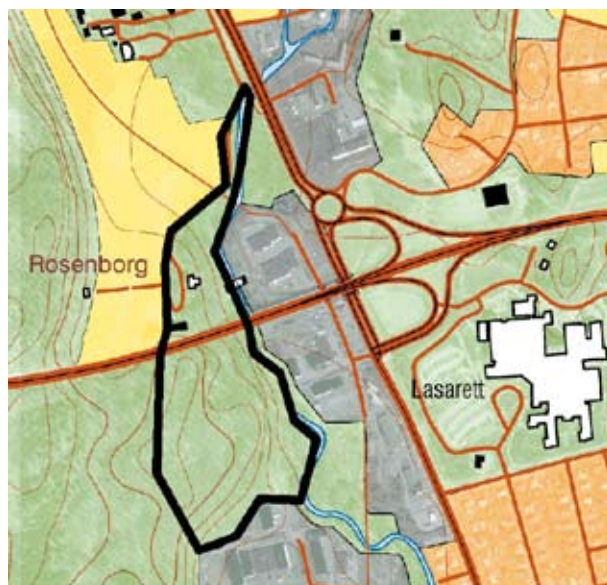

Metesjön öster

Ädellövskog på brant sluttning på östra sidan av Metesjön.

| Namn | | Fyndår | Hk |
|-----------------------------|--------------|--------|----|
| <i>Inonotus cuticularis</i> | Skillerticka | 2000 | VU |

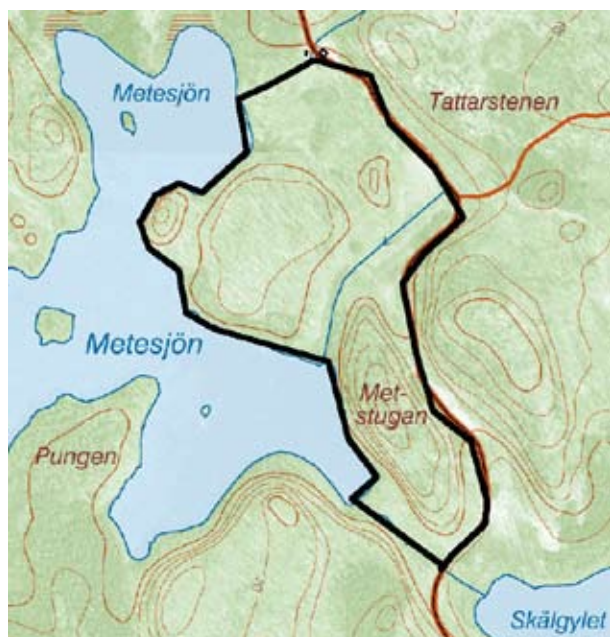

Munkahusviken

Lövblandskog.

| Namn | | Fyndår | Hk |
|--------------------------|-------------|--------|----|
| <i>Grifola frondosa</i> | Korallticka | 2005 | NT |
| <i>Inonotus dryadeus</i> | Tårticka | 2005 | EN |



Karlshamn

Munkahusviken norr

Lövblandskog.

| Namn | | Fyndår | Hk |
|-----------------------------------|-------------|--------|----|
| <i>Fistulina hepatica</i> | Oxtungsvamp | 2005 | NT |
| <i>Grifola frondosa</i> | Korallticka | 2005 | NT |
| <i>Inonotus dryadeus</i> | Tårticka | 2005 | EN |
| <i>Pachykytospora tuberculosa</i> | Blekticka | 2005 | NT |

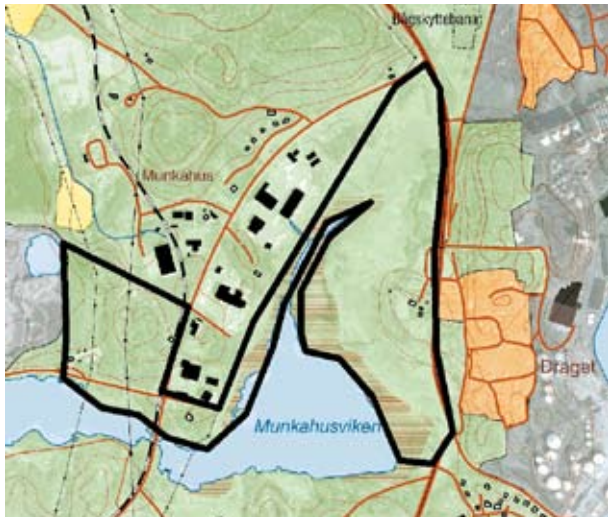

Mörrumsån Härnäs

Östra stranden av Mörrumsån med öar som översvämmas varje år.

| Namn | | Fyndår | Hk |
|--------------------------------|-----------------|--------|----|
| <i>Cordyceps entomorrhiza</i> | Grå larvklubba | 2002 | LC |
| <i>Entoloma strigosissimum</i> | Raggrödhatting | 2002 | DD |
| <i>Hygrocybe glutinipes</i> | Slemvaxskivling | 2002 | NT |



Mörrumsån norr golfbanan

Lövskog.

| Namn | | Fyndår | Hk |
|-------------------------|-------------|--------|----|
| <i>Grifola frondosa</i> | Korallticka | 2005 | NT |



Mörrumsån Susekull

Blandskogsområde på östra sidan av Mörrumsån.

| Namn | | Fyndår | Hk |
|---------------------------------|-------------------|--------|----|
| <i>Aleurodiscus disciformis</i> | Ekskinn | 2003 | NT |
| <i>Artomyces pyxidatus</i> | Kandelabersvamp | 1994 | NT |
| <i>Collybia impudica</i> | Tallnagelskivling | 2003 | LC |



Mörrumsån Susekull söder

Ek- och bokskog på östra stranden av Mörrumsån.

| Namn | | Fyndår | Hk |
|--------------------------------|-------------------|--------|----|
| <i>Cortinarius variiformis</i> | Lövklubbspindling | 2003 | EN |



Persgårde

Naturreservat och Natura 2000-område med mycket varierande miljöer som blandlövsog, branter och våtmarker.

| Namn | | Fyndår | Hk |
|-----------------------------|-----------------|--------|----|
| <i>Artomyces pyxidatus</i> | Kandelabersvamp | 1995 | NT |
| <i>Inonotus cuticularis</i> | Skillerticka | 2002 | VU |



Ringamåla gård

Skogsbete med gles gran- och tallskog som betas av nöt. Ingår i Natura 2000.

| Namn | | Fyndår | Hk |
|-------------------------------|---------------------|--------|----|
| <i>Clavaria zollingeri</i> | Violett fingersvamp | 2004 | NT |
| <i>Cortinarius agathosmus</i> | Vitterspindling | 2001 | NT |
| <i>Phellodon niger</i> | Svart taggsvamp | 2001 | NT |

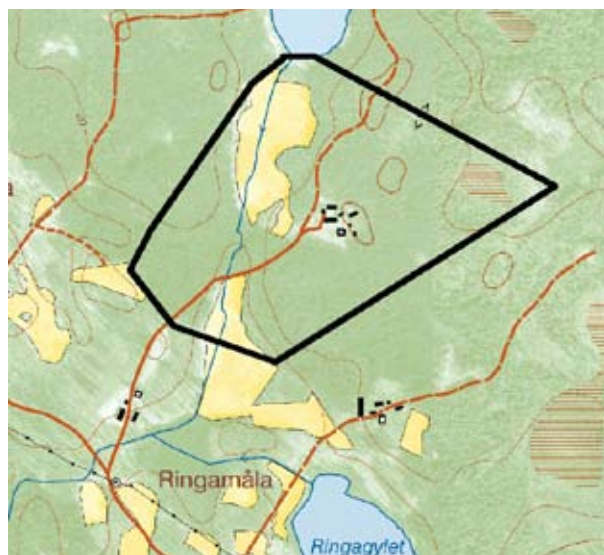

Skogsborg

Bokskog.

| Namn | | Fyndår | Hk |
|-----------------------------------|-----------|--------|----|
| <i>Strobilomyces strobilaceus</i> | Fjällsopp | 2005 | NT |



Slänsmåla

Hage med glest trädskikt av ask, ek, björk, apel och asp. En och hassel finns också. Kärleväxter som är noterade i området är bl.a. Jungfru Marie nycklar, tvåblad, slättergubbe, solvända, granspira, ängsvädd och smörbollor. Vaxskivlingar finns representerade med flera arter. Omväxlande torra och sankta områden finns inom lokalen. Betas av nöt. Ingår i Natura 2000.

| Namn | Fyndår | Hk |
|--------------------------|------------------|---------|
| <i>Agrocybe paludosa</i> | Sumpåkerskivling | 1995 NT |



Stensnäs

Området består dels av betesmark, dels av bok- och ekskog. På betesmarken som delvis är öppen med snår av hassel och slån och delvis skogbeklädd med al, lind, ek, ask och bok finns en stor mängd olika svampar som är hävdberoende. Betesmarken består av omväxlande torra och sankta partier och betas av nöt. I skogsområdet finns en del mycket gamla ekar och bokar.

| Namn | | Fyndår | Hk |
|-----------------------------------|-------------------------|------------------------------|----|
| <i>Agrocybe paludosa</i> | Sumpåkerskivling | 1998 | NT |
| <i>Aleurodiscus disciformis</i> | Ekskinn | 2005 | NT |
| <i>Collybia fusipes</i> | Räfflad nagelskivling | 1997-99, 2005 | NT |
| <i>Entoloma lividocyanulum</i> | Ögonnopping | 1998 | NT |
| <i>Fistulina hepatica</i> | Oxtungsvamp | 1942, 1994, 1997, 1999, 2005 | NT |
| <i>Grifola frondosa</i> | Korallticka | 1997, 2005 | NT |
| <i>Holwaya mucida</i> | Lindskål | 1997 | LC |
| <i>Hygrocybe ingrata</i> | Rodnande lutvaxskivling | 1998 | VU |
| <i>Hygrocybe nitrata</i> | Lutvaxskivling | 1998 | LC |
| <i>Inonotus cuticularis</i> | Skillerticka | 1994, 1997, 2000, 2005 | VU |
| <i>Inonotus dryadeus</i> | Tårticka | 1992, 2005 | EN |
| <i>Lycoperdon echinatum</i> | Igelkotröksvamp | 1942 | NT |
| <i>Mycena renati</i> | Gulfotshätta | 1998-99 | LC |
| <i>Pachykytospora tuberculosa</i> | Blekticka | 1999 | NT |
| <i>Russula carpini</i> | Avenbokskremla | 1998 | NT |
| <i>Russula violeipes</i> | Violfotskremla | 1997-98 | LC |
| <i>Russula virescens</i> | Rutkremla | 1998-99 | NT |
| <i>Scleroderma verrucosum</i> | Knottrig rottryffel | 1999 | NT |
| <i>Skeletocutis nivea</i> | Fläckticka | 1998 | LC |
| <i>Strobilomyces strobilaceus</i> | Fjällsopp | 1997 | NT |



Strömma Kreativum

Parkmiljö med bl.a. bok, ek, lind och lönn. Ingår i Natura 2000.

| Namn | Fyndår | Hk |
|-----------------------------------|----------------------|----|
| <i>Pachykytospora tuberculosa</i> | Blekticka 2003, 2005 | NT |



Stärmö

Bok- och ekskogsområde med inslag av asp, björk, gran och tall. Delvis på diabasberggrund. Ingår i Natura 2000.

| Namn | Fyndår | Hk |
|-----------------------------|----------------------|----|
| <i>Fistulina hepatica</i> | Oxtungsvamp 2005 | NT |
| <i>Grifola frondosa</i> | Korallticka 2005 | NT |
| <i>Hericium coralloides</i> | Koralltaggsvamp 2005 | NT |
| <i>Inonotus cuticularis</i> | Skillerticka 1999 | VU |
| <i>Inonotus dryadeus</i> | Tårticka 1997, 2006 | EN |
| <i>Russula violeipes</i> | Violfotskremla 1993 | LC |

Tararp

Solitär ek.

| Namn | Fyndår | Hk |
|---------------------------|----------------------------|----|
| <i>Collybia fusipes</i> | Räfflad nagelskivling 2005 | NT |
| <i>Fistulina hepatica</i> | Oxtungsvamp 2005 | NT |

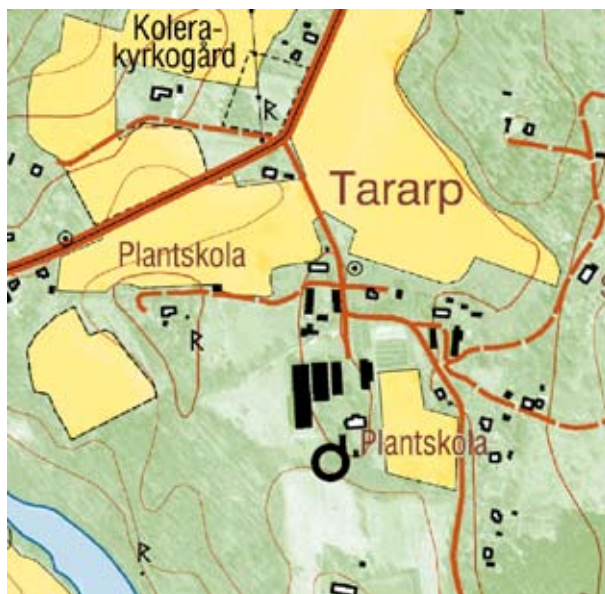

Tattamåla norr

Blandlövsskog med al, asp, björk, bok och ek. Gran och tallplanteringar. Buskskikt längs ån med brakved, hassel och Salix. Naturreservat och Natura 2000-område.

| Namn | Fyndår | Hk |
|---------------------------------|-------------------|---------|
| <i>Cortinarius cinnabarinus</i> | Cinnoberspindling | 2006 NT |
| <i>Phleogena faginea</i> | Pulverklubba | 2000 NT |
| <i>Russula virescens</i> | Rutkremla | 2000 NT |



Tjärö

Naturreservat och Natura 2000-område med dels öppna ytor och dels med skogspartier av bok, björk, ek och tall. Buskvegetation med hassel, slån, nypon och björnbär. Intressantare kärlväxter funna i området är bl.a. Adam och Eva, nattviol och låsbräken. Betas av nöt, häst och får.

| Namn | Fyndår | Hk |
|-----------------------------------|------------|---------|
| <i>Aleurodiscus aurantius</i> | Nyponskinn | 1975 LC |
| <i>Pachykytospora tuberculosa</i> | Blekticka | 1965 NT |

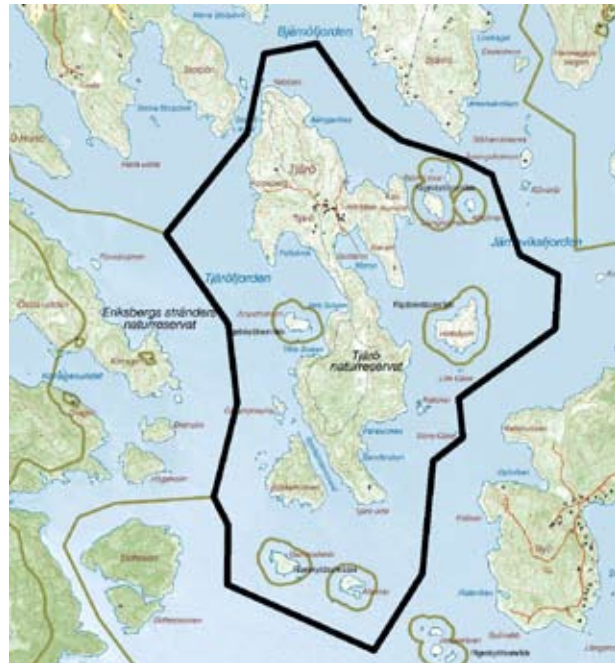

Tubbaryd

Lövblandskog.

| Namn | Fyndår | Hk |
|---------------------------|-------------|---------------|
| <i>Fistulina hepatica</i> | Oxtungsvamp | 2005 NT |
| <i>Grifola frondosa</i> | Korallticka | 2002, 2005 NT |



Karlshamn

Tärnö

Lövblandskog med inslag av barr. På den syvästra delen av ön finns ett antal äldre ekar. Strandzonen delvis betad av nötkreatur. Ingår i Natura 2000. Mindre delar av ön är naturreservat.

| Namn | Fyndår | Hk |
|---------------------------|------------------------------------|----|
| <i>Fistulina hepatica</i> | Oxtungsvamp 1999, 2000, 2005 | NT |



Vittskövle

Blandskogsområde på västra sidan om Mörrumsån. En del av området är planterat med gran.

| Namn | Fyndår | Hk |
|---------------------------|--------------------------|----|
| <i>Lentaria byssiseda</i> | Spinnfingersvamp 2000 | NT |
| <i>Phellodon niger</i> | Svart taggsvamp 2000 | NT |
| <i>Ramaria botrytis</i> | Druvfingersvamp 2000 | NT |



Vägga

Lövsöksområde med parkkaraktär, huvudsakligen bok- och ekskog. Området är ett fritidsområde omedelbart söder om bebyggelsen i Karlshamn. Marken ägs av Karlshamns kommun.

| Namn | Fyndår | Hk |
|---------------------------|---------------------------|----|
| <i>Fistulina hepatica</i> | Oxtungsvamp 2005 | NT |
| <i>Grifola frondosa</i> | Korallticka 2000, 2005 | NT |
| <i>Inonotus dryadeus</i> | Tårticka 2005 | EN |
| <i>Mutinus caninus</i> | Liten stinksvamp 1948 | LC |

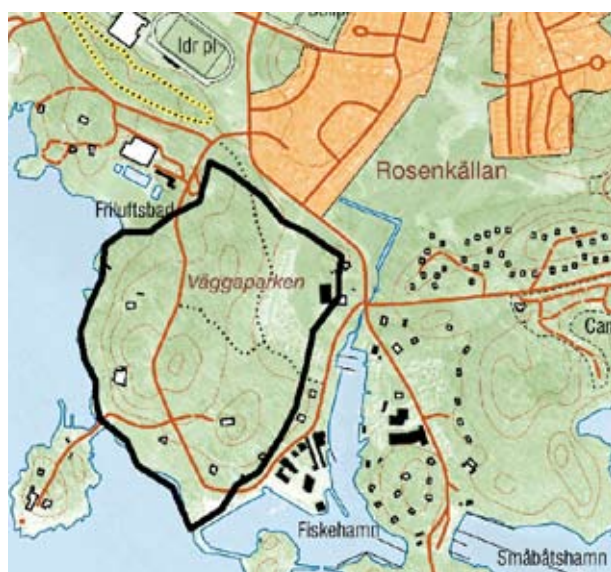

Yttervägga

Mosaikartat lövsöksområde i anslutning till villaområdet, med huvudsakligen bok och ek.

| Namn | Fyndår | Hk |
|-------------------------|---------------------|----|
| <i>Grifola frondosa</i> | Korallticka 2000 | NT |



Karlshamn

Ällsjön nordost

Barrblandskog med inslag av grov asp. Bökemåla naturreservat.

| Namn | Fyndår | Hk |
|---|--------|----|
| <i>Phellinus populicola</i> Stor aspticka | 2000 | NT |



Öjasjön sydost

Lövskog.

| Namn | Fyndår | Hk |
|--|--------|----|
| <i>Oligoporus guttulatus</i> Gropticka | 2005 | VU |



Övriga fynd

Utöver ovanstående lokaler finns ytterligare 7 fynd fördelat på 5 arter registrerat i Karlshamns kommun. Lokalangivelserna för dessa fynd är väldigt vaga.

| Namn | Fyndår | Hk | Lokalbeskrivning samt källangivelse |
|---|--------|----|---|
| <i>Grifola frondosa</i> korallticka | 1996 | NT | Högadal (ArtDatabanken, Hotade svamparter i Blekinge) |
| <i>Gyroporus castaneus</i> kastanjesopp | 1972 | NT | 5 km öster om Kalmare Backaryd (Bok nummer 13) |
| <i>Gyroporus castaneus</i> kastanjesopp | 1972 | NT | Backaryd (ArtDatabanken, Hotade svamparter i Blekinge) |
| <i>Holwaya mucida</i> lindskål | 1994 | LC | Backaryd (ArtDatabanken, Hotade svamparter i Blekinge) |
| <i>Ramaria botrytis</i> druvfingersvamp | 1942 | NT | 200 m söder om Kylingaryd Mörrum (Bok nummer 4) |
| <i>Russula virescens</i> rutkremla | 1954 | NT | Ringamåla 2 km norr om skolan (Bok nummer 36) |
| <i>Russula virescens</i> rutkremla | 1954 | NT | Ringamåla (ArtDatabanken, Hotade svamparter i Blekinge) |

RONNEBY KOMMUN

Översiktskarta över alla kända lokaler i Ronneby kommun.

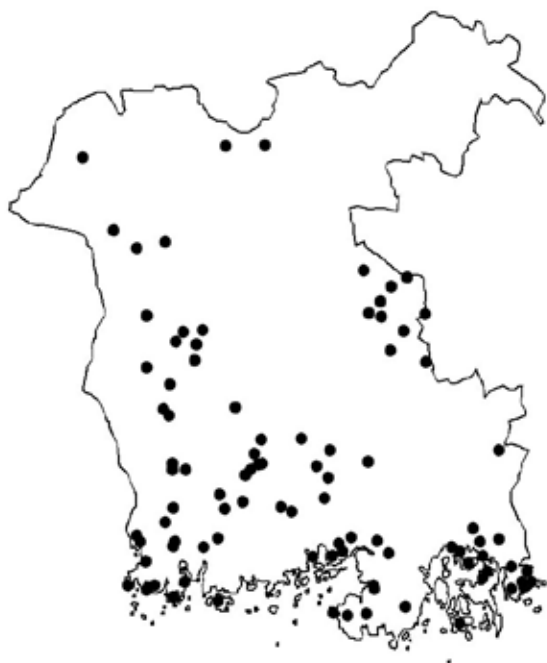

Almö Betesholmen

Betesholme som ingår i Almö naturreservat och Natura 2000-område. Den är bevuxen med ek, bok, alm och enstaka grova tallar.

| Namn | Fyndår | Hk |
|---------------------------|-------------|---------|
| <i>Fistulina hepatica</i> | Oxtungsvamp | 1997 NT |
| <i>Inonotus dryadeus</i> | Tärticka | 2004 EN |



Almö Nabb

Strandnära buskrika betesmarker och skog med bok, ek och tall. Ingår i Almö naturreservat och Natura 2000-område.

| Namn | Fyndår | Hk |
|---------------------------|-------------|---------|
| <i>Fistulina hepatica</i> | Oxtungsvamp | 1997 NT |



Angelskog

Äldre bokskog öster om Ronnebyån nära mynningen. Ingår i Natura 2000.

| Namn | Fyndår | Hk |
|---------------------------------|--------------|---------|
| <i>Aleurodiscus disciformis</i> | Ekskinn | 2004 NT |
| <i>Grifola frondosa</i> | Korallticka | 2003 NT |
| <i>Inonotus cuticularis</i> | Skillerticka | 2000 VU |



Anglemåla

Lövskogsområde söder om Anglemåla.

| Namn | | Fyndår | Hk |
|-----------------------------------|-----------|--------|----|
| <i>Pachykytospora tuberculosa</i> | Blekticka | 2003 | NT |



Aspholmarna

Lövskogsbevuxna öar i sjön Sännen med bl. a. grov asp. Ingår i Natura 2000.

| Namn | | Fyndår | Hk |
|-----------------------------|---------------|--------|----|
| <i>Phellinus populicola</i> | Stor aspticka | 2000 | NT |



Arpö

Lövskogsbevuxen ö väster om Almö med stort inslag av gammal ek. Ingår i naturreservatet Listerby skärgård och i Natura 2000.

| Namn | | Fyndår | Hk |
|-----------------------------------|----------------|--------|----|
| <i>Hygrocybe quieta</i> | Lutvaxskivling | 2001 | NT |
| <i>Pachykytospora tuberculosa</i> | Blekticka | 2001 | NT |



Biskopsmåla söder

Ek- och bokskog med öppna ytor som betas av nöt. Gamla ekar finns i området.

| Namn | | Fyndår | Hk |
|-----------------------------------|------------------------|--------|----|
| <i>Fistulina hepatica</i> | Oxtungsvamp | 1994 | NT |
| <i>Hygrocybe punicea</i> | Scharlakansvaxskivling | 1995 | NT |
| <i>Lycoperdon echinatum</i> | Igelkotröksvamp | 1995 | NT |
| <i>Russula virescens</i> | Rutkremla | 1995 | NT |
| <i>Strobilomyces strobilaceus</i> | Fjällsopp | 1995 | NT |
| <i>Tricholoma sejunctum</i> | Kantmusseron | 1985 | NT |



Björkeryds naturreservat

Bokskog, öppen betesmark och åmad i anslutning till Bräkneån. Betas av nöt och häst. Ingår i Natura 2000.

| Namn | Fyndår | Hk |
|-----------------------------------|-----------|---------|
| <i>Strobilomyces strobilaceus</i> | Fjällsopp | 2001 NT |

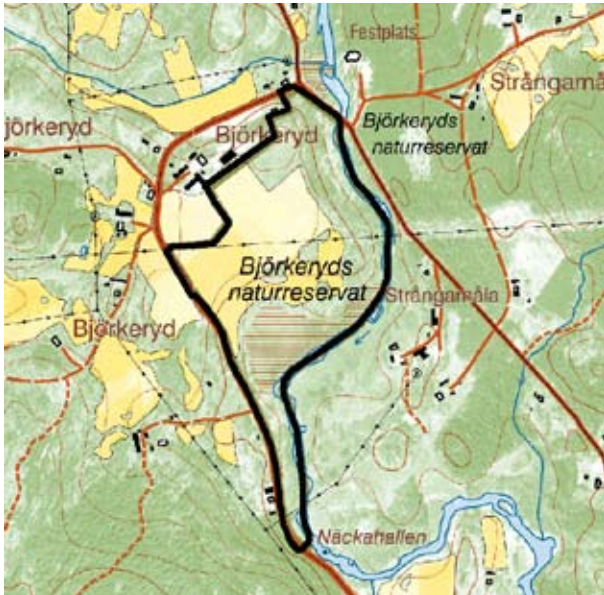

Blötö Listerby

Ädellövskog med bl. a. grov ek, lind och avenbok. Ingår i Natura 2000.

| Namn | Fyndår | Hk |
|-----------------------------------|-----------|---------|
| <i>Pachykytospora tuberculosa</i> | Blekticka | 1996 NT |

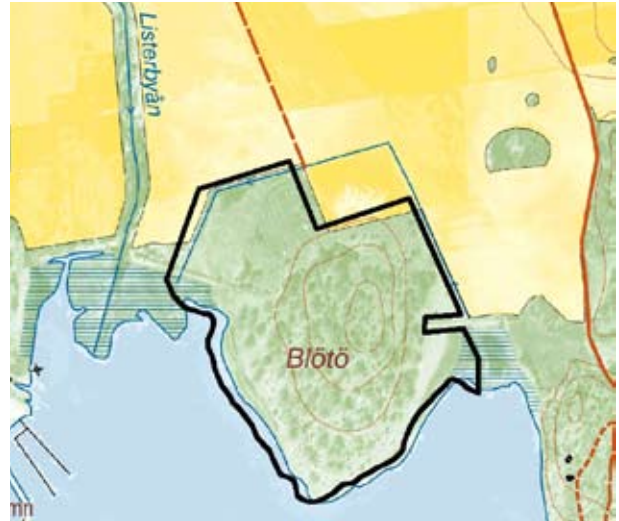

Bommerstorp

Gårdsmiljö med bl.a. äldre solitära ekar.

| Namn | Fyndår | Hk |
|-------------------------------|-----------------|---------------|
| <i>Boletus appendiculatus</i> | Bronssopp | 1994 NT |
| <i>Fistulina hepatica</i> | Oxtungsvamp | 1994 NT |
| <i>Inonotus dryadeus</i> | Tårticka | 1992, 2005 EN |
| <i>Lycoperdon echinatum</i> | Igelkotröksvamp | 1942 NT |

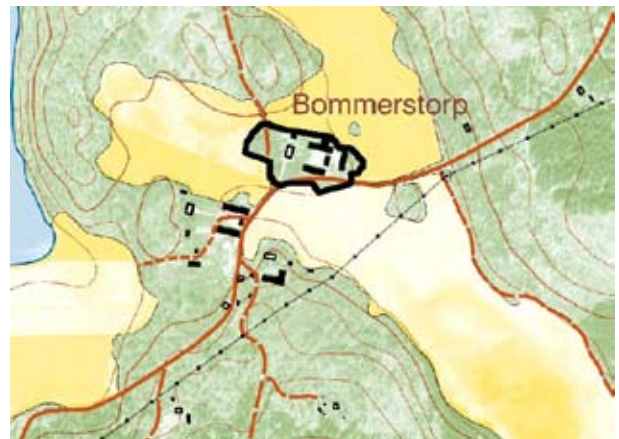

Blåberget Röan

Blandädellövskog på diabas med inslag av tall och gran. Mycket död ved. Fältskiktet är mycket artrikt och innehåller många krävande arter. Ingår i Natura 2000.

| Namn | Fyndår | Hk |
|-----------------------------|-------------------|---------|
| <i>Hygrophorus russula</i> | Kremlevaxskivling | 2003 NT |
| <i>Lycoperdon echinatum</i> | Igelkotröksvamp | 2003 NT |

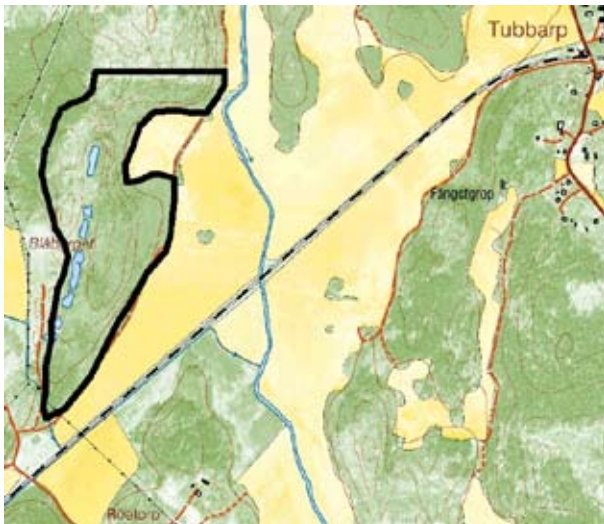

Borgaberget

Lövblandskog vid sydöstra stranden av Halsjön.

| Namn | | Fyndår | Hk |
|-----------------------------|--------------|--------|----|
| <i>Inonotus cuticularis</i> | Skilletticka | 2005 | VU |



Bredåkra

Solitär ek cirka 200 m efter järnvägs korsningen 400 m söder om kyrkan.

| Namn | | Fyndår | Hk |
|---------------------------|-------------|--------|----|
| <i>Fistulina hepatica</i> | Oxtungsvamp | 1997 | NT |



Brudberget

Alskog vid nordöstra stranden av Nässjön, strax norr om Brudberget.

| Namn | | Fyndår | Hk |
|------------------------|--------|--------|----|
| <i>Gyrodon lividus</i> | Alsopp | 1985 | LC |



Brunnsskogen

Lokalen omfattar dels parken och dels skogen väster om parken. Trädslag är bl.a. ek, bok, alm, lind, lönn m.m. Runt Trollsjön i den västligaste delen av området finns grov tall. Skogsdelen mot parken sluttar brant mot öster. Delvis kulturreservat och Natura 2000-område.

| Namn | | Fyndår | Hk |
|-----------------------------------|---------------------|------------------------|----|
| <i>Amanita ceciliae</i> | Jättekamskivling | 1997 | NT |
| <i>Amanita franchetii</i> | Gulbrämad flugsvamp | 1997 | VU |
| <i>Boletus appendiculatis</i> | Bronssopp | 1997-98 | NT |
| <i>Boletus impolitus</i> | Bleksopp | 1997 | VU |
| <i>Boletus radicans</i> | Rotsopp | 1972, 1998, 2003, 2006 | NT |
| <i>Clavaria amoenoides</i> | Vridfingersvamp | 1949 | NT |
| <i>Climacodon septentrionalis</i> | Grentaggsvamp | 1990 | NT |
| <i>Coltricia cinnamomea</i> | Kanelticka | 1998 | DD |
| <i>Cortinarius cinnabarinus</i> | Cinnoberspindling | 1999, 2001 | NT |
| <i>Craterellus cinereus</i> | Grå kantarell | 1999, 2001 | LC |
| <i>Entoloma placidum</i> | Boknopping | 1944 | DD |

Ronneby

| Namn | Fyndår | Hk | |
|-----------------------------------|--------------------|---------------------------|----|
| <i>Fistulina hepatica</i> | Oxtungsvamp | 1997, 2001, 2003 | NT |
| <i>Ganoderma pfeifferi</i> | Hartsticka | 1999, 2001, 2003 | EN |
| <i>Grifola frondosa</i> | Korallticka | 1999, 2001, 2003 | NT |
| <i>Gyroporus castaneus</i> | Kastanjesopp | 1997 | NT |
| <i>Hericium coralloides</i> | Koralltaggvamp | 2003 | NT |
| <i>Hygrocybe glutinipes</i> | Slemvaxskivling | 2001 | NT |
| <i>Hygrophorus russula</i> | Kremlevaxskivling | 1998 | NT |
| <i>Inonotus cuticularis</i> | Skillerticka | 1998, 2000, 2003, 2005-06 | VU |
| <i>Inonotus dryadeus</i> | Tårticka | 2001, 2003 | EN |
| <i>Lycoperdon echinatum</i> | Igelkotttröksvamp | 1998, 2003 | NT |
| <i>Russula violeipes</i> | Violfotskremla | 1959 | LC |
| <i>Russula virescens</i> | Rutkremla | 1959, 1997, 2003 | NT |
| <i>Scleroderma cepa</i> | Rödbrun rottryffel | 1998 | EN |
| <i>Scleroderma verrucosum</i> | Knottig rottryffel | 2003 | NT |
| <i>Skeletocutis nivea</i> | Fläckticka | 1946, 1998 | LC |
| <i>Spongipellis spumeus</i> | Skumticka | 2005 | NT |
| <i>Strobilomyces strobilaceus</i> | Fjällsopp | 1998, 2001 | NT |
| <i>Tricholoma ustaloides</i> | Mjölusseron | 1998 | NT |
| <i>Volvariella bombycina</i> | Silkesslidskivling | 2003 | VU |

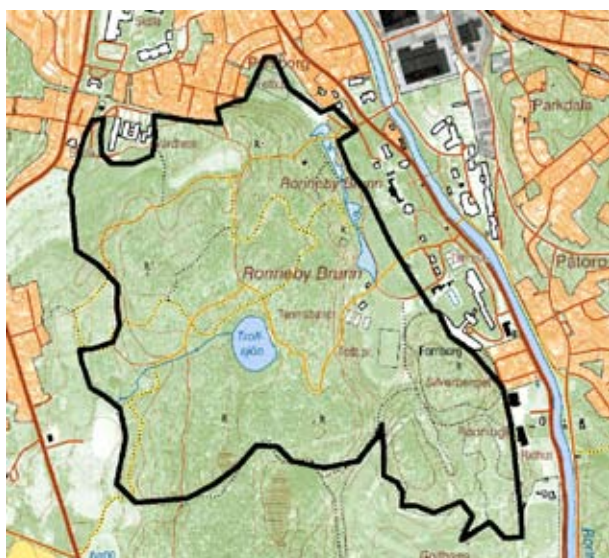

Bräkne-Hoby folkhögskolan parken

I parken runt folkhögskolan finns många olika ädel-lövträd som t.ex. ek, bok, alm, lind, lönn och poppel. Delar av området är mera vildvuxet och där finns bl.a. avenbok och hassel. Ägare till området är Landstinget Blekinge.

| Namn | Fyndår | Hk | |
|-----------------------------------|---------------------|---------------|----|
| <i>Clavaria zollingeri</i> | Violett fingersvamp | 1985 | NT |
| <i>Fistulina hepatica</i> | Oxtungsvamp | 2003, 2006 | NT |
| <i>Grifola frondosa</i> | Korallticka | 1985-96, 2006 | NT |
| <i>Mycena renati</i> | Gulfotshätta | 1985 | LC |
| <i>Pachykytospora tuberculosa</i> | Blekticka | 1997 | NT |
| <i>Russula violeioes</i> | Violfotskremla | 1985 | LC |
| <i>Scleroderma verrucosum</i> | Knottig rottryffel | 2003 | NT |

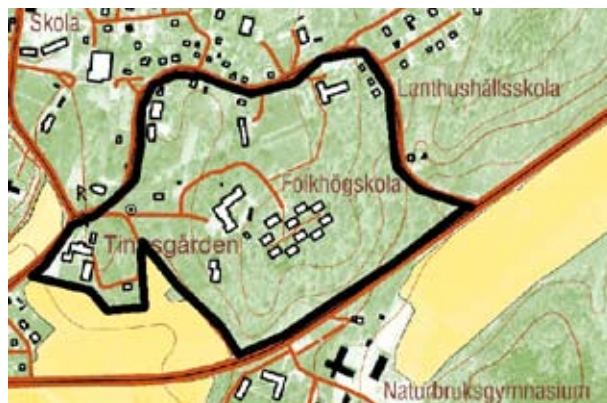

Bräkneån Mörtströmmen

Blandlövsskog med inslag av ädellov längs Bräkneån vid Mörtströmmen.

| Namn | Fyndår | Hk | |
|-------------------------|------------------|------|----|
| <i>Entoloma ameides</i> | Doftrödhätting | 2004 | LC |
| <i>Mutinus caninus</i> | Liten stinksvamp | 1974 | LC |



Ronneby

Djupadal

Ekdunge belägen söder om Djupadal, på östra sidan om Ronnebyån.

| Namn | Fyndår | Hk |
|---------------------------|-------------|---------|
| <i>Fistulina hepatica</i> | Oxtungsvamp | 1998 NT |



Flisö

Ekdunge på Johannishus ägor ca 800 m norr om Björnehall.

| Namn | Fyndår | Hk |
|--------------------------|-------------|---------|
| <i>Grifola frondosa</i> | Korallticka | 2005 NT |
| <i>Inonotus dryadeus</i> | Tärticka | 2005 EN |

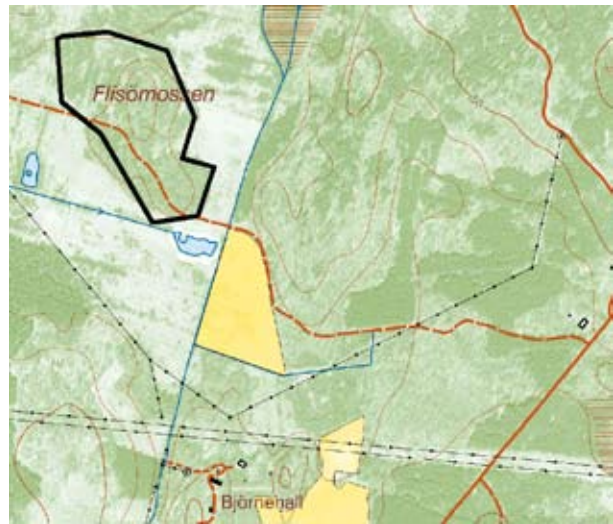

Djupafors

Bokskog vid västra sidan av Ronnebyån. Alridå längs ån.

| Namn | Fyndår | Hk |
|---------------------------------|-------------------|---------|
| <i>Cortinarius cinnabarinus</i> | Cinnoberspindling | 2001 NT |

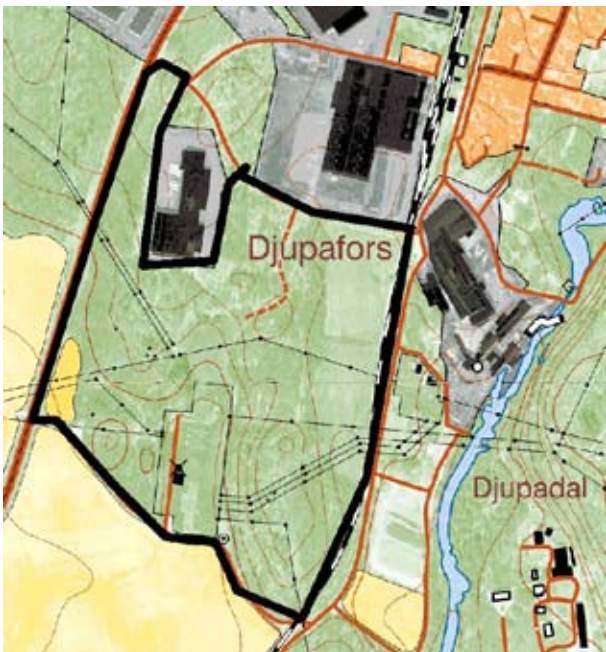

Fogdakärr

Granskog.

| Namn | Fyndår | Hk |
|---------------------------|---------------|---------|
| <i>Bankera violascens</i> | Grantaggsvamp | 2001 NT |



Ronneby

Fornanäs

Ek- och bokskog belägen öster om Ronnebyån vid Ronnebyhamn.

| Namn | Fyndår | Hk |
|-----------------------------|----------------|---------|
| <i>Fistulina hepatica</i> | Oxtungsvamp | 2003 NT |
| <i>Grifola frondosa</i> | Korallticka | 2003 NT |
| <i>Hericium coralloides</i> | Koralltaggvamp | 2003 NT |
| <i>Inonotus cuticularis</i> | Skillerticka | 2003 VU |



Funkön

Beteshävdad halvö med gles trädskikt av ek, asp, bok och tall.

| Namn | Fyndår | Hk |
|---------------------------|-----------|---------|
| <i>Tyromyces fissilis</i> | Apelticka | 2006 VU |



Förkärla kyrka

Kyrkogård med äldre ek, lönn och bok.

| Namn | Fyndår | Hk |
|---------------------------|-------------|---------|
| <i>Fistulina hepatica</i> | Oxtungsvamp | 1997 NT |



Gammelstorp gården

Området runt gården Gammelstorp med dels öppna ytor och dels blandlövsskog.

| Namn | Fyndår | Hk |
|----------------------------|------------------------|---------------|
| <i>Hygrocybe punicea</i> | Scharlakansvaxskivling | 1993, 1995 NT |
| <i>Hygrophorus russula</i> | Kremlevaxskivling | 1995 NT |



Gammelstorp skogen

Granskog med inslag av bok, björk och ek, belägen norr om vägen Möljryd-Måstad ca 800 m öster om Mällsjön.

| Namn | | Fyndår | Hk |
|------------------------------|-----------|--------|----|
| <i>Albatrellus cristatus</i> | Grönticka | 1998 | EN |



Garnanäs

Lövskogsområde med bok, avenbok och ek, omväxlande med öppnare ytor. En del ekar är mycket gamla. Hela området betas av nöt.

| Namn | | Fyndår | Hk |
|----------------------------|-----------------------|------------|----|
| <i>Artomyces pyxidatus</i> | Kandelabersvamp | 2003 | NT |
| <i>Clitocybe alexandri</i> | Pluggtrattskivling | 2001 | NT |
| <i>Collybia fusipes</i> | Räfflad nagelskivling | 2001, 2003 | NT |
| <i>Fistulina hepatica</i> | Oxtungsvamp | 1995, 2003 | NT |
| <i>Russula virescens</i> | Rutkremla | 1995, 2003 | NT |

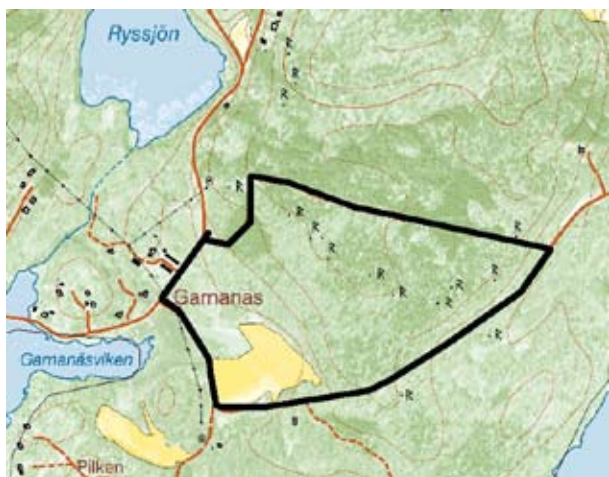

Grindstugan

Naturreservat söder om Johannishus samhälle. Beteshage med ek, björk, bok, asp och ask. I fåltskiktet finns bl.a. backsippa, kattfot, blåsuga, ängsskallra m.m.. Området betas av nöt. Ingår i Natura 2000.

| Namn | | Fyndår | Hk |
|-----------------------------------|-----------------------|--------|----|
| <i>Climacodon septentrionalis</i> | Grentaggsvamp | 1996 | NT |
| <i>Collybia fusipes</i> | Räfflad nagelskivling | 1996 | NT |
| <i>Fistulina hepatica</i> | Oxtungsvamp | 1996 | NT |



Gummagölsmåla

Brant blockig östsluttning med artrikt fåltskikt av lundkaraktär vid Bräkneåns norra del. Skogen består av ask, bok, ek och lind. Sparsamt med barr. Naturreservat och Natura 2000-område.

| Namn | | Fyndår | Hk |
|-----------------------------------|--------------------|--------|----|
| <i>Clitocybe alexandri</i> | Pluggtrattskivling | 2003 | NT |
| <i>Holwaya mucida</i> | Lindskål | 1994 | LC |
| <i>Lentaria epichnoa</i> | Vit vedfingersvamp | 1997 | NT |
| <i>Ramaria formosa</i> | Lömsk fingersvamp | 1997 | VU |
| <i>Skeletocutis nivea</i> | Fläckticka | 1997 | LC |
| <i>Strobilomyces strobilaceus</i> | Fjällsopp | 2003 | NT |

Ronneby



Gyö

Lövskog.

| Namn | Fyndår | Hk |
|---------------------------|-----------|---------|
| <i>Tyromyces fissilis</i> | Apelticka | 1999 VU |



Gö

Göholm är indelat i fyra lokaler, Gö, Göholm, Gökalv och Gö Bredasund. Här finns ekar som är flera hundra år, många med en omkrets av över sex meter. Det finns även mycket substrat i form av död ved. Andra trädslag på Göholm är främst ask, lind, bok och alm. Planterad gran och tall finns men också ett naturligt tallbestånd. Bland intressantare kärlväxter kan nämnas Sankte Pers nycklar, Jungfru Marie nycklar, ängsnycklar, nattviol, tvåblad, nästrot, klubbglim och ormbär.

| Namn | Fyndår | Hk |
|-----------------------------------|----------------------|---------------|
| <i>Clitocybe hydrogramma</i> | Stinktrattskevling | 2003 LC |
| <i>Collybia fusipes</i> | Räfflad nagelkevling | 1985 NT |
| <i>Cantharellus cinereus</i> | Grå kantarell | 1981 LC |
| <i>Fistulina hepatica</i> | Oxtungsvamp | 1997, 2003 NT |
| <i>Grifola frondosa</i> | Korallticka | 1997, 2003 NT |
| <i>Lycoperdon echinatum</i> | Igelkotröksvamp | 2003 NT |
| <i>Nemania confluens</i> | Liten ekdyna | 2003 NT |
| <i>Pachykytospora tuberculosa</i> | Blekticka | 1997 NT |
| <i>Pychnoporellus fulgens</i> | Brandticka | 1997 VU |



Ronneby

Gö Bredasund

Se lokalbeskrivning för Gö.

| Namn | | Fyndår | Hk |
|-----------------------------|--------------|--------|----|
| <i>Inonotus cuticularis</i> | Skillerticka | 1986 | VU |

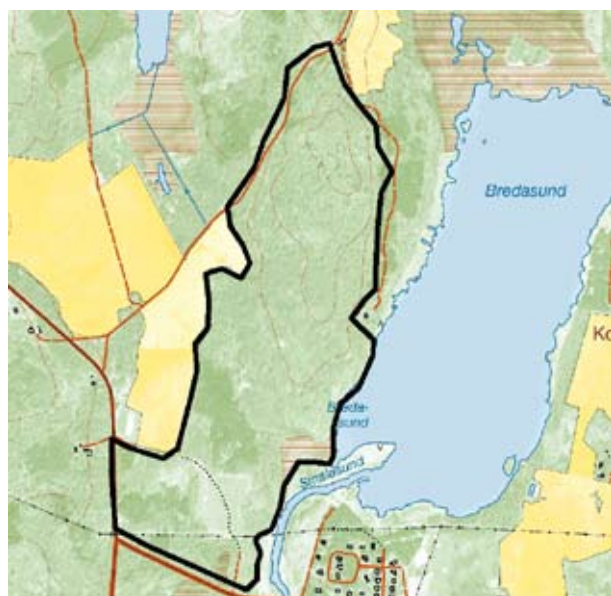

Gökadal

Granskog mellan Gärdessjön och Västersjön. Mycket död ved.

| Namn | | Fyndår | Hk |
|---------------------------------|------------|------------|----|
| <i>Hyphoderma obtusum</i> | Trubbskinn | 2003 | DD |
| <i>Phellinus nigrolimitarus</i> | Gränsticka | 2001 | NT |
| <i>Pycnoporellus fulgens</i> | Brandticka | 2001, 2003 | VU |



Göholm

Se lokalbeskrivning för Gö.

| Namn | | Fyndår | Hk |
|-----------------------------------|-------------|--------|----|
| <i>Fistulina hepatica</i> | Oxtungsvamp | 2003 | NT |
| <i>Ganoderma resinaceum</i> | Eklackticka | 2003 | EN |
| <i>Pachykytospora tuberculosa</i> | Blekticka | 2003 | NT |



Gökälv

Se lokalbeskrivning för Gö.

| Namn | | Fyndår | Hk |
|-----------------------------|------------------------|------------|----|
| <i>Collybia fusipes</i> | Räfflad nagel-skivling | 1985 | NT |
| <i>Fistulina hepatica</i> | Oxtungsvamp | 1986, 1997 | NT |
| <i>Heridium coralloides</i> | Koralltaggsvamp | 1985 | NT |

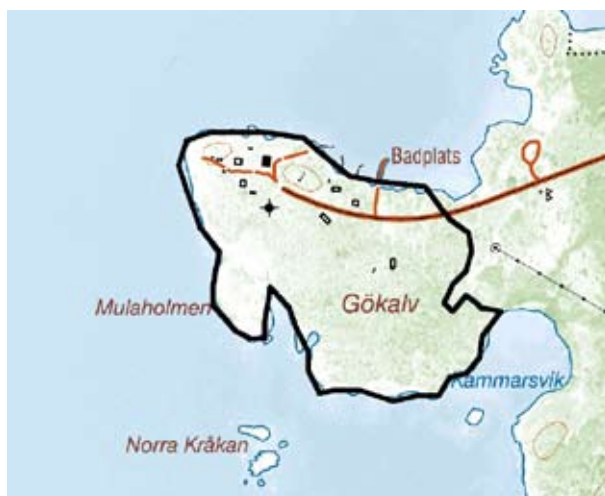

Hakarp väster

Ekdunge väster om vägen vid Hakarp.

| Namn | Fyndår | Hk |
|--------------------------|----------|------------|
| <i>Inonotus dryadeus</i> | Tårticka | 2003, 2006 |
| | | EN |

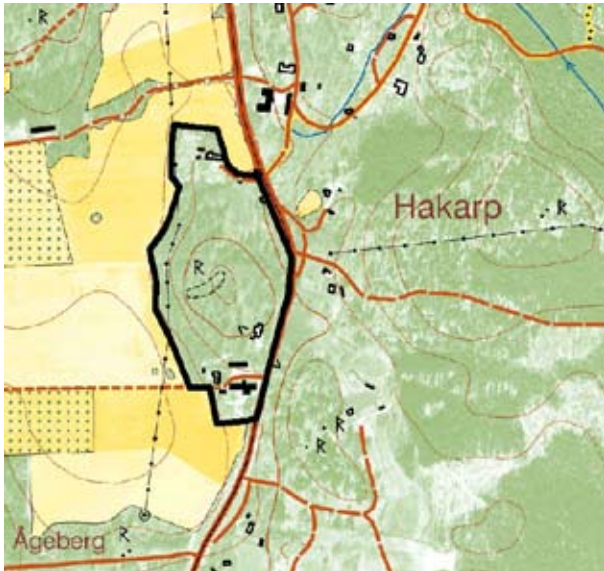

Heaby nordost

Bokskog.

| Namn | Fyndår | Hk |
|-----------------------------|--------------|------|
| <i>Inonotus cuticularis</i> | Skilletticka | 2003 |
| | | VU |

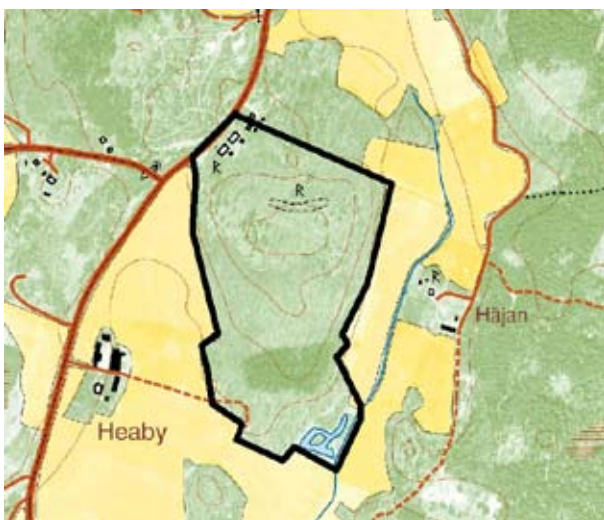

Hjälmsa

Västra stranden av Bräkneån, delvis översilningsmarker. Lövskog med ek, bok, al, ask, alm och hassel.

| Namn | Fyndår | Hk |
|-----------------------------------|------------|------------|
| <i>Skeletocutis nivea</i> | Fläckticka | 1999 |
| | | LC |
| <i>Strobilomyces strobilaceus</i> | Fjällsopp | 1995, 1997 |
| | | NT |

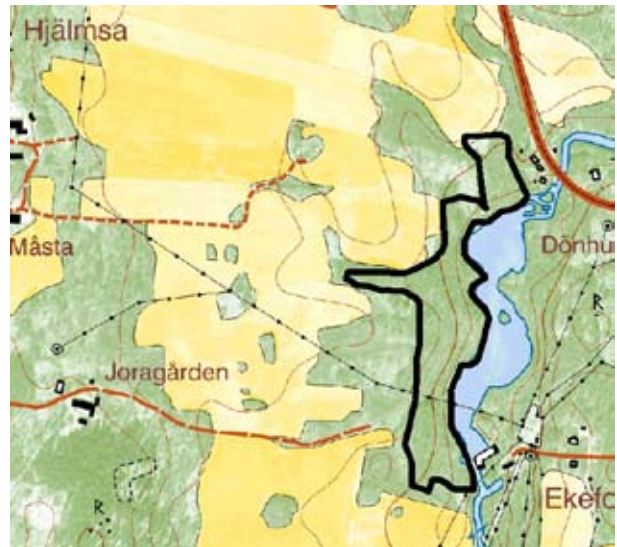

Hjälmsa norra

Blandlövskog.

| Namn | Fyndår | Hk |
|-----------------------------------|-----------|------|
| <i>Strobilomyces strobilaceus</i> | Fjällsopp | 2004 |
| | | NT |

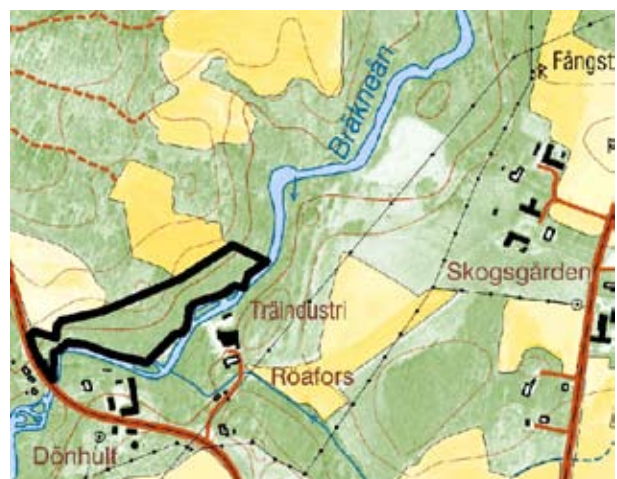

Hjälmseryd Vierydsån

Blandskog på västra sidan av Vierydsån med branta steniga sluttningar. Bok, ek, al, avenbok och Salix-snår närmast ån. Gran och tall förekommer. Mycket död ved.

| Namn | Fyndår | Hk |
|----------------------------|--------------|---------|
| <i>Camarops polysperma</i> | Stor sotdyna | 2005 NT |



Hålabäck Hultalycke

Blandskog på östra och västra stranden av Bräkneån vid Hultalycke.

| Namn | Fyndår | Hk |
|-------------------------------|------------------------|---------|
| <i>Hygrophorus gliocyclus</i> | Slemringad vaxskivling | 2004 VU |



Hoby ekbacke

Ädellövskog med bok och ek i Bräkne-Hoby. Mycket grov död ved.

| Namn | Fyndår | Hk |
|-----------------------------------|-----------------------|------------|
| <i>Climacodon septentrionalis</i> | Grentaggsvamp | 2004 NT |
| <i>Collybia fusipes</i> | Räfflad nagelskivling | 2005-06 NT |
| <i>Fistulina hepatica</i> | Oxtungsvamp | 2005 NT |
| <i>Inonotus cuticularis</i> | Skilletticka | 2006 VU |



Hålabäcksmaderna

Lövskogsområde på östra och västra sidan av Bräkneån, med ek, bok, hassel och Salix. I området finns stora mader.

| Namn | Fyndår | Hk |
|-----------------------------------|-----------|---------|
| <i>Strobilomyces strobilaceus</i> | Fjällsopp | 2005 NT |



Ivö

En ö utanför Tromtö som huvudsakligen är bevuxen med lövträd som ek och bok. Ingår i Natura 2000.

| Namn | | Fyndår | Hk |
|------------------------------|-------------|--------|----|
| <i>Fistulina hepatica</i> | Oxtungsvamp | 2000 | NT |
| <i>Inonotus dryadeus</i> | Tårticka | 2000 | EN |
| <i>Xylobilus frustulatus</i> | Rutskinn | 2000 | NT |



Johannishus naturreservat

Lövskogsområde nordväst om Johannishus med ask, asp, bok och ek. Ingår i Natura 2000.

| Namn | | Fyndår | Hk |
|-----------------------------------|-------------------------|------------------------|----|
| <i>Collybia erythropus</i> | Rödfotad nagel-skivling | 1942 | NT |
| <i>Cortinarius cinnabarinus</i> | Cinnoberspindel | 1980 | NT |
| <i>Fistulina hepatica</i> | Oxtungsvamp | 1967, 1979, 1982, 2003 | NT |
| <i>Gyroporus castaneus</i> | Kastanjesopp | 1965 | NT |
| <i>Inonotus cuticularis</i> | Skillerticka | 2005 | VU |
| <i>Inonotus dryadeus</i> | Tårticka | 1995 | EN |
| <i>Pachykytospora tuberculosa</i> | Blekticka | 1996 | NT |



Johannishus slottet

Lövskogsområde norr om Johannishus slott.

| Namn | | Fyndår | Hk |
|------------------------------|--------------------|--------|----|
| <i>Inonotus dryadeus</i> | Tårticka | 1995 | EN |
| <i>Volvariella bombycina</i> | Silkesslidskivling | 1942 | VU |

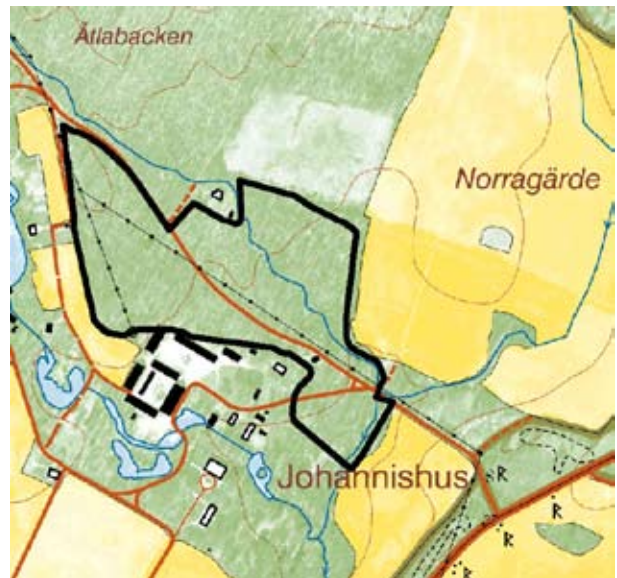

Ronneby

Johannishus åsar

Betesmarker med mycket gamla solitära ekar. Naturreservat och Natura 2000-område.

| Namn | | Fyndår | Hk |
|-----------------------------|------------------|--------|----|
| <i>Artomyces pyxidatus</i> | Kandelaber-svamp | 2003 | NT |
| <i>Inotus dryadeus</i> | Tårticka | 2005 | EN |
| <i>Lycoperdon echinatum</i> | Igelkotröksvamp | 1942 | NT |



Järnavik väster

Naturreservat och Natura 2000-område med lövblandskog väster om Järnavik. Betas av nöt.

| Namn | | Fyndår | Hk |
|-----------------------------------|------------------|------------|----|
| <i>Holwaya mucida</i> | Lindskål | 1998, 2003 | LC |
| <i>Inotus cuticularis</i> | Skillerticka | 2004 | VU |
| <i>Lycoperdon echinatum</i> | Igelkottaggsvamp | 2003 | NT |
| <i>Mycena renati</i> | Gulfotshätta | 1982 | LC |
| <i>Squamanita paradoxa</i> | Grynknöfoting | 2003 | VU |
| <i>Strobilomyces strobilaceus</i> | Fjällsopp | 2001, 2003 | NT |



Järnavik öster

Skogsområde med ek och bok i Järnaviks naturreservat och Natura 2000-område. Delar av området betas av nöt.

| Namn | | Fyndår | Hk |
|---------------------------|-------------|--------|----|
| <i>Fistulina hepatica</i> | Oxtungsvamp | 1998 | NT |
| <i>Grifola frondosa</i> | Korallticka | 1998 | NT |



Klockenabben-Svennanabben

Blandlövsområde med inslag av gammal ek och bok på västra sidan av Väbyfjorden. Ingår i Natura 2000.

| Namn | Fyndår | Hk |
|-----------------------------|--------------|---------|
| <i>Inonotus cuticularis</i> | Skillerticka | 2004 VU |



Kvalmsö

Naturreservat på en skärgårdsö med odlingslandskap, ängar, hagar, ek- och bokskog samt med naturskog av gran. Ingår i Natura 2000.

| Namn | Fyndår | Hk |
|-----------------------------------|-----------------------|---------|
| <i>Collybia fusipes</i> | Räfflad nagelskivling | 1982 NT |
| <i>Gyroporus castaneus</i> | Kastanjesopp | 1981 NT |
| <i>Pachykytospora tuberculosa</i> | Blekticka | 2001 NT |
| <i>Russula violeipes</i> | Violfotskremla | 1991 LC |



Lillagärde

Naturreservat och Natura 2000-område vid Bräkneån. Området innehåller bl.a. en betad hagmark med lövträd som ask, asp, björk, bok och ek.

| Namn | Fyndår | Hk |
|-----------------------------|-----------------|---------|
| <i>Lycoperdon echinatum</i> | Igelkotröksvamp | 2001 NT |
| <i>Phellinus populicola</i> | Stor aspticka | 1990 NT |

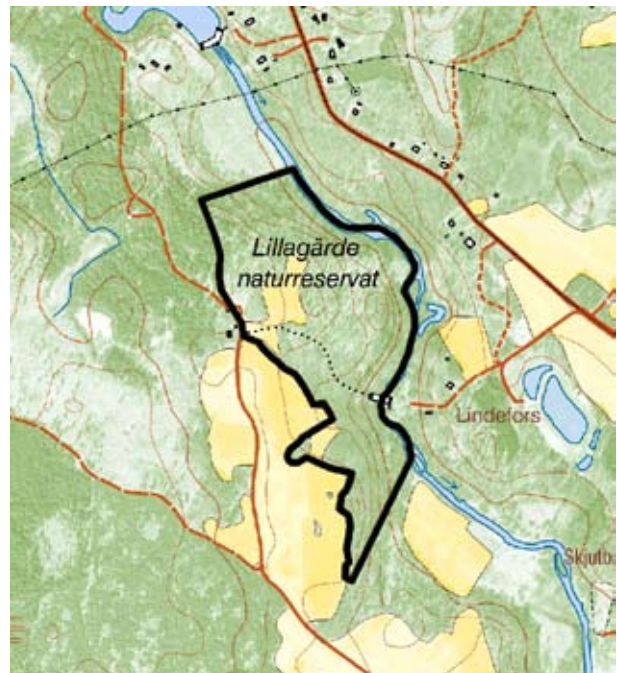

Listersjön Krönsasjö

Hedekskog.

| Namn | Fyndår | Hk |
|------------------------------|----------|---------|
| <i>Xylobilus frustulatus</i> | Rutskinn | 2005 NT |



Lunnatorp

Bokskog.

| Namn | | Fyndår | Hk |
|-----------------------------|--------------|--------|----|
| <i>Inonotus cuticularis</i> | Skillerticka | 2004 | VU |

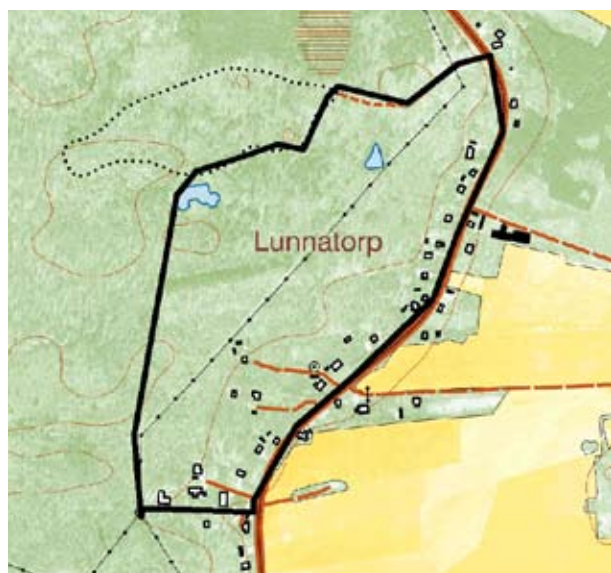

Mållsjön söder

Betesmarker söder om Mållsjön med dels öppna marker och dels med lövblandskog.

| Namn | | Fyndår | Hk |
|--------------------------|------------------|--------|----|
| <i>Hericum erinaceum</i> | Igelkottaggsvamp | 2005 | CR |



Långasjön öster

Bokskog med inslag av en och avenbok öster om Långasjön.

| Namn | | Fyndår | Hk |
|---------------------------------|-------------------|------------|----|
| <i>Cortinarius cinnabarinus</i> | Cinnoberspindling | 2003, 2006 | NT |
| <i>Hericum coralloides</i> | Koralltaggsvamp | 2001 | NT |



Nässjön sydväst

Ett område vid Sjöarp vid sydvästra stranden av Nässjön. Delvis ek- och bokdominerad ädellövskog, delvis fuktig mark med, al, björk och olika Salix- och Populusarter. Ingår i Natura 2000.

| Namn | | Fyndår | Hk |
|------------------------------|--------------------|--------|----|
| <i>Abortiporus biennis</i> | Klumpticka | 2003 | NT |
| <i>Albatrellus cristatus</i> | Grönticka | 2006 | EN |
| <i>Boletus radicans</i> | Rotsopp | 2004 | NT |
| <i>Coltricia cinnamomea</i> | Kanelticka | 2004 | DD |
| <i>Inonotus cuticularis</i> | Skillerticka | 1998 | VU |
| <i>Sarcoscypha austriaca</i> | Scharlakansvårskål | 1999 | LC |

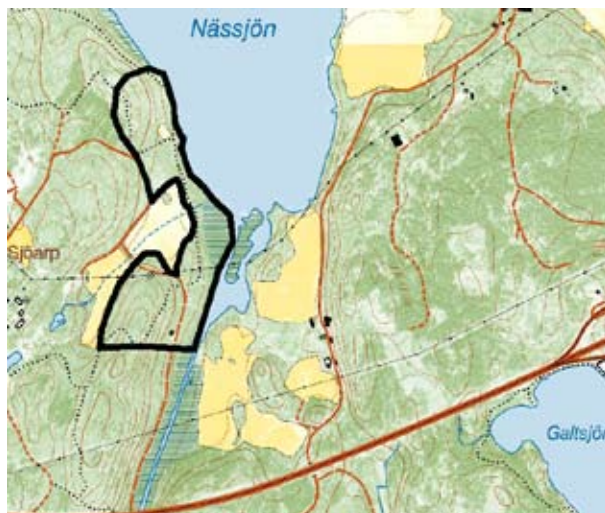

Ronneby

Näsudden

Lövblandskog och hagmark på Näsudden i Nässjön. Delar är biotopskyddade och uddens södra del ingår i Natura 2000.

| Namn | Fyndår | Hk |
|----------------------------------|-----------------|---------|
| <i>Gyrodon lividus</i> | Alsopp | 1985 LC |
| <i>Melanogaster tuberiformis</i> | Luddslemtryffel | 1981 VU |



Pilken

Strandnära blandlövsskog med bl.a. stort inslag av ek och bok.

| Namn | Fyndår | Hk |
|-------------------------|-----------------------|---------|
| <i>Collybia fusipes</i> | Räfflad nagelskivling | 2004 NT |



Piskabacken

Hagmark med gamla träd av främst ask, ek och rönn. Belägen söder om E22 vid infart Ronneby V. Betas av nöt. Ingår i Natura 2000.

| Namn | Fyndår | Hk |
|-----------------------------------|------------------------|---------------|
| <i>Abortiporus biennis</i> | Klumpticka | 2001 NT |
| <i>Camarophyllopsis schulzeri</i> | Ljusskivig lerskivling | 2001 NT |
| <i>Hygrocybe flavipes</i> | Lila vaxskivling | 2001 NT |
| <i>Hygrocybe punicea</i> | Scharlakansvaxskivling | 2000 NT |
| <i>Hygrocybe spadicea</i> | Dadelvaxskivling | 2001, 2006 NT |
| <i>Hygrocybe splendissima</i> | Praktvaxskivling | 2001 VU |
| <i>Inonotus cuticularis</i> | Skilletticka | 2000 VU |
| <i>Ramaria formosa</i> | Lömsk finger-svamp | 2001 VU |

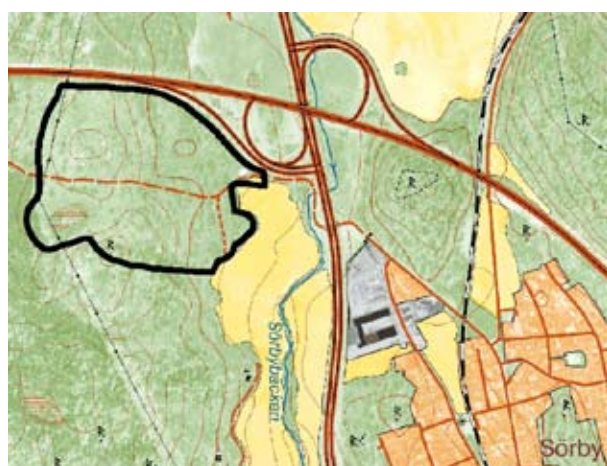

Ramsjön

Äldre mossig granskog.

| Namn | Fyndår | Hk |
|-----------------------------|-----------|---------|
| <i>Podostroma alutaceum</i> | Klubbdyna | 2001 DD |



Ronneby

Risansmåla

Solitär ek cirka 250 m väster om Gärdesgylet.

| Namn | Fyndår | Hk |
|---------------------------|-------------|---------|
| <i>Fistulina hepatica</i> | Oxtungsvamp | 1997 NT |



Risanäs Rörholmen

Liten ö med enstaka äldre ekar. Även växtplats för smalstäkra.

| Namn | Fyndår | Hk |
|---------------------------|-------------|---------|
| <i>Fistulina hepatica</i> | Oxtungsvamp | 1998 NT |



Ronnebyhamn

Lövskogsområde i hamnområdet väster om Ronnebyåns mynning.

| Namn | Fyndår | Hk |
|------------------------------|-----------------------|---------|
| <i>Bolbitius reticulatus</i> | Hinnskivling | 1944 NT |
| <i>Collybia fusipes</i> | Räfflad nagelskivling | 2003 NT |
| <i>Fistulina hepatica</i> | Oxtungsvamp | 2003 NT |
| <i>Heridium coralloides</i> | Koralltaggsvamp | 2003 NT |
| <i>Inonotus cuticularis</i> | Skilletticka | 2003 VU |



Ronneby söder Silverforsen

Ek- och bokdunge söder om Silverforsen, Ronnebyån.

| Namn | Fyndår | Hk |
|---------------------------|-------------|---------|
| <i>Fistulina hepatica</i> | Oxtungsvamp | 1996 NT |



Ronneby

Ronneby-Stångmåla

Äldre granskog.

| Namn | Fyndår | Hk |
|-----------------------------|----------------|---------|
| <i>Cortinarius percomis</i> | Kryddspindling | 2004 LC |



Runamo

Blandskog med björk, bok, ek, hassel och rönn. Stort inslag av gran och tall.

| Namn | Fyndår | Hk |
|-----------------------------------|------------------|---------|
| <i>Albatrellus cristatus</i> | Grönticka | 1989 EN |
| <i>Amanita ceciliae</i> | Jättekamskivling | 2006 NT |
| <i>Strobilomyces strobilaceus</i> | Fjällsopp | 2006 NT |



Rustorp

Lövskogsområde söder om Ronneby brunn.

| Namn | Fyndår | Hk |
|-----------------------------------|-----------|---------|
| <i>Strobilomyces strobilaceus</i> | Fjällsopp | 1997 NT |



Saltärna

Ö i Blekinges skärgård mellan Bräkne-Hoby och Ronneby. Bok och ek dominerar, men det finns stora bestånd av idegran. Al, björk, hassel och rönn förekommer. Betas av nöt.

| Namn | Fyndår | Hk |
|----------------------------|-------------|---------|
| <i>Lycoperdon ericaeum</i> | Hedröksvamp | 1996 NT |



Sjöarp

Skogsområde söder om skolan med olika lövträd som ek, bok, asp, lönn, björk, rönn och ask. Inslag av barr finns och i de fuktigare partierna finns klibbal. Död ved finns på en del områden. Ingår i Natura 2000.

| Namn | Fyndår | HK |
|-----------------------------------|-------------------|---------------|
| <i>Boletus fechtneri</i> | Sommarsopp | 1985 VU |
| <i>Boletus radicans</i> | Rotsopp | 1985 NT |
| <i>Lycoperdon echinatum</i> | Igelkotttröksvamp | 1985, 2003 NT |
| <i>Mycena renati</i> | Gulfotshätta | 1985 LC |
| <i>Pluteus umbrosus</i> | Borstskölding | 1985 LC |
| <i>Podostroma alutaceum</i> | Klubbdyna | 1985 NT |
| <i>Russula violeipes</i> | Violfotskremla | 1985 LC |
| <i>Skeletocutis nivea</i> | Fläckticka | 1998 LC |
| <i>Strobilomyces strobilaceus</i> | Fjällsopp | 1985 NT |
| <i>Tricholoma sejunctum</i> | Kantmusseron | 2003 NT |



Skatgyl Ramsjötorp

Grandominerad blandskog.

| Namn | Fyndår | HK |
|-----------------------------|-----------|---------|
| <i>Podostroma alutaceum</i> | Klubbdyna | 2001 NT |



Skogdala

Ek- och bokskog med inslag av björk, mestadels med tät trädskikt. Öppnare ytor ingår i området som betas av nöt. Bland indikatorarter kan nämnas blålocka, ängsvädd och ängsviol. Högstubbar finns i området.

| Namn | Fyndår | HK |
|-----------------------------------|-----------------------|---------|
| <i>Collybia fusipes</i> | Räfflad nagelskivling | 2004 NT |
| <i>Strobilomyces strobilaceus</i> | Fjällsopp | 1978 NT |

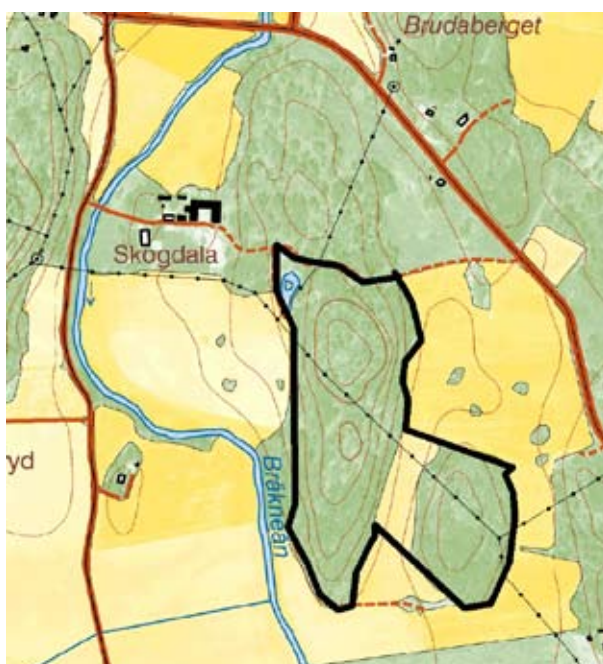

Ronneby

Smedbacken

Hagmark söder om E22 vid infarten Ronneby V med gamla ekar, bokar och tallar. Betas av nöt.

| Namn | Fyndår | Hk |
|--------------------------|----------|------------|
| <i>Inonotus dryadeus</i> | Tårticka | 2000, 2005 |

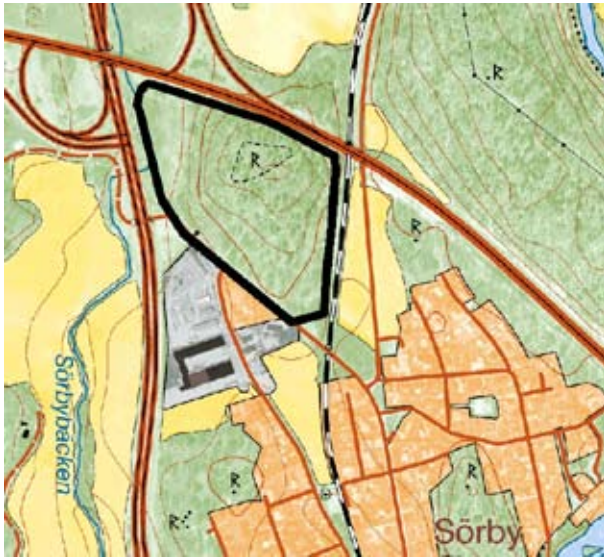

Snäckebacken

Grönområde i centrala Ronneby med gamla ekar.

| Namn | Fyndår | Hk |
|-----------------------------------|--------------------|------|
| <i>Boletus radicans</i> | Rotsopp | 2001 |
| <i>Fistulina hepatica</i> | Oxtungsvamp | 2001 |
| <i>Pachykytospora tuberculosa</i> | Blekticka | 2001 |
| <i>Scleroderma verrucosum</i> | Knottig rottryffel | 2001 |



Stensjömåla

Bäckdal med blandskog huvudsakligen bestående av asp, bok, gran och tall.

| Namn | Fyndår | Hk |
|---------------------------------|-------------------|------|
| <i>Cortinarius cageii</i> | Lövängsspindling | 2004 |
| <i>Cortinarius cinnabarinus</i> | Cinnoberspindling | 2004 |
| <i>Cortinarius percomis</i> | Kryddspindling | 2004 |
| <i>Grifola frondosa</i> | Korallticka | 2005 |
| <i>Hydnellum geogenium</i> | Gul taggsvamp | 2004 |
| <i>Phellinus populicola</i> | Stor aspticka | 2004 |
| <i>Ramaria botrytis</i> | Druvfingersvamp | 2004 |



Ronneby

Stora Kulleryd

Området som sluttar brant mot Bräkneån ligger på den västra stranden av ån. Bok och avenbok är dominerande trädslag.

| Namn | | Fyndår | Hk |
|-----------------------------|---------------|--------|----|
| <i>Craterellus cinereus</i> | Grå kantarell | 1995 | LC |
| <i>Inonotus cuticularis</i> | Skillerticka | 2003 | VU |



Stora Silpinge

Äldre granskog.

| Namn | | Fyndår | Hk |
|-----------------------------|-----------|--------|----|
| <i>Podostroma alutaceum</i> | Klubbdyna | 2001 | NT |



Sännen norr

Lövskogsområde norr om Sännen med bok, ek och asp. Närmast sjön växer grov tall.

| Namn | | Fyndår | Hk |
|--------------------------------|-------------------|---------------------------------|----|
| <i>Albatrellus cristatus</i> | Grönticka | 1960, 1968, 1999, 2001, 2005-06 | EN |
| <i>Dentipellis fragilis</i> | Skinntagging | 2004 | NT |
| <i>Hericium coralloides</i> | Korallfingersvamp | 2001, 2004, 2006 | NT |
| <i>Hygrophorus mesotephrus</i> | Bokvaxskivling | 2001 | NT |
| <i>Hygrophorus poetarum</i> | Balsamvaxskivling | 1978 | VU |
| <i>Inonotus cuticularis</i> | Skillerticka | 2001 | VU |
| <i>Russula solaris</i> | Solkremla | 1968, 1972 | NT |
| <i>Russula virescens</i> | Rutkremla | 1968 | NT |



Sännen 300 m norr

Granplantering med inslag av lövträd såsom bok och ek.

| Namn | | Fyndår | Hk |
|------------------------------|-----------|------------|----|
| <i>Albatrellus cristatus</i> | Grönticka | 1999, 2006 | EN |



Sänneshult

Sänneshult naturreservat är beläget mellan Listersjön och Sännen. Området består av bok- och ekskog med inslag av gran och tall och ingår i Natura 2000.

| Namn | | Fyndår | Hk |
|-----------------------------------|-----------------|------------------|----|
| <i>Aleurodiscus disciformis</i> | Ekskinn | 1998, 1999 | NT |
| <i>Hericium coralloides</i> | Koralltaggsvamp | 2005 | NT |
| <i>Phellinus populicola</i> | Stor aspticka | 2006 | NT |
| <i>Strobilomyces strobilaceus</i> | Fjällsopp | 1999, 2001, 2005 | NT |



Sörbydals gård

Solitär ek vid Sörbydals gård.

| Namn | | Fyndår | Hk |
|--------------------------|----------|------------|----|
| <i>Inonotus dryadeus</i> | Tårticka | 1999, 2001 | EN |



Tararp 4:9

Granskog.

| Namn | | Fyndår | Hk |
|-----------------------------|-----------|--------|----|
| <i>Podostroma alutaceum</i> | Klubbdyna | 2001 | NT |

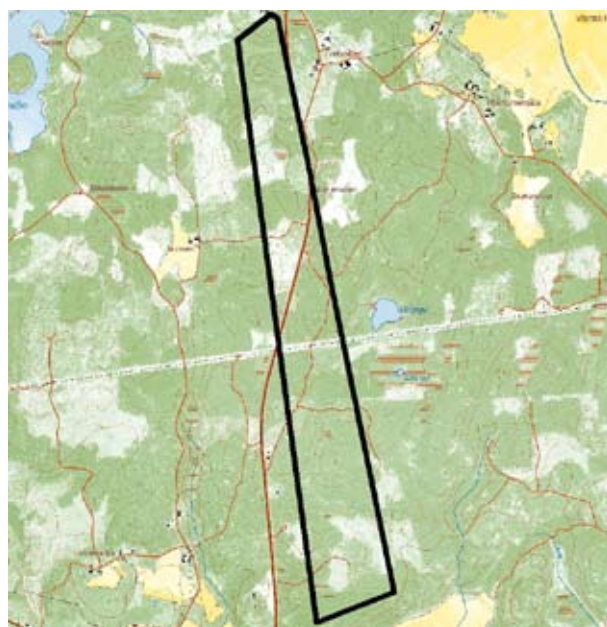

Tolseboda naturreservat

Del av Tolseboda naturreservat och Natura 2000-område som huvudsakligen består av urskogsartad bokskog med inslag av gran. Mycket död ved finns i området.

| Namn | | Fyndår | Hk |
|------------------------------------|------------------|------------------------|----|
| <i>Ceriporia excelsa</i> | Rosenporing | 2003 | NT |
| <i>Ceriporiopsis subvermispora</i> | Kristallporing | 2003 | NT |
| <i>Clitocybe lignatilis</i> | Vedtrattskevling | 1988, 1996 | LC |
| <i>Coltricia cinnamomea</i> | Kanelticka | 1946 | DD |
| <i>Cortinarius cinnabarinus</i> | Cinnoberticka | 2003, 2006 | NT |
| <i>Cortinarius vulpinus</i> | Rävspindling | 2003 | NT |
| <i>Hericium coralloides</i> | Koralltaggsvamp | 1984, 1999, 2003, 2006 | NT |
| <i>Hypocnium analogum</i> | Lundkrämsskinn | 1946 | LC |
| <i>Inonotus cuticularis</i> | Skillerticka | 1988, 2003, 2006 | VU |
| <i>Lentinellus vulpinus</i> | Rynkmussling | 2003 | LC |

Ronneby



Torneryd

Ädellövskog.

| Namn | Fyndår | Hk |
|-----------------------------|--------------|---------|
| <i>Inonotus cuticularis</i> | Skilletticka | 2005 VU |



Tromtö alkärr

Alkärr med inslag av bok och björk. Stora ytor med vass och säv. Ingår i Tromtö naturreservat och Natura 2000-område.

| Namn | Fyndår | Hk |
|----------------------------|--------------|---------|
| <i>Camarops polysperma</i> | Stor sotdyna | 2001 NT |
| <i>Russula solaris</i> | Solkremla | 2001 NT |

Tromtö ekhage

Ekhage med inslag av andra lövträd som björk, bok, lind och hassel. Betas av nöt. Öppna ytor mot havet. Ingår i Tromtö naturreservat och Natura 2000-område.

| Namn | Fyndår | Hk |
|-----------------------------------|----------------|---------|
| <i>Fistulina hepatica</i> | Oxtungsvamp | 2001 NT |
| <i>Grifola frondosa</i> | Korallticka | 2001 NT |
| <i>Hericium coralloides</i> | Koralltaggvamp | 2001 NT |
| <i>Mycena renati</i> | Gulfotshätta | 2001 LC |
| <i>Pachykytospora tuberculosa</i> | Blekticka | 2001 NT |
| <i>Russula virescens</i> | Rutkremla | 2001 NT |
| <i>Strobilomyces strobilaceus</i> | Fjällsopp | 2001 NT |

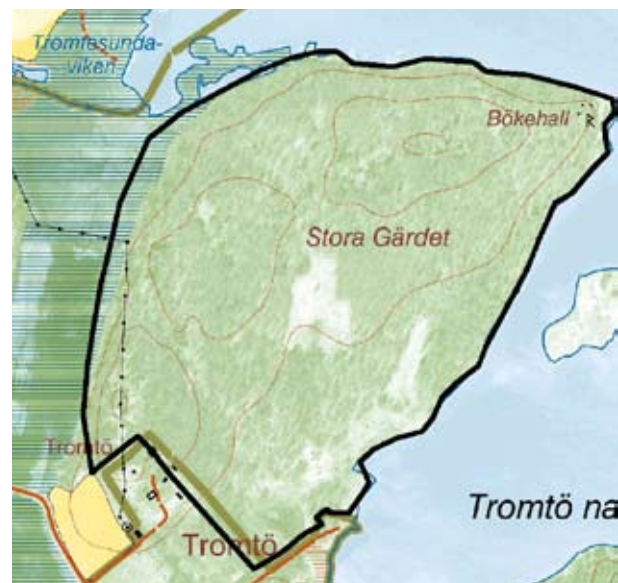

Tromtö nabb

Sydligaste delen av Tromtö naturreservat med gamla ekar och bokar. Ingår i Natura 2000.

| Namn | | Fyndår | Hk |
|-----------------------------------|-----------------|---------|----|
| <i>Fistulina hepatica</i> | Oxtungsvamp | 1988 | NT |
| <i>Grifola frondosa</i> | Korallticka | 1988 | NT |
| <i>Hericium coralloides</i> | Koralltaggsvamp | 1988-89 | NT |
| <i>Inonoyus dryadeus</i> | Tårticka | 1996 | EN |
| <i>Pachykytospora tuberculosa</i> | Blekticka | 1996 | NT |



Tromtö naturreservat

Naturreservat, välkänt inom mykologiska kretsar, dels genom Olof Anderssons inventeringar, dels efter Karin Bohlins fynd av hartsticka (*Ganoderma pfeifferi*) år 1970. Tromtö är till största delen beväxt med gammal bokskog, men även mycket gamla, grova ekar finns inom området. Substrat i form av död ved finns i stora mängder och i olika stadier. Koordinaterna för lokalen har satts i mittpunkten men fynden är utspridda över hela området.

| Namn | | Fyndår | Hk |
|-----------------------------------|---------------------|------------|----|
| <i>Aleurodiscus disciformis</i> | Ekskinn | 2002 | NT |
| <i>Bolbitius reticulatis</i> | Hinnskivling | 1965 | NT |
| <i>Boletus appendiculatis</i> | Bronssopp | 1981, 1982 | NT |
| <i>Climacodon septentrionalis</i> | Grentaggsvamp | 1944, 2003 | NT |
| <i>Clitocybe hydrogramma</i> | Stinktrattskeivling | 2003 | LC |

| Namn | | Fyndår | Hk |
|-----------------------------------|-------------------------|---|----|
| <i>Clitocybe lignatilis</i> | Vedtrattskeivling | 1946, 1965, 1982 | LC |
| <i>Collybia fusipes</i> | Räfflad nagel-skeivling | 1980, 1982, 1984, 1991, 2003 | NT |
| <i>Cortinarius cinnabarinus</i> | Cinnoberspindling | 1981, 1998 | NT |
| <i>Cortinarius citrinus</i> | Citronspindling | 1980 | NT |
| <i>Craterellus cinereus</i> | Grå Kantarell | 1981 | LC |
| <i>Entoloma dichroum</i> | Pricknopping | 2003 | NT |
| <i>Entoloma placidum</i> | Boknopping | 1944 | DD |
| <i>Fistulina hepatica</i> | Oxtungsvamp | 1991, 1997-98, 2003 | NT |
| <i>Ganoderma adpersum</i> | Sydlig platticka | 1965 | DD |
| <i>Ganoderma pfeifferi</i> | Hartsticka | 1970, 1982, 1997-98, 2000-01 | EN |
| <i>Grifola frondosa</i> | Korallticka | 1980 | NT |
| <i>Gyroporus castaneus</i> | Kastanjesopp | 1978, 1991 | NT |
| <i>Hapalopilus croceus</i> | Saffransticka | 2003 | CR |
| <i>Hericium coralloides</i> | Koralltaggsvamp | 1944, 1974, 1980, 1982, 1991, 1997-98, 2003 | NT |
| <i>Hericium erinaceum</i> | Igelkotttaggsvamp | 1985, 1998 | CR |
| <i>Hygrophorus mesotephrus</i> | Bokvaxskeivling | 1981 | NT |
| <i>Inonotus cuticularis</i> | Skillerticka | 1997-98 | VU |
| <i>Inonotus dryadeus</i> | Tårticka | 1997-98 | EN |
| <i>Ischnoderma resinsum</i> | Sydlig sotticka | 1982 | VU |
| <i>Lentinellus vulpinus</i> | Rynkmussling | 1984, 1998, 2003 | LC |
| <i>Mutinus caninus</i> | Liten stinksvamp | 1982, 1984, 1991, 1998 | LC |
| <i>Mycena renati</i> | Gulfotshätta | 1998, 2003 | LC |
| <i>Phellodon niger</i> | Svart taggsvamp | 1946 | NT |
| <i>Psathyrella populina</i> | Poppelspröding | 1946 | NT |
| <i>Russula solaris</i> | Solkremla | 1982, 1998 | NT |
| <i>Russula violeipes</i> | Violfotskremla | 1972, 1978, 1991 | LC |
| <i>Russula virescens</i> | Rutkremla | 1972, 1978, 1982, 1991, 1998, 2004 | NT |
| <i>Skeletocutis nivea</i> | Fläckticka | 1998 | LC |
| <i>Strobilomyces strobilaceus</i> | Fjällsopp | 1946, 1984, 1998 | NT |
| <i>Volvariella bombycina</i> | Silkeslidskeivling | 1981-82 | VU |

Ronneby



Tromtö Ringholmen

Ö som ingår i Tromtö naturreservat och Natura 2000-område. Lövskog med mycket gamla ekar och bokar. Har förut hävdats av nöt.

| Namn | Fyndår | Hk |
|---------------------------|-------------|---------|
| <i>Fistulina hepatica</i> | Oxtungsvamp | 2001 NT |
| <i>Grifola frondosa</i> | Korallticka | 2001 NT |



Tromtö söder herrgården

Se beskrivning för Tromtö naturreservat.

| Namn | Fyndår | Hk |
|-------------------------------|------------------|---------|
| <i>Boletus appendiculatis</i> | Bronssopp | 2001 NT |
| <i>Boletus radicans</i> | Rotsopp | 2001 NT |
| <i>Clitocybe lignatilis</i> | Vedtrattskivling | 2000 LC |

| Namn | Fyndår | Hk |
|-----------------------------------|--------------------------|---------------------|
| <i>Collybia fusipes</i> | Räfflad nagel-skivling | 2001 NT |
| <i>Coprinus alopecia</i> | Lundbläcksvamp | 2001 NT |
| <i>Cortinarius cinnabarinus</i> | Cinnoberspind-ling | 2001 NT |
| <i>Cortinarius orellanus</i> | Orangebrun giftspindling | 2001 LC |
| <i>Entoloma prunuloides</i> | Mjölöröds-kivling | 2001 NT |
| <i>Fistulina hepatica</i> | Oxtungsvamp | 1998, 2001, 2003 NT |
| <i>Gyroporus castaneus</i> | Kastanjesopp | 2001 NT |
| <i>Grifola frondosa</i> | Korallticka | 2001 NT |
| <i>Hericium coralloides</i> | Koralltaggsvamp | 1998, 2001, 2003 NT |
| <i>Hygrophorus mesotephrus</i> | Bikvaxskivling | 2001 NT |
| <i>Hypoxylon cohaerens</i> | Liten bokdyna | 2001 LC |
| <i>Inonotus cuticularis</i> | Skillerticka | 1998, 2001, 2003 VU |
| <i>Inonotus dryadeus</i> | Tårticka | 2003 EN |
| <i>Lentinellus vulpinus</i> | Rynkmussling | 2001 LC |
| <i>Lycoperdon echinatum</i> | Igelkotttrök-svamp | 2001 NT |
| <i>Mycena renati</i> | Gulfotshätta | 2001, 2003 LC |
| <i>Pachykytospora tuberculosa</i> | Blekticka | 2001 NT |
| <i>Russula solaris</i> | Solkremla | 2001 NT |
| <i>Russula virescens</i> | Rutkremla | 2001 NT |
| <i>Tricholoma sejunctum</i> | Kantmusseron | 2003 NT |
| <i>Volvariella bombycina</i> | Silkesslidskivling | 2001 VU |
| <i>Xylobilus frustulatus</i> | Rutskinn | 2001 NT |

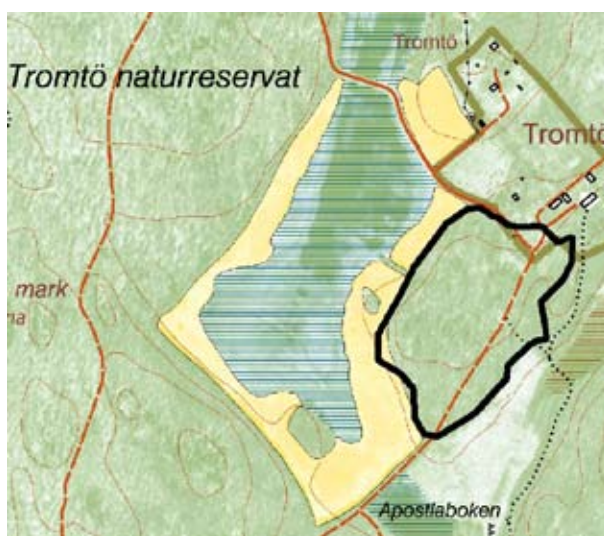

Tromtö södra mark

Boskogar i sydvästra delen av Tromtö naturreservat och Natura 2000-område..

| Namn | | Fyndår | Hk |
|-----------------------------|-----------------|--------|----|
| <i>Boletus radicans</i> | Rotsopp | 2001 | NT |
| <i>Fistulina hepatica</i> | Oxtungsvamp | 2001 | NT |
| <i>Lentinellus vulpinus</i> | Rynkmussling | 2001 | LC |
| <i>Hericium coralloides</i> | Igelkotröksvamp | 2001 | NT |
| <i>Mycena renati</i> | Gulfotshätta | 2001 | LC |



Vambåsa

Lövblandskog med mycket gamla ekar. Betas av nöt. Ingår i Natura 2000.

| Namn | | Fyndår | Hk |
|---------------------------|-------------|--------|----|
| <i>Fistulina hepatica</i> | Oxtungsvamp | 1997 | NT |
| <i>Grifola frondosa</i> | Korallticka | 1997 | NT |
| <i>Inonotus drysdeus</i> | Tårticka | 1997 | EN |
| <i>Russula virescens</i> | Rutkremla | 1991 | NT |

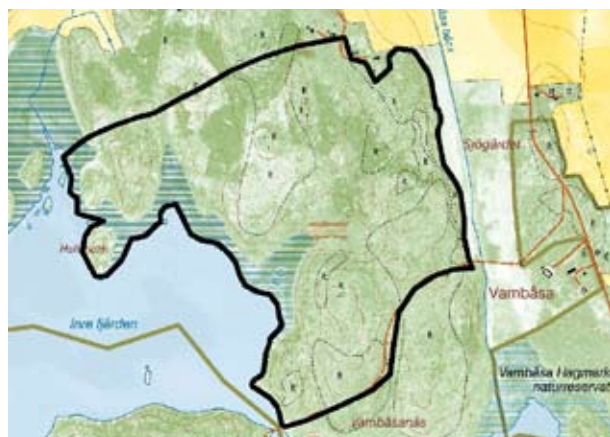

Vambåsa Förkärla

Lövblandskog söder och sydväst om Förkärla kyrka.

| Namn | | Fyndår | Hk |
|--------------------------|----------|--------|----|
| <i>Inonotus dryadeus</i> | Tårticka | 1997 | EN |

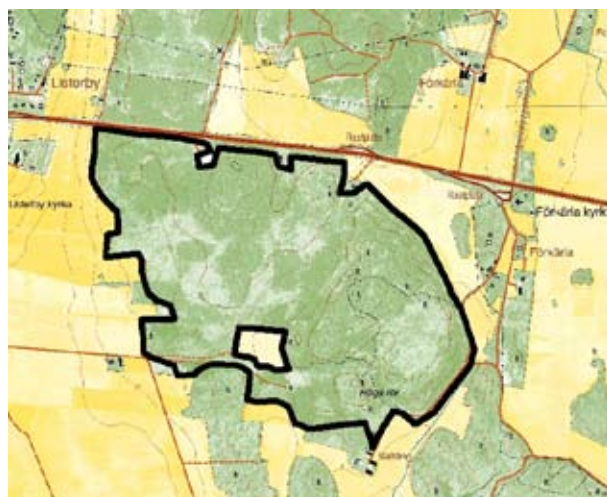

Vambåsanäs

Lövblandskog öster om Kvalmsö med mycket gamla ekar. Ingår i Natura 2000.

| Namn | | Fyndår | Hk |
|------------------------------|------------------------|---------------------|----|
| <i>Collybia fusipes</i> | Räfflad nagel-skivling | 1997 | NT |
| <i>Fistulina hepatica</i> | Oxtungsvamp | 1997, 1999, 2000-01 | NT |
| <i>Grifola frondosa</i> | Korallticka | 1997-98, 2000 | NT |
| <i>Inonotus drysdeus</i> | Tårticka | 1999 | EN |
| <i>Xylobilus frustulatus</i> | Rutskinn | 2001 | NT |



Vantakalleberget

Barrblandskog med inslag av asp, björk, bok och ek. Området är naturreservat och ingår i Natura 2000.

| Namn | Fyndår | Hk |
|--------------------------|-----------|---------|
| <i>Russula virescens</i> | Rutkremla | 2003 NT |



Vierydsån väster

Ek- och bokskog på östsluttning ut mot odlade marker. Lövskogsremsan som är ganska smal begränsas åt väster av en bergbrant. Skogen är relativt tät och ut mot åkermarken, där fyndet gjordes, är mycket tätt av sly.

| Namn | Fyndår | Hk |
|-----------------------------|-------------|------------------------|
| <i>Ganoderma resinaceum</i> | Eklackticka | 1994, 2000, 2003-04 EN |



Vångsö

Betespräglad ö i Bräkne-Hoby skärgård, med mycket gamla ekar. Tät undervegetation av slån, hagtorn, rönn, en, hassel och nypon. Dessutom förekommer enstaka al, björk och bok. Betas av får och nöt.

| Namn | Fyndår | Hk |
|---------------------------|-------------|---------|
| <i>Fistulina hepatica</i> | Oxtungsvamp | 1997 NT |



Väbylund sydväst

Solitär ek i kanten av en gles ek- och bokskog.

| Namn | Fyndår | Hk |
|-----------------------------|-------------|---------|
| <i>Fistulina hepatica</i> | Oxtungsvamp | 2006 NT |
| <i>Ganoderma resinaceum</i> | Eklackticka | 2006 EN |
| <i>Grifola frondosa</i> | Korallticka | 2006 NT |

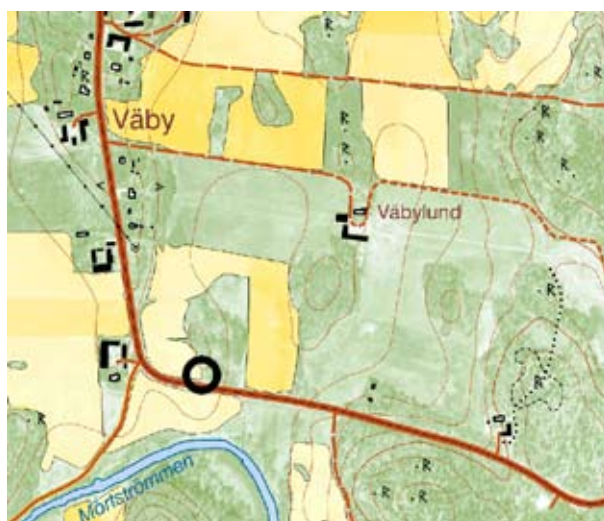

Värmansnäs

Naturreservat på en halvö i södra delen av Listersjön. Gammal barrskog och lövblandskog. Ingår i Natura 2000.

| Namn | | Fyndår | Hk |
|------------------------------|------------------|--------|----|
| <i>Inonotus vuticularis</i> | Skilletticka | 2000 | VU |
| <i>Mutinus caninus</i> | Liten stinksvamp | 1942 | LC |
| <i>Xylobilus frustulatus</i> | Rutskinn | 2000 | NT |



Örseryd

Lövskogsområde, på västra sidan av Bräkneån, med ek, bok och lind. Området ägs av Naturvårdsverket och ingår i Natura 2000.

| Namn | | Fyndår | Hk |
|-------------------------|-------------|--------|----|
| <i>Grifola frondosa</i> | Korallticka | 1994 | NT |



Wallanders Åbacka naturreservat

Ett omväxlande blandskogsområde öster om Vierydsån med bl.a. gammal gran och bok. Mycket död ved. Ingår i Natura 2000.

| Namn | | Fyndår | Hk |
|-----------------------------------|-----------------|---------|----|
| <i>Hericium coralloides</i> | Koralltaggsvamp | 1997-98 | NT |
| <i>Pycnoporellus fulgens</i> | Brandticka | 2006 | VU |
| <i>Strobilomyces strobilaceus</i> | Fjällsopp | 2006 | NT |



Östragårdsmarken

Ek- och bokskog vid Vambåsa. Gränisar till naturreservatet Vambåsa hagmarker.

| Namn | | Fyndår | Hk |
|-----------------------------|-------------|--------|----|
| <i>Ganoderma resinaceum</i> | Eklackticka | 2003 | EN |
| <i>Inonoyus dryadeus</i> | Tårticka | 2005 | EN |

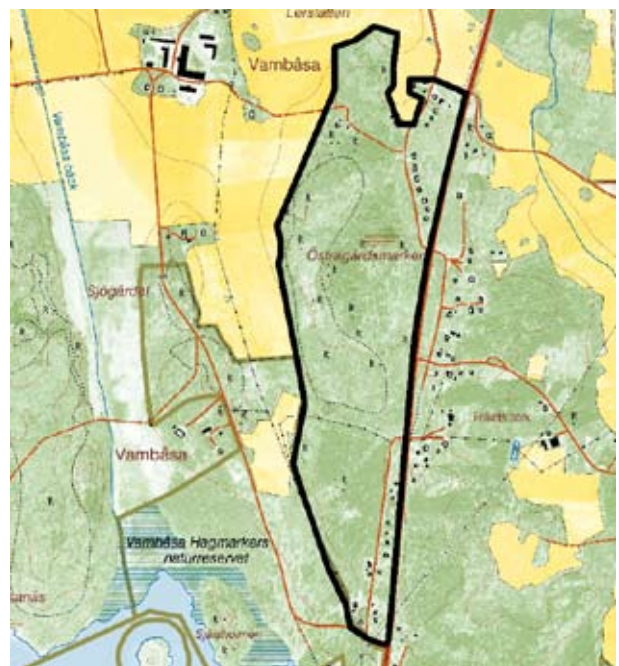

Ronneby

Östranäs

Beteshage intill stranden med ek, bok och björk. Buskage av slån, nypon och björnbär. Olika vaxskivlingar finns. Området betas av nöt.

| Namn | | Fyndår | Hk |
|-------------------------------|---------------------|--------|----|
| <i>Hygrocybe glutinipes</i> | Slemvaxskivling | 1996 | NT |
| <i>Scleroderma verrucosum</i> | Knottrig rottryffel | 1996 | NT |

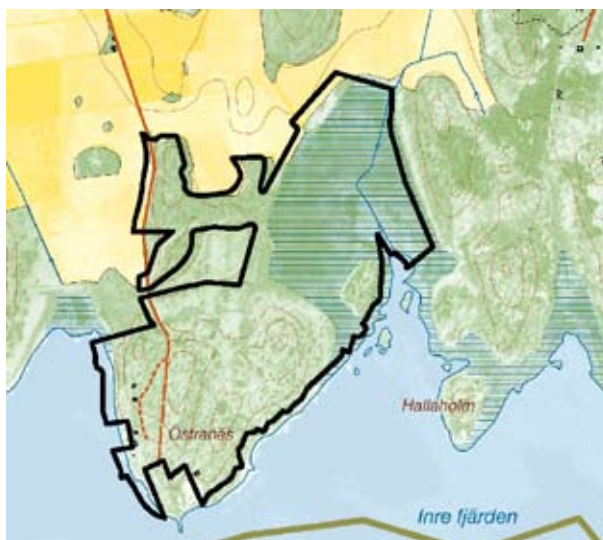

Övriga fynd

Utöver ovanstående lokaler finns ytterligare 8 fynd fördelat på 7 arter registrerat i Ronneby kommun. Lokalangivelserna för dessa fynd är väldigt vaga.

| Namn | | Fyndår | Hk | Lokalbeskrivning samt källangivelse |
|---------------------------------|---------------------|--------|----|---|
| <i>Boletus impolitus</i> | bleksopp | 1985 | VU | 5 km norr om Bräkne-Hoby (Skog och Ungdom) |
| <i>Clavaria zollingeri</i> | violett fingersvamp | 1946 | NT | Ronneby, Lockansmåla. |
| <i>Cortinarius cinnabarinus</i> | cinnoberspindling | 1967 | NT | Förkärla (ArtDatabanken, Hotade svamparter i Blekinge) |
| <i>Elaphomyces anthracinus</i> | svart hjorttryffel | 1982 | VU | Saxemara 1 km norr om kyrkan (Naturhistoriska riksmuseet) |
| <i>Fistulina hepatica</i> | oxtungssvamp | 1996 | NT | Ronneby |
| <i>Fistulina hepatica</i> | oxtungssvamp | 1996 | NT | Ronneby |
| <i>Polyporus umbellatus</i> | grenticka | 1970 | NT | Förkärla (ArtDatabanken, Hotade svamparter i Blekinge) |
| <i>Russula virescens</i> | rutkremla | 1967 | NT | Förkärla (ArtDatabanken, Hotade svamparter i Blekinge) |

KARLSKRONA KOMMUN

Översiktskarta över alla kända lokaler i Karlskrona kommun.



Agdatorps gård

Lövskogsområde vid Agdatorps gård med bok och ek samt öppen betesmark.

| Namn | Fyndår | Hk |
|-----------------------------|-----------------|---------|
| <i>Fistulina hepatica</i> | Oxtungsvamp | 1998 NT |
| <i>Hericium coralloides</i> | Koralltaggsvamp | 1998 NT |

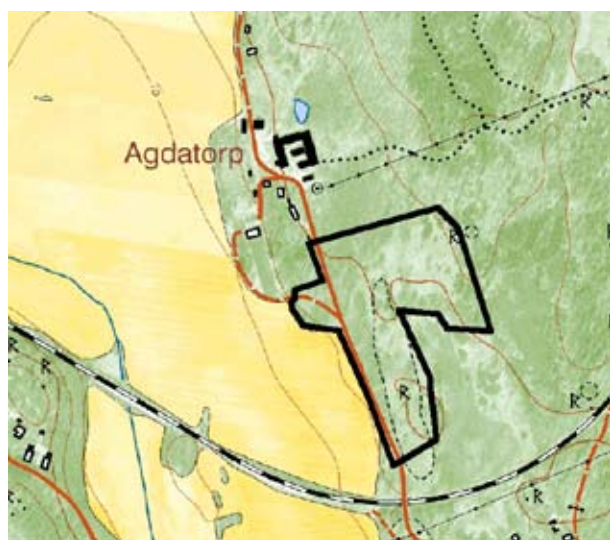

Alnaryd norr

Lokalen är belägen norr om Alnaryds naturreservat längs Nättrabyån. Mossig barrskog med inslag av löv. Delar av lokalen översilas.

| Namn | Fyndår | Hk |
|------------------------------------|--------------------|---------|
| <i>Cortinarius rubicundulus</i> | Gulnande spindling | 2004 LC |
| <i>Cortinarius vulpinus</i> | Rävspindling | 2004 NT |
| <i>Entoloma corvinum</i> | Korpnopping | 2004 NT |
| <i>Porphyrellus porphyrosporus</i> | Dystersopp | 2004 NT |
| <i>Sarcodon glaucopus</i> | Blåfotad taggsvamp | 2004 VU |
| <i>Sarcodon scabrosus</i> | Skrovlig taggsvamp | 2004 VU |



Augerum väster kyrkan

Lövskogsområde med huvudsakligen ek och bok, cirka 500 meter väster om kyrkan, på västra sidan om Lyckebyån.

| Namn | Fyndår | Hk |
|------------------------------|--------------------------|---------|
| <i>Cortinarius orellanus</i> | Orangebrun giftspindling | 1981 LC |
| <i>Hydnellum compactum</i> | Kompakt taggsvamp | 1981 VU |



Augerum Lyckebyån

Lövskogsområde med inslag av ädellövskog längs Lyckebyån söder om Lyckeåborg.

| Namn | Fyndår | Hk |
|------------------------------|--------------------|---------|
| <i>Clitocybe hydrogramma</i> | Stinktrattskivling | 2003 LC |
| <i>Leccinum crocipodium</i> | Gul strävsopp | 2003 EN |

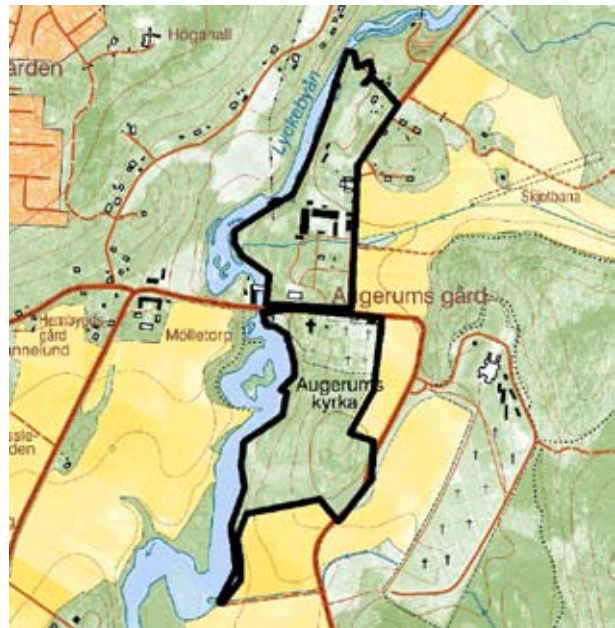

Augerums gård

Bokskog vid Augerums gård.

| Namn | Fyndår | Hk |
|---------------------------------|-----------------------|---------------|
| <i>Boletus appendiculatus</i> | Bronssopp | 1960 NT |
| <i>Collybia fusipes</i> | Räfflad nagelskivling | 1994 NT |
| <i>Cortinarius cinnabarinus</i> | Cinnoberspindling | 1967 NT |
| <i>Fistulina hepatica</i> | Oxtungsvamp | 1944, 1994 NT |
| <i>Hydnellum compactum</i> | Kompakt taggsvamp | 1970, 1981 VU |
| <i>Hygrophorus poëtarum</i> | Balsamvaxskivling | 1967, 1970 VU |
| <i>Inonotus cuticularis</i> | Skillerticka | 1994 VU |

Augerums Ryd

Ädellövskog.

| Namn | Fyndår | Hk |
|-----------------------------------|-------------|---------|
| <i>Grifola frondosa</i> | Korallticka | 2003 NT |
| <i>Strobilomyces strobilaceus</i> | Fjällsopp | 2003 NT |



Bjärbybacke

Lövskogsområde omedelbart norr om E22.

| Namn | Fyndår | Hk |
|-----------------------------|--------------|---------|
| <i>Fistulina hepatica</i> | Oxtungsvamp | 1997 NT |
| <i>Grifola frondosa</i> | Korallticka | 1997 NT |
| <i>Inonotus cuticularis</i> | Skillerticka | 2003 VU |



Björstorps hage

Betat delvis skogsbeklätt och översilat område med al, björk och hassel. Naturresevat.

| Namn | Fyndår | Hk |
|----------------------|--------------|---------|
| <i>Mycena renati</i> | Gulfotshätta | 2005 LC |

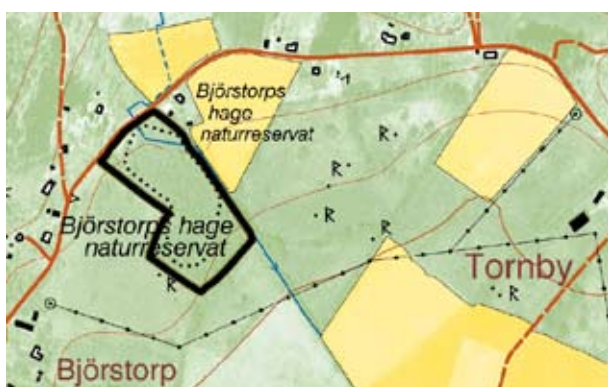

Bostorpsjön öster

Lövblandskog.

| Namn | Fyndår | Hk |
|------------------------------|----------------------|---------|
| <i>Trichoglossum walteri</i> | Knubbig hårjordtunga | 1945 VU |



Brinkaberg

Blandlövskog på mycket brant östlig sluttning belägen väster om Nättrabyån. Trädslag i området är al, avenbok, bok, ek, björk och enstaka gran och tall. Biotopskyddsområde. Ingår delvis i Natura 2000.

| Namn | Fyndår | Hk |
|------------------------------------|--------------------------|---------------|
| <i>Artomyces pyxidatus</i> | Kandelabersvamp | 2001, 2003 NT |
| <i>Cortinarius cinnabarinus</i> | Cinnoberspindling | 2001, 2003 NT |
| <i>Cortinarius orellanus</i> | Orangebrun giftspindling | 2001 LC |
| <i>Hericium coralloides</i> | Koralltaggsvamp | 2001 NT |
| <i>Hygrophorus russula</i> | Kremlevaxing | 2001, 2003 NT |
| <i>Inonotus cuticularis</i> | Skilletticka | 2001, 2003 VU |
| <i>Lentaria epichnoa</i> | Vit vedfingersvamp | 2001 NT |
| <i>Lycoperdon echinatum</i> | Igelkotttröksvamp | 2001 NT |
| <i>Mycena renati</i> | Gulfotshätta | 2001 LC |
| <i>Porphyrellus porphyrosporus</i> | Dystersopp | 2003 NT |
| <i>Ramaria botrytis</i> | Druvfingersvamp | 2001 NT |
| <i>Ramaria fagetorum</i> | Praktfingersvamp | 2001 EN |
| <i>Ramaria fennica</i> | Lilafotad fingersvamp | 2001 NT |
| <i>Russula carpini</i> | Avenbokskremla | 2001 NT |
| <i>Strobilomyces strobilaceus</i> | Fjällsopp | 2001 NT |
| <i>Xylaria corniformis</i> | Luddhorn | 2003-04 EN |



Bryggareberget

Område runt vattentornet på västra sidan av Vämö-
viken med bok, ek och tall.

| Namn | | Fyndår | Hk |
|-----------------------------|--------------|--------|----|
| <i>Inonotus cuticularis</i> | Skillerticka | 1997 | VU |



Färskesjöns naturreservat

Lövskogsområde med ek-, bok- och avenbokskog
vid södra och västra delen av Färskesjön. I området
finns även insprängda hållmarker, småkärr och en
hel del tall.

Bubbetorps avfallsdeponi

Avfallsdeponi i Bubbetorp med diverse substrat.

| Namn | | Fyndår | Hk |
|--------------------------|--------------------|--------|----|
| <i>Pholiota populnea</i> | Poppeltofsskivling | 1999 | NT |



| Namn | | Fyndår | Hk |
|-----------------------------|-------------------------|--------|----|
| <i>Inonotus cuticularis</i> | Skillerticka | 1998 | VU |
| <i>Sarcodon glaucopus</i> | Blåfotad tagg- svamp | 2003 | VU |



Fågelmara-Sjöhagen

Strandbetesmark vid Fågelmara gård. Havsstrandäng
med lövhagar och betad skog.

| Namn | | Fyndår | Hk |
|---------------------------|-------------|--------|----|
| <i>Fistulina hepatica</i> | Oxtungsvamp | 1997 | NT |
| <i>Grifola frondosa</i> | Korallticka | 1997 | NT |

Hägnudden Tjurkö

Solitära ekar vid campingplatsen på Hägnudden.

| Namn | Fyndår | Hk |
|-----------------------------|-------------------|---------|
| <i>Inonotus dryadeus</i> | Tårticka | 2005 EN |
| <i>Volvaiella bombycina</i> | Silkeslidskivling | 2005 VU |

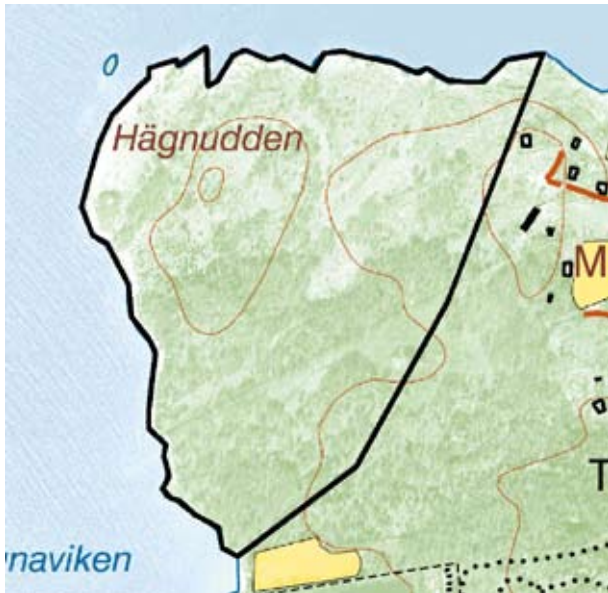

Hästö Enholmsvägen

Solitär ek.

| Namn | Fyndår | Hk |
|--------------------------|----------|---------|
| <i>Inonotus dryadeus</i> | Tårticka | 2005 EN |



Höga sand

Fossila sanddynor och sandfält som är glest bevuxna med olikåldrig tallskog. Delvis rikligt bevuxet med lavar och mossor. Området är naturreservat och ingår i Natura 2000.

| Namn | Fyndår | Hk |
|-----------------------------|-----------------|---------|
| <i>Amanita gemmata</i> | Gul flugsvamp | 2000 NT |
| <i>Tricholoma apium</i> | Lakritsmusseron | 2000 VU |
| <i>Tricholoma sejunctum</i> | Kantmusseron | 2000 NT |

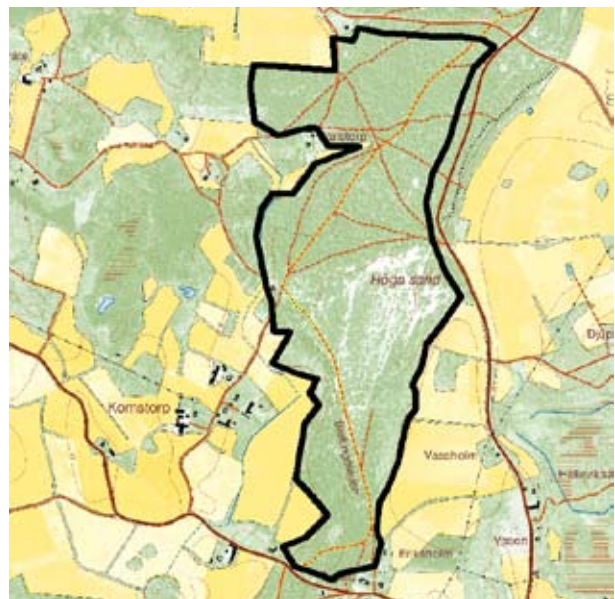

Juvansmåla

Betesmark belägen öster om vägen mellan Holmsjö och Juvansmåla.

| Namn | Fyndår | Hk |
|--------------------------|------------------------|---------|
| <i>Hygrocybe punicea</i> | Scharlakansvaxskivling | 1999 NT |



Karlskrona Trossö

Stadsmiljö. Lindallé längs Drottningatan. Stubben med fyndet av sydlig platticka flyttades 2002 till Vämöparken.

| Namn | | Fyndår | Hk |
|----------------------------|------------------|--------|----|
| <i>Ganoderma adspersum</i> | Sydlig platticka | 2002 | DD |



Knösö

Lokalen omfattar merparten av Knösöhalvön vars södra del är naturreservat och ingår i Natura 2000. Vegetationen består mest av ekhagar, men även bok-, ek- och blandlövskog förekommer.

| Namn | | Fyndår | Hk |
|-----------------------------------|--------------------------|---------------|----|
| <i>Cortinarius orellanus</i> | Orangebrun giftspindling | 1981 | LC |
| <i>Fistulina hepatica</i> | Oxtungsvamp | 1995, 1998-99 | NT |
| <i>Grifola frondosa</i> | Korallticka | 1999 | NT |
| <i>Inonotus cuticularis</i> | Skillerticka | 1995, 1998-99 | VU |
| <i>Pachykytospora tuberculosa</i> | Blekticka | 1999 | NT |
| <i>Russula virescens</i> | Rutkremla | 2003 | NT |



Kummelns gravfält

Lokalen är en vidsträckt ekhagmark med inslag av björk, bok m.m. som är belägen öster om Lyckebyån och norr om E22. Ingår i Natura 2000.

| Namn | | Fyndår | Hk |
|-----------------------------|-----------------------|--------|----|
| <i>Collybia fusipes</i> | Räfflad nagelskivling | 1997 | NT |
| <i>Fistulina hepatica</i> | Oxtungsvamp | 1997 | NT |
| <i>Inonotus cuticularis</i> | Skillerticka | 1997 | VU |

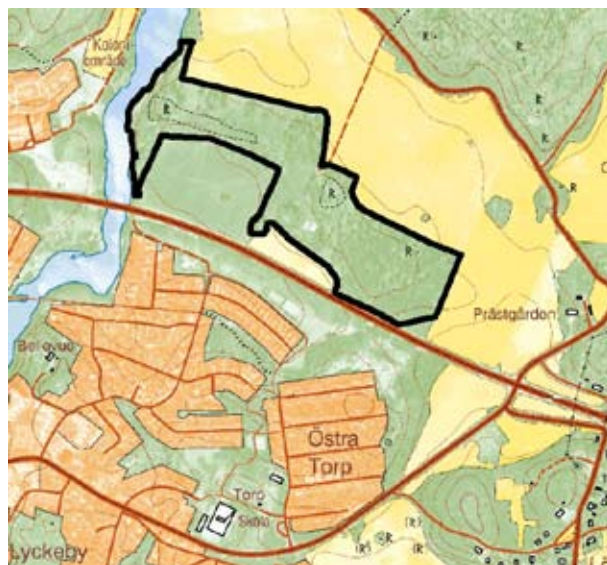

Kungsholmen

Ö med militär befästning i Karlskronas skärgård med planterade träd av alm, bok, ek, lönn och pil.

| Namn | | Fyndår | Hk |
|------------------------|-----------|--------|----|
| <i>Russula solaris</i> | Solkremla | 1997 | NT |



Karlskrona

Kungsmarken

Ek- och bokskog med mycket gamla träd, i anslutning till bostadsområdet Kungsmarken.

| Namn | | Fyndår | Hk |
|-----------------------------|--------------|------------|----|
| <i>Ganoderma resinaceum</i> | Eklackticka | 2004 | EN |
| <i>Inonotus cuticularis</i> | Skillerticka | 1998, 2004 | VU |
| <i>Inonoyus dryadeus</i> | Tårticka | 2004 | EN |



| Namn | | Fyndår | Hk |
|----------------------------|-------------------|---------|----|
| <i>Gomphus clavatus</i> | Violgubbe | 2003-04 | VU |
| <i>Hygrophorus russula</i> | Kremlevaxskivling | 2004 | NT |
| <i>Inonotus tomentosus</i> | Luddticka | 2003 | NT |
| <i>Mycena renati</i> | Gulfotshätta | 2005 | LC |
| <i>Phellodon niger</i> | Svart taggsvamp | 2003 | NT |
| <i>Sarcodon fennicus</i> | Bitter taggsvamp | 2003 | VU |
| <i>Tricholoma pardinum</i> | Pantermusseron | 2004 | EN |



Lillån

Bäckravin med steniga branta sluttningar. Mossig granskog med enstaka tallar. Lövinslag med al, bok, björk och hassel. Biotopskyddsområde.

| Namn | | Fyndår | Hk |
|---------------------------------------|-----------------------|---------|----|
| <i>Artomuces pyxidatus</i> | Kandelabersvamp | 2003 | NT |
| <i>Boletopsis leucomelanea</i> | Grangräticka | 2003-04 | VU |
| <i>Boletus appendicualus</i> | Bronssopp | 2003 | NT |
| <i>Clitocybe hydrogramma</i> | Stinktrattskivling | 2003 | LC |
| <i>Cortinarius aureopulverulentus</i> | Puderspindling | 2003 | VU |
| <i>Cortinarius cumatilis</i> | Porslinsblå spindling | 2003 | VU |
| <i>Cortinarius percomis</i> | Kryddspindling | 2003-04 | LC |
| <i>Cortinarius rubicundulus</i> | Gulnande spindling | 2003-04 | LC |
| <i>Cortinarius tofaceus</i> | Kromspindling | 2003 | NT |
| <i>Cortinarius vulpinus</i> | Rävspindling | 2004 | NT |
| <i>Cratarellus cinereus</i> | Grå kantarell | 2003 | LC |
| <i>Geastrum quadridum</i> | Fyrflikig jordstjärna | 2004 | NT |

Lillö

Hagmarker på Möcklöhalvön med bl.a. gamla solitära ekar.

| Namn | | Fyndår | Hk |
|---------------------------|-----------------------|--------|----|
| <i>Collybia fusipes</i> | Räfflad nagelskivling | 2004 | NT |
| <i>Fistulina hepatica</i> | Oxtungsvamp | 1993 | NT |

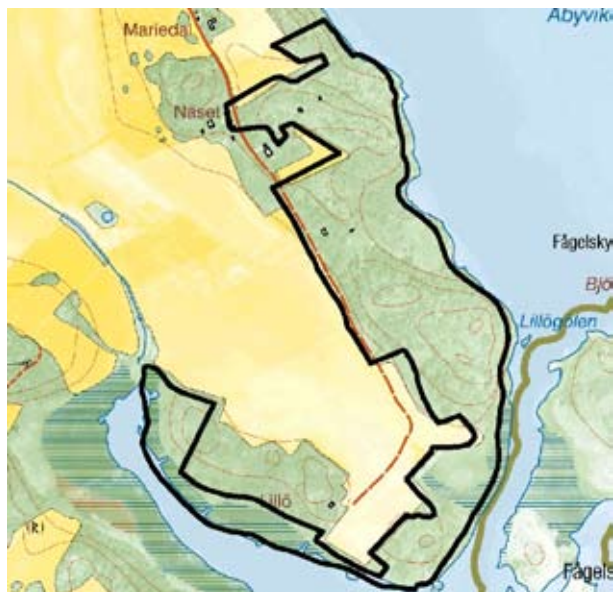

Loppetorp

Blandlövskog på brant östsluttning.

| Namn | | Fyndår | Hk |
|-----------------------------------|----------------|--------|----|
| <i>Hericium coralloides</i> | Koralltaggvamp | 2001 | NT |
| <i>Holwaya mucida</i> | Lindskål | 2001 | LC |
| <i>Strobilomyces strobilaceus</i> | Fjällsopp | 2001 | NT |



Lorentsberg

Ett område med framförallt grov ek och bok samt visst inslag av andra lövträslag.

| Namn | | Fyndår | Hk |
|---------------------------|-------------|---------------------|----|
| <i>Fistulina hepatica</i> | Oxtungsvamp | 1978, 1997-98, 2000 | NT |
| <i>Russula virescens</i> | Rutkremla | 2003 | NT |



Lyckeby Ekbacke

Naturresevat och Natura 2000-område omedelbart väster om Lyckeby med grova ekar och bokar. Stort inslag av hassel. Delvis betat.

| Namn | | Fyndår | Hk |
|-------------------------------|--------------------|------------|----|
| <i>Boletus appendiculatus</i> | Bronssopp | 1981 | NT |
| <i>Fistulina hepatica</i> | Oxtungsvamp | 1997, 2005 | NT |
| <i>Hericium coralloides</i> | Koralltaggvamp | 2003, 2005 | NT |
| <i>Grifola frondosa</i> | Korallticka | 2005 | NT |
| <i>Lycoperdon ericeaum</i> | Hedröksvamp | 2005 | NT |
| <i>Russula virescens</i> | Rutkremla | 2003 | NT |
| <i>Scleroderma cepa</i> | Rödbrun rottryffel | 2005 | EN |



Lyckå

Ekdominerade hagar vid Lyckå slottsruin väster om Lyckebyån.

| Namn | | Fyndår | Hk |
|-----------------------------|-----------------------|--------|----|
| <i>Collybia fusipes</i> | Räfflad nagelskivling | 1997 | NT |
| <i>Fistulina hepatica</i> | Oxtungsvamp | 1997 | NT |
| <i>Inonotus dryadeus</i> | Tårticka | 2000 | EN |
| <i>Piptoporus quercinus</i> | Tungticka | 1997 | EN |



Långö norr

Gles ekskog invid Långö badplats.

| Namn | | Fyndår | Hk |
|-------------------------|---------|--------|----|
| <i>Boletus radicans</i> | Rotsopp | 2000 | NT |



Lösen 400 m norr kyrkan

Tre lokaler som ligger på olika avstånd norr om Lösens kyrka och som i norr gränsar mot lokal Augerums gård. Området består av ädellövskog med omväxlande ek och bok. Öppnare ytor och hassellundar förekommer också.

| Namn | | Fyndår | Hk |
|-------------------------------|----------------------|--------|----|
| <i>Boletus appendiculatus</i> | Bronssopp | 1981 | NT |
| <i>Cortinarius orellanus</i> | Orangebrun spindling | 1980 | LC |
| <i>Hygrophorus russula</i> | Kremlevaxskivling | 1981 | NT |
| <i>Tricholoma ustaloides</i> | Mjölmusseron | 1980 | NT |



Lösen 1 km norr kyrkan

Beskrivning se lokal Lösen 400 m norr kyrkan.

| Namn | | Fyndår | Hk |
|---------------------------------|----------------------|---------------------|----|
| <i>Bankera violascens</i> | Grantaggsvamp | 1981 | NT |
| <i>Boletus appendiculatus</i> | Bronssopp | 1967, 1970 | NT |
| <i>Cortinarius cinnabarinus</i> | Cinnoberspindling | 1967 | NT |
| <i>Cortinarius orellanus</i> | Orangebrun spindling | 1970, 1977, 1980-81 | LC |
| <i>Hydnum compactum</i> | Kompakt taggsvamp | 1987, 1981 | VU |
| <i>Hygrophorus russula</i> | Kremlevaxskivling | 1967, 1970, 1974 | NT |
| <i>Ramaria botrytis</i> | Druvfingersvamp | 1967, 1970 | NT |
| <i>Ramaria paludosa</i> | Kärrfingersvamp | 1967 | VU |
| <i>Russula virescens</i> | Rutkremla | 1967, 1980 | NT |
| <i>Scleroderma verrucosum</i> | Knottrig rottryffel | 1970 | NT |

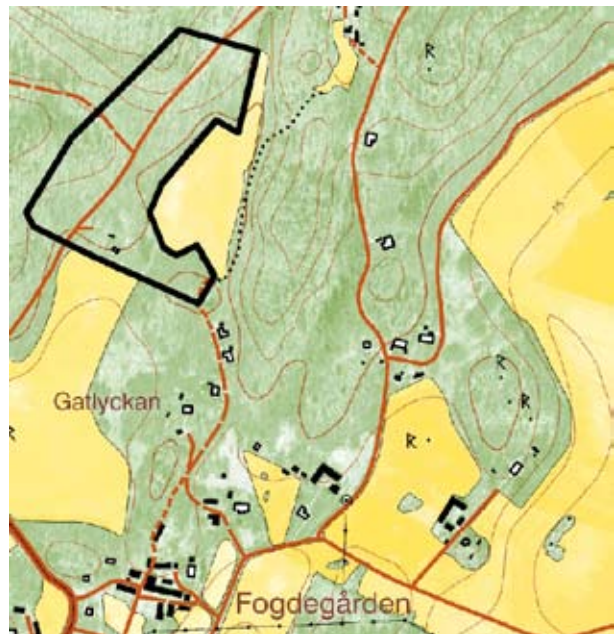

Lösen 2 km norr kyrkan

Beskrivning se lokal Lösen 400 m norr kyrkan.

| Namn | | Fyndår | Hk |
|------------------------------|----------------------|------------|----|
| <i>Cortinarius orellanus</i> | Orangebrun spindling | 1977, 1981 | LC |



Lösen Gamlebo

Lövskogsområde med bok och ek, i den s.k. Prästmarken cirka 1 km sydväst om Lösens kyrka.

| Namn | Fyndår | Hk |
|--|--------|----|
| <i>Inonotus cuticularis</i> Skillerticka | 1999 | VU |

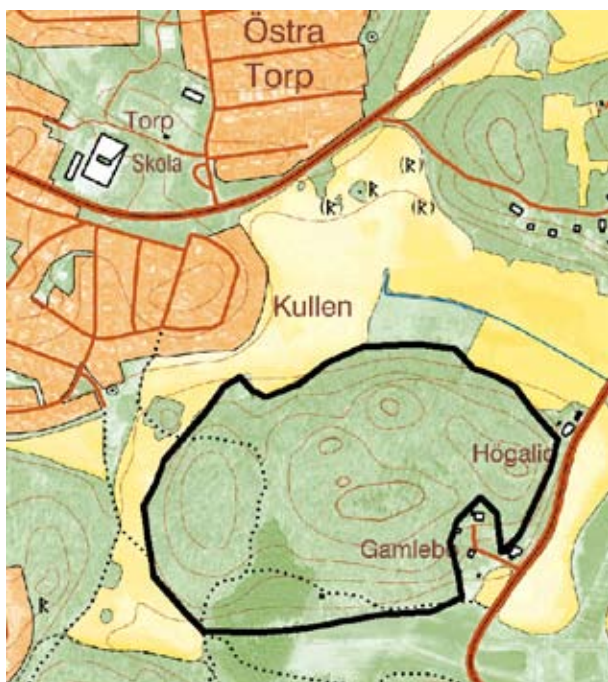

Mariedal

Lövskogsområde nordväst om Mariedal med bok, ek, björk och lönn.

| Namn | Fyndår | Hk |
|---|--------|----|
| <i>Amanita franchetii</i> Gulbrämad flugsvamp | 1990 | VU |
| <i>Boletus radicans</i> Rotsopp | 1990 | NT |
| <i>Inonotus cuticularis</i> Skillerticka | 2000 | VU |



Marielund

Bok- och ekskogsområde med grova gamla träd syd och sydost om gården Marielund i Nätraby.

| Namn | Fyndår | Hk |
|---|--------|----|
| <i>Albatrellus cristatus</i> Grönticka | 1945 | EN |
| <i>Collybia fusipes</i> Räckflad nagelskivling | 1994 | NT |
| <i>Cortinarius cinnabarinus</i> Cinnoberspindling | 1994 | NT |
| <i>Fistulina hepatica</i> Oxtungsvamp | 1994 | NT |
| <i>Grifola frondosa</i> Korallticka | 2004 | NT |
| <i>Hericium coralloides</i> Koralltaggsvamp | 2004 | NT |
| <i>Hygrophorus poëtarum</i> Balsamvaxskivling | 1987 | VU |
| <i>Inonotus cuticularis</i> Skillerticka | 1995 | VU |
| <i>Phellodon confluens</i> Grå taggsvamp | 1946 | EN |
| <i>Phellodon niger</i> Svart taggsvamp | 1946 | NT |
| <i>Polyporus umbellatus</i> Grenticka | 1974 | NT |
| <i>Strobilomyces strobilaceus</i> Fjällsopp | 1974 | NT |

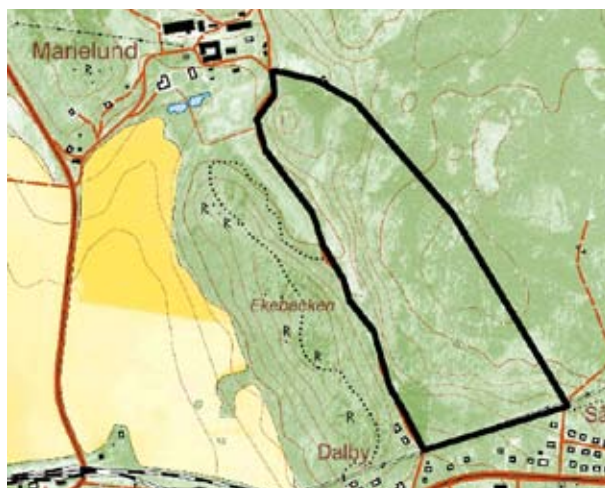

Marielund norr

Ek- och bokskog norr om Marielunds gård.

| Namn | | Fyndår | Hk |
|-----------------------------|----------------|--------|----|
| <i>Heridium coralloides</i> | Koralltaggvamp | 2003 | NT |
| <i>Inonoyus dryadeus</i> | Tärticka | 2003 | EN |



Målatorp

Hagmark med ek, alm, björk och hassel. Betas av häst och nöt.

| Namn | | Fyndår | Hk |
|-----------------------------|---------------|--------|----|
| <i>Abortiporus biennis</i> | Klumpticka | 2003 | NT |
| <i>Lycoperdon decipiens</i> | Stäppröksvamp | 2003 | NT |

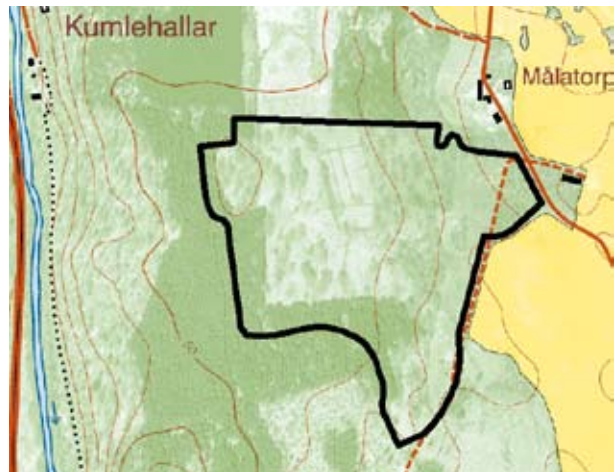

Marielund Ekebacken

Lövskog med ek och bok söder om Marielunds gård. Ingår i Natura 2000.

| Namn | | Fyndår | Hk |
|-----------------------------|-----------------------|--------|----|
| <i>Collybia fusipes</i> | Räfflad nagelskivling | 1998 | NT |
| <i>Fistulina hepatica</i> | Oxtungsvamp | 1998 | NT |
| <i>Inonotus cuticularis</i> | Skilletticka | 1998 | VU |

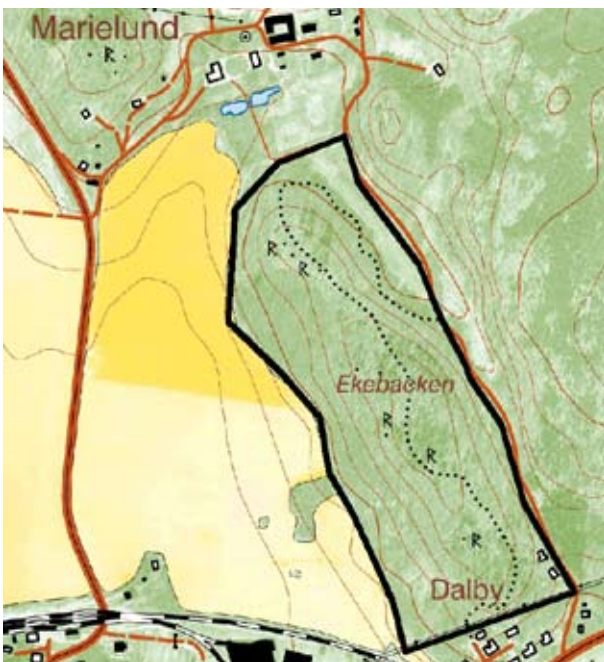

Mörtsjöasen

Friluftsområde mellan Mörtsjön och Stora Åsjön med ädellövskog. Även tall och gran förekommer.

| Namn | | Fyndår | Hk |
|-----------------------------------|----------------------|--------|----|
| <i>Boletus appendiculatus</i> | Bronssopp | 1958 | NT |
| <i>Cortinarius cinnabarinus</i> | Cinnoberspindling | 1984 | NT |
| <i>Cortinarius orellanus</i> | Orangebrun spindling | 1984 | LC |
| <i>Russula virescens</i> | Rutkremla | 1970 | NT |
| <i>Strobilomyces strobilarius</i> | Fjällsopp | 1984 | NT |



Notarna

Granskog med inslag av bok väster om Nättrabyån vid Notarna.

| Namn | Fyndår | Hk |
|-----------------------------------|-----------|---------|
| <i>Strobilomyces strobilaceus</i> | Fjällsopp | 1999 NT |



Olsäng

Öppna betesmarker omväxlande med torra sandiga områden med björk och tall.

| Namn | Fyndår | Hk |
|----------------------------|--------------|---------|
| <i>Gyroporus castaneus</i> | Kastanjesopp | 1960 NT |

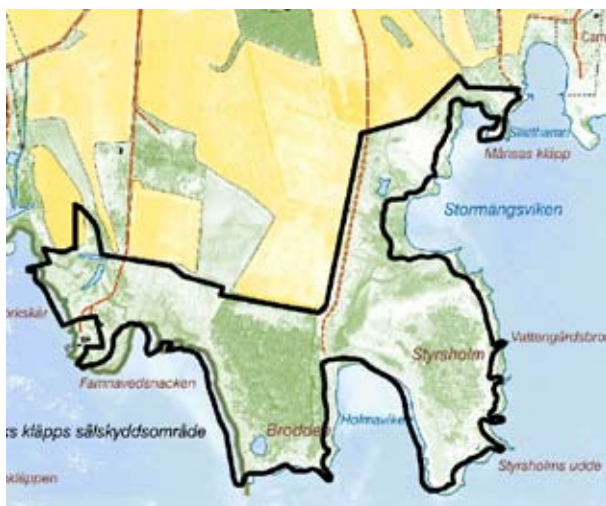

Ronnenabben Sturkö

Artrika betesmarker med en, slån, nypon och enstaka tall och olika lövträd. Flera rödlistade arter av kärlväxter växer i området.

| Namn | Fyndår | Hk |
|--------------------------|------------------------|---------|
| <i>Geastum elegans</i> | Naveljordstjärna | 1990 EN |
| <i>Hygrocybe punicea</i> | Scharlakansvaxskivling | 2001 NT |



Rosenholm

Lövskog med gamla ekar och bokar.

| Namn | Fyndår | Hk |
|-----------------------------|----------------|---------|
| <i>Fistulina hepatica</i> | Oxtungsvamp | 2003 NT |
| <i>Grifola frondosa</i> | Korallticka | 2003 NT |
| <i>Gyroporus castaneus</i> | Kastanjesopp | 1992 NT |
| <i>Hericium coralloides</i> | Koralltaggvamp | 2003 NT |



Rödeby ek

Solitär ek i södra delen av Rödeby.

| Namn | Fyndår | Hk |
|---------------------------|-------------|---------|
| <i>Fistulina hepatica</i> | Oxtungsvamp | 1997 NT |

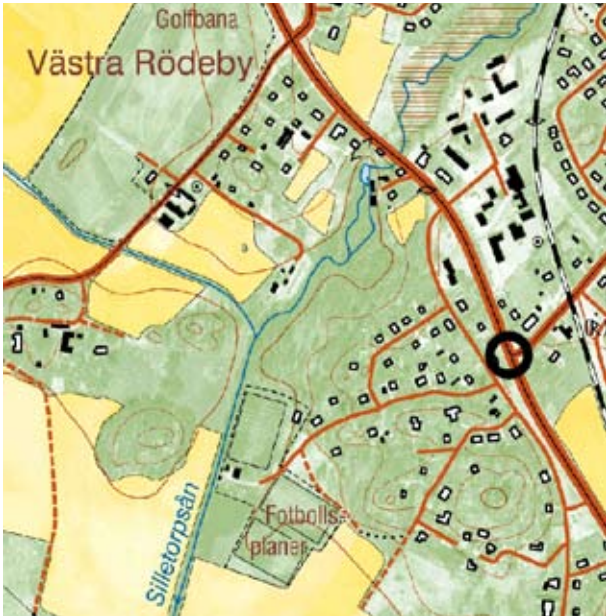

Sibbaboda sandtallskog

Sandig tallskog med småväxta tallar bl.a. bergtall.

| Namn | Fyndår | Hk |
|-------------------------|-----------------|---------|
| <i>Tricholoma apium</i> | Lakritsmusseron | 2000 VU |

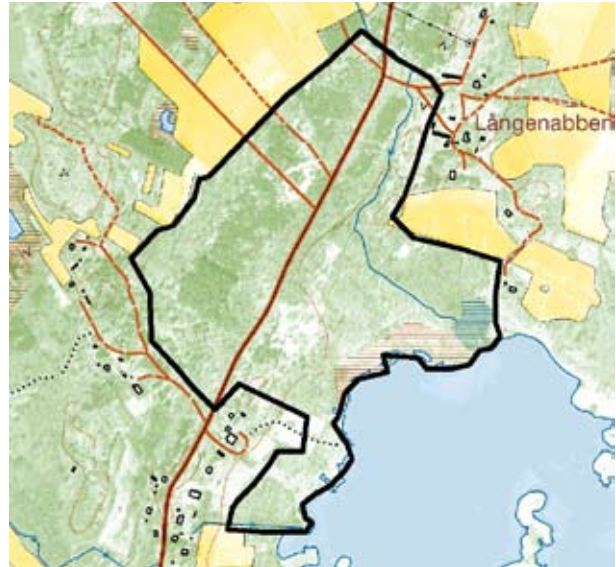

Sandhamn

Fuktiga strandbetesmarker söder om Sandhamns hamn. Ingår i Natura 2000.

| Namn | Fyndår | Hk |
|--------------------------|------------------|---------|
| <i>Agrocybe paludosa</i> | Sumpåkerskivling | 1998 NT |



Sjuhalla

Tomtmark med bok.

| Namn | Fyndår | Hk |
|-----------------------------|--------------|---------------|
| <i>Inonotus cuticularis</i> | Skilletticka | 2000, 2003 VU |



Skillinge ek

Solitär jätteek.

| Namn | Fyndår | Hk |
|-----------------------------|------------|------------|
| <i>Ganoderma resinaceum</i> | Eklacticka | 2002-03 EN |



Skäravattnet syd

Bokskog.

| Namn | Fyndår | Hk |
|-----------------------------|-----------------|---------|
| <i>Hericium coralloides</i> | Koralltaggsvamp | 2001 NT |



Skärva naturreservat

Ett område kring Skärva herrgård väster om Karlskrona med mycket gammal skog. Ek och bok överväger men här finns också grov tall. Lågor finns av både löv och barrträd. Naturreservat och Natura 2000-område.

| Namn | Fyndår | Hk |
|-----------------------------------|-----------------------|------------------------------------|
| <i>Abortiporus biennis</i> | Klumpticka | 1948 NT |
| <i>Boletus appendiculatis</i> | Bronssopp | 1980 NT |
| <i>Collybia fusipes</i> | Räfflad nagelskivling | 1942, 1991, 1998 NT |
| <i>Cortinarius cinnabarinus</i> | Cinnoberspindling | 1943, 1981, 1994, 1998 NT |
| <i>Cortinarius orellanus</i> | Orangebrun spindling | 1981, 1984, 1989 LC |
| <i>Fistulina hepatica</i> | Oxtungsvamp | 1943, 1978, 2001 NT |
| <i>Grifola frondosa</i> | Korallticka | 1946, 1970 NT |
| <i>Hygrophorus mesotrphrus</i> | Bokvaxskivling | 1981 NT |
| <i>Hygrophorus nemoreus</i> | Lundvaxskivling | 1981, 1984, 1989 NT |
| <i>Hygrophorus poëtarum</i> | Balsamvaxskivling | 1960, 1970, 1974, 1980-81, 1994 VU |
| <i>Hygrophorus russula</i> | Kremlevaxskivling | 1967 NT |
| <i>Hypoxylon cohaerens</i> | Liten bokdyna | 1998 LC |
| <i>Inonotus cuticularis</i> | Skillerticka | 1978, 1998, 2001 VU |
| <i>Inonotus dryadeus</i> | Tärticka | 1978, 1997, 2001 EN |
| <i>Lactarius acris</i> | Skarp rökriska | 1946 NT |
| <i>Lycoperdon echinatum</i> | Igelkotröksvamp | 1944 NT |
| <i>Mutinus caninus</i> | Liten stinksvamp | 1998 LC |
| <i>Russula virescens</i> | Rutkremla | 1942, 1970 NT |
| <i>Skeletocutis lenis</i> | Gräddporing | 1942 VU |
| <i>Strobilomyces strobilaceus</i> | Fjällsopp | 1942, 1945, 1967 NT |

Karlskrona

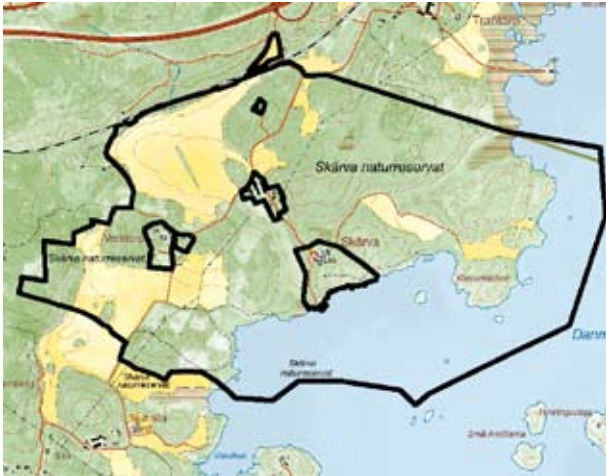

Spandelstorp sydväst

Lövlandskog.

| Namn | Fyndår | Hk |
|-----------------------------|--------------|---------|
| <i>Inonotus cuticularis</i> | Skillerticka | 2003-04 |
| | | VU |

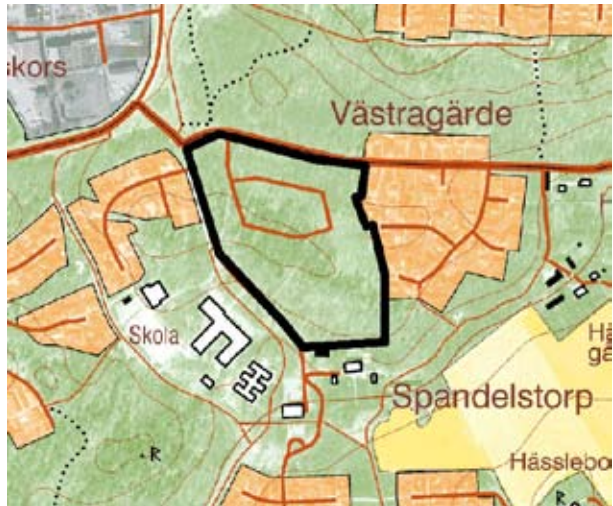

Skönstavik

Lövskogsområde vid stranden, alldeles vid campingplats och badplats. Huvudsakligen grov ek och bok, men även buskage av slån och björnbär.

| Namn | Fyndår | Hk |
|---------------------------------|---------------------|------------------------|
| <i>Cortinarius cinnabarinus</i> | Cinnoberspindling | 1944 |
| | | NT |
| <i>Fistulina hepatica</i> | Oxtungsvamp | 1978, 1993, 1997 |
| | | NT |
| <i>Inonotus cuticularis</i> | Skillerticka | 1945, 1997, 2000, 2006 |
| | | VU |
| <i>Ramaria botrytis</i> | Druvfingersvamp | 1945 |
| | | NT |
| <i>Scleroderma verrucosum</i> | Knottrig rottryffel | 1954 |
| | | NT |



Stora Boråkra

Område med grov bok, ek och lind. Många lindlågor.

| Namn | Fyndår | Hk |
|---------------------------|-------------|------|
| <i>Fistulina hepatica</i> | Oxtungsvamp | 1997 |
| | | NT |



Sännen öster

Boskogsområde öster om Sännen.

| Namn | | Fyndår | Hk |
|-----------------------------|--------------|--------|----|
| <i>Inonotus cuticularis</i> | Skillerticka | 2001 | VU |



Tornby

Lövskogsområde norr om Ramdala, vid Tornby, med ek, bok och hassellundar.

| Namn | | Fyndår | Hk |
|-------------------------------|----------------------|--------|----|
| <i>Cortinarius orellanus</i> | Orangebrun spindling | 1974 | LC |
| <i>Russula virescens</i> | Rutkremla | 1974 | NT |
| <i>Scleroderma verrucosum</i> | Knottrig rottryffel | 1974 | NT |

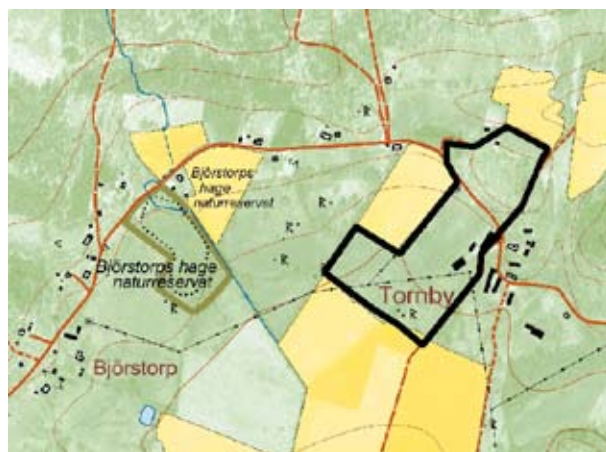

Södra Flymen

Naturreservat och Natura 2000-område med olikåldrig granskog med massvis med lågor i alla nedbrytningsstadier. Enstaka inslag av löv.

| Namn | | Fyndår | Hk |
|-------------------------------|--------------|------------|----|
| <i>Lentinellus vulpinus</i> | Rynkmussling | 2003 | LC |
| <i>Pychnoporellus fulgens</i> | Brandticka | 2003, 2006 | VU |

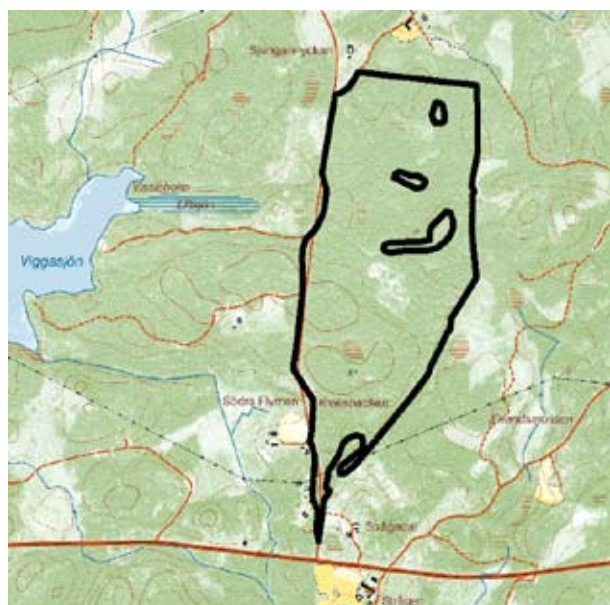

Torpaviken öst

Långsträkt område väster om Torpaviken med blandlövskog. Apel, berberis, björk, bok, ek, en, fågelbär, hagtorn, hassel, kaprifol, murgröna och rönn.

| Namn | | Fyndår | Hk |
|-----------------------------|--------------|--------|----|
| <i>Inonotus cuticularis</i> | Skillerticka | 1999 | VU |



Tyska kyrkan, kyrkogården

Trädbevuxen kyrkogård på Trossö i centrala Karlskrona.

| Namn | Fyndår | Hk | |
|---------------------------|-----------|------|----|
| <i>Spongipell spumeus</i> | Skumticka | 1945 | NT |



Utlängan

Betesmarker med lågväxande träd och buskar.

| Namn | Fyndår | Hk | |
|------------------------------|-----------------------|------|----|
| <i>Agaricus spissicaulis</i> | Spetsfotad champinjon | 2005 | NT |

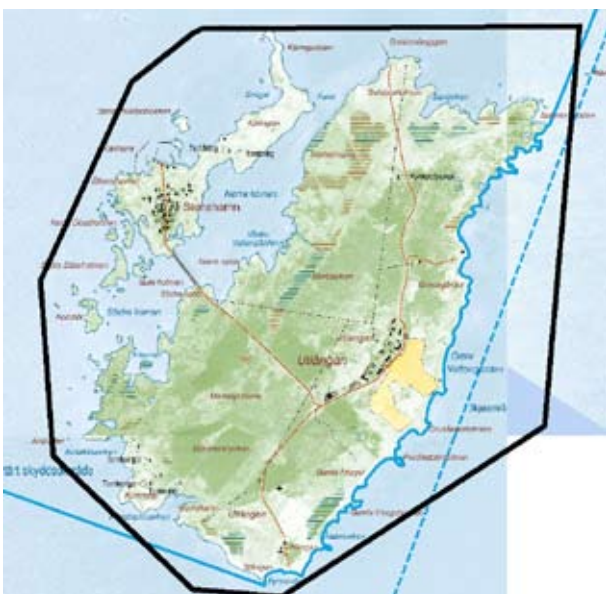

Uttorp

Natura 2000-område som även omfattar ett mindre naturreservat. Merparten av området utgörs av hedrad naturbetesmark med bl. a. ljung. I området ingår både fuktiga partier och öppna sandblottor. Den norra delen är bevuxen med lövskog.

| Namn | Fyndår | Hk | |
|-----------------------------------|------------------------|------|----|
| <i>Camarophyllopsis schulzeri</i> | Ljusskivig lerskivling | 2001 | NT |
| <i>Clavaria fumosa</i> | Rökfingersvamp | 1998 | NT |
| <i>Hygrocybe russocoriacea</i> | Lädervaxskivling | 1998 | NT |



Verkö Bergudden

Bokskogsområde. Ingår i Natura 2000.

| Namn | Fyndår | Hk | |
|-----------------------------|--------------|---------|----|
| <i>Inonotus cuticularis</i> | Skilletticka | 1997-98 | VU |



Verkö Grimskula

Ekdominerad ädellövskog på södra delen av Verkö.

| Namn | | Fyndår | Hk |
|----------------------------|-----------------------|--------|----|
| <i>Collybia fusipes</i> | Räfflad nagelskivling | 2003 | NT |
| <i>Hapalopilus croceus</i> | Saffransticka | 1997 | CR |
| <i>Russula virescens</i> | Rutkremla | 2003 | NT |



Verkö Näsmarken

Bokskog på östra delen av Verkö. Merparten av området ingår i Natura 2000.

| Namn | | Fyndår | Hk |
|-----------------------------|-----------------|------------------------|----|
| <i>Fistulina hepatica</i> | Oxtungsvamp | 2001 | NT |
| <i>Hericium coralloides</i> | Koralldaggsvamp | 2001 | NT |
| <i>Inonotus cuticularis</i> | Skillerticka | 1995, 1997-98, 2000-01 | VU |



Vämö väster

Vämöparkens västra del som innehåller många olika lövträd som ek, bok, alm, lind, lönn m.m. Öppna ytor växlar med tätare skog. Området har påverkats av vägbygge när nya infarten till Karlskrona byggdes och är nu delad i två delar, Vämö västra och Vämö östra.

| Namn | | Fyndår | Hk |
|-----------------------------|-----------------------|---------------------|----|
| <i>Collybia fusipes</i> | Räfflad nagelskivling | 1993, 1997 | NT |
| <i>Fistulina hepatica</i> | Oxtungsvamp | 1993, 1997 | NT |
| <i>Ganoderma adspersum</i> | Sydlig platticka | 2004-05 | DD |
| <i>Hapalopilus croceus</i> | Saffransticka | 1997, 2003-04, 2006 | CR |
| <i>Inonotus cuticularis</i> | Skillerticka | 1993, 1997 | VU |
| <i>Russula virescens</i> | Rutkremla | 1943 | NT |
| <i>Skeletocutis nivea</i> | Fläckticka | 1999 | LC |



Karlskrona

Vämö öster

Vämöparkens östra del. Ingår till största delen i Natura 2000. Se Vämö väster.

| Namn | Fyndår | Hk |
|-----------------------------------|-----------------------|------------------|
| <i>Boletus appendiculatis</i> | Bronssopp | 1963 NT |
| <i>Boletus fechtneri</i> | Sommarsopp | 1963 VU |
| <i>Boletus radicans</i> | Rotsopp | 1963 NT |
| <i>Collybia fusipes</i> | Räfflad nagelskivling | 1997 NT |
| <i>Cortinarius cinnabarinus</i> | Cinnoberspindling | 1946 NT |
| <i>Cortinarius citrinus</i> | Citronspindling | 1946 NT |
| <i>Fistulina hepatica</i> | Oxtungsvamp | 1997 NT |
| <i>Grifola frondosa</i> | Korallticka | 2004-05 NT |
| <i>Piptoporus quercinus</i> | Tungticka | 1997, 2003-04 EN |
| <i>Russula violeipes</i> | Violfotskremla | 1963 LC |
| <i>Russula virescens</i> | Rutkremla | 1943 NT |
| <i>Strobilomyces strobilaceus</i> | Fjällsopp | 1963 NT |

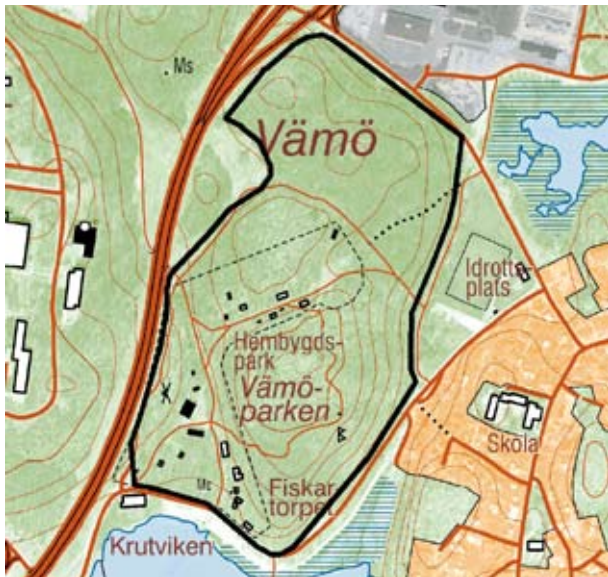

Västra mark

Lövskogsområde med gammal bok och ek vid idrottsanläggningarna i Västra mark. Lokalen kan ha påverkats av bebyggelse under senare delen av 1900-talet.

| Namn | Fyndår | Hk |
|------------------------------|--------------------|---------|
| <i>Boletus radicans</i> | Rotsopp | 1972 NT |
| <i>Clitocybe hydrogramma</i> | Stinktrattskivling | 1946 LC |

| Namn | Fyndår | Hk |
|-----------------------------|------------------------|---------------|
| <i>Collybia erythropus</i> | Rödfotad nagelskivling | 1984 NT |
| <i>Collybia fusipes</i> | Räfflad nagelskivling | 1982 NT |
| <i>Hericium coralloides</i> | Koralltaggs-vamp | 2005 NT |
| <i>Inonotus cuticularis</i> | Skillerticka | 2001, 2004 VU |
| <i>Mutinus caninus</i> | Liten stinksvamp | 1982 LC |



Västra Skällö

Beteshagar i naturreservatet Västra Skällö. Område utan träd med en och snår av slån och björnbär. Betas av nöt och häst.

| Namn | Fyndår | Hk |
|--------------------------|------------------------|---------|
| <i>Hygrocybe punicea</i> | Scharlakansvaxskivling | 1996 NT |

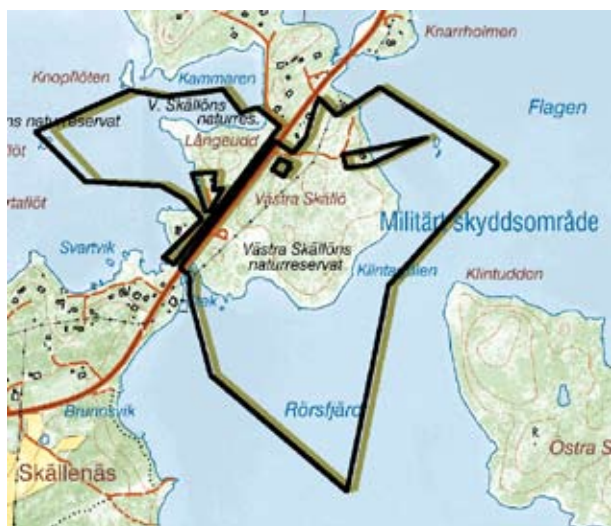

Åbyholm

Naturgranskog delvis försumpad. Död ved i alla stadier.

| Namn | Fyndår | Hk |
|---------------------------|---------------|---------|
| <i>Bankera violascens</i> | Grantaggsvamp | 2003 NT |

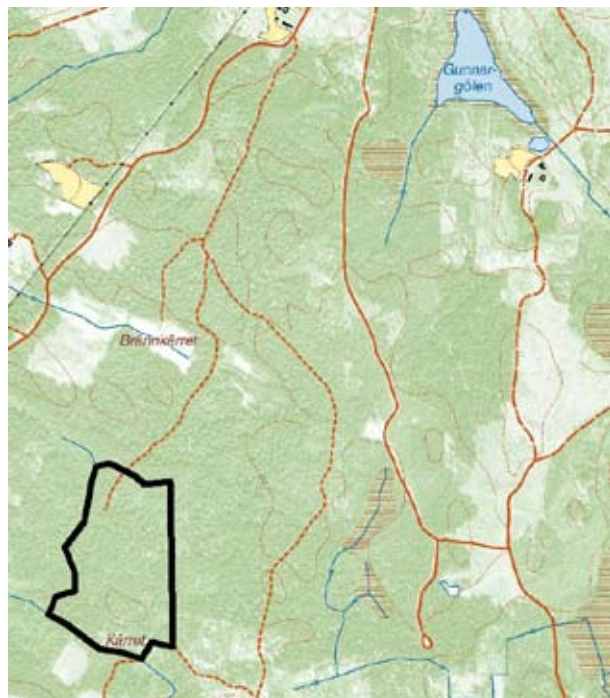

Åsarne gård

Blandskogsområde nära Åsarne gård.

| Namn | Fyndår | Hk |
|---------------------------------|----------------------|---------|
| <i>Geoglossum atropurpureum</i> | Purpurbrun jordtunga | 1945 NT |
| <i>Phellodon niger</i> | Svart taggsvamp | 1946 NT |

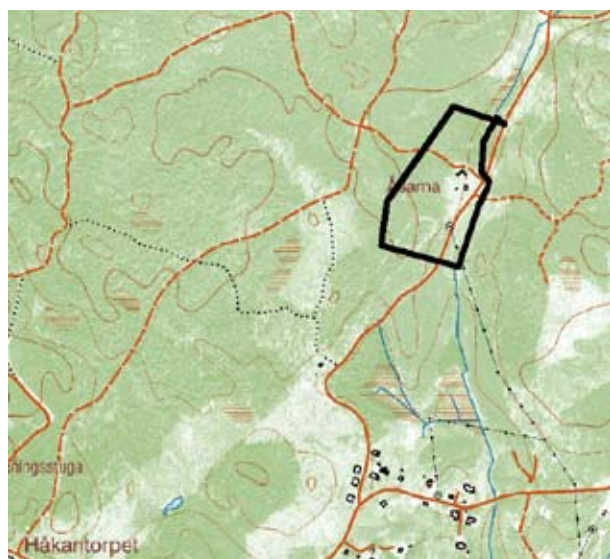

Älmteryd

Naturresevat och Natura 2000-område som utgörs av kuperad hagmark med dungar av lövträd främst avenbok och ek. I området ingår också artrika fuktängsytter.

| Namn | Fyndår | Hk |
|-----------------------------------|------------------------|---------|
| <i>Agrocybe paludosa</i> | Sumpåkerskivling | 2003 NT |
| <i>Camarophyllopsis schulzeri</i> | Ljusskivig lerskivling | 2003 NT |
| <i>Gyroporus castaneus</i> | Kastanjesopp | 2003 NT |
| <i>Hygrocybe phaeococcinea</i> | Mörk blodvaxskivling | 2003 NT |
| <i>Russula virescens</i> | Rutkremla | 2003 NT |



Övraboda sydväst

Ädellövskog och färbetad hagmark vid Brändamåla. Nyckelbiotop.

| Namn | Fyndår | Hk |
|-----------------------------|-------------------|---------|
| <i>Lycoperdon echinatum</i> | Igelkotttröksvamp | 2001 NT |



Karlskrona

Övriga fynd

Utöver ovanstående lokaler finns ytterligare 47 fynd fördelat på 22 arter registrerat i Karlskrona kommun. Lokalangivelsen för dessa fynd är väldigt vaga.

| Namn | | Fyndår | Hk | Lokalbeskrivning samt källangivelse |
|-----------------------------------|-----------------------|--------|----|--|
| <i>Amanita franchetii</i> | gulbrämad flugsvamp | 1996 | VU | Kärrtorp (ArtDatabanken, Hotade svamparter i Blekinge) |
| <i>Anomoporia kamtschatica</i> | vaddporing | 1946 | NT | Augerum Fjärdsjömåla på undersidan av murket gårdsel. Registrerad som <i>Poria mollusca</i> . (Fytoteket Uppsala) |
| <i>Artomyces pyxidatus</i> | kandelabersvamp | 1995 | NT | Bäckare Vinberga |
| <i>Bankera violascens</i> | grantaggsvamp | 1946 | NT | Fridlevstad 1,5 km väster om Spjutsbygds järnvägsstation. Registrerad som <i>Hydnum violascens</i> . (Fytoteket Uppsala) |
| <i>Bankera violascens</i> | grantaggsvamp | 1946 | NT | Fridlevstad 2 km väster om Spjutsbygds järnvägsstation. Registrerad som <i>Hydnum violascens</i> . (Fytoteket Uppsala) |
| <i>Boletus appendiculatus</i> | bronssopp | 1970 | NT | Ekeryd (ArtDatabanken, Hotade svamparter i Blekinge) |
| <i>Boletus appendiculatus</i> | bronssopp | 1958 | NT | Rödeby (Bok nummer 8) |
| <i>Boletus appendiculatus</i> | bronssopp | 1963 | NT | Törnåkra (ArtDatabanken, Hotade svamparter i Blekinge) |
| <i>Boletus appendiculatus</i> | bronssopp | 1954 | NT | Kärrtorp (ArtDatabanken, Hotade svamparter i Blekinge) |
| <i>Boletus appendiculatus</i> | bronssopp | 1994 | NT | Åby (ArtDatabanken, Hotade svamparter i Blekinge) |
| <i>Boletus radicans</i> | rotsopp | 1974 | NT | Senoren (ArtDatabanken, Hotade svamparter i Blekinge) |
| <i>Clavaria zollingeri</i> | violett fingersvamp | 1946 | NT | Lockansmåla (ArtDatabanken, Hotade svamparter i Blekinge) |
| <i>Climacodon septentrionalis</i> | grentaggsvamp | 1944 | NT | Nättraby Hargården |
| <i>Collybia fusipes</i> | räfflad nagelskivling | 1948 | NT | Ramdala Säby |
| <i>Collybia fusipes</i> | räfflad nagelskivling | 1996 | NT | Lyckå |
| <i>Cortinarius cinnabarinus</i> | cinnoberspindling | 1967 | NT | Törnåkra (ArtDatabanken, Hotade svamparter i Blekinge) |
| <i>Cortinarius cinnabarinus</i> | cinnoberspindling | 1952 | NT | Tokaryd (ArtDatabanken, Hotade svamparter i Blekinge) |
| <i>Cortinarius cinnabarinus</i> | cinnoberspindling | 1984 | NT | Inglatorp (ArtDatabanken, Hotade svamparter i Blekinge) |
| <i>Cortinarius cinnabarinus</i> | cinnoberspindling | 1972 | NT | Kättilsboda (ArtDatabanken, Hotade svamparter i Blekinge) |
| <i>Fistulina hepatica</i> | oxtungssvamp | 1994 | NT | Augerum S (ArtDatabanken, Hotade svamparter i Blekinge) |
| <i>Fistulina hepatica</i> | oxtungssvamp | 1996 | NT | Lyckå |
| <i>Gyroporus castaneus</i> | kastanjesopp | 1954 | NT | Boråkra NV (ArtDatabanken, Hotade svamparter i Blekinge) |
| <i>Gyroporus castaneus</i> | kastanjesopp | 1960 | NT | Olsång (Bok nummer 9) |
| <i>Holwaya mucida</i> | lindskål | 1996 | FD | Jämsunda (ArtDatabanken, Hotade svamparter i Blekinge) |
| <i>Hygrophorus russula</i> | kremlevaxskivling | 1984 | NT | Inglatorp (ArtDatabanken, Hotade svamparter i Blekinge) |
| <i>Hygrophorus russula</i> | kremlevaxskivling | 1980 | NT | Hörryda (ArtDatabanken, Hotade svamparter i Blekinge) |
| <i>Lycoperdon echinatum</i> | igelkottsröksvamp | 1942 | NT | Nävrögöl (ArtDatabanken, Hotade svamparter i Blekinge) |
| <i>Microglossum olivaceum</i> | olivjordtunga | 1946 | NT | Rödeby 300 m norr om Åsarna (Fytoteket Uppsala) |
| <i>Microglossum olivaceum</i> | olivjordtunga | 1946 | NT | Rödeby strax norr om Åsarna (Fytoteket Uppsala) |
| <i>Phellodon confluens</i> | grå taggsvamp | 1900 | EN | 1,5 km söder om Lyckefors väster om Lyckebyån (ArtDatabanken, Hotade svamparter i Blekinge) |
| <i>Phellodon niger</i> | svart taggsvamp | 1946 | NT | Augerum 1,5 km SV Lyckefors |
| <i>Russula virescens</i> | rutkremla | 1963 | NT | Spjutsbygd (Bok nummer 8) |

| Namn | | Fyndår | Hk | Lokalbeskrivning samt källangivelse |
|-----------------------------------|----------------------|--------|----|---|
| <i>Russula virescens</i> | rutkremla | 1963 | NT | Törnåkra (ArtDatabanken, Hotade svamparter i Blekinge) |
| <i>Russula virescens</i> | rutkremla | 1963 | NT | Allatorp (ArtDatabanken, Hotade svamparter i Blekinge) |
| <i>Russula virescens</i> | rutkremla | 1963 | NT | Allatorp (Bok nummer 13) |
| <i>Russula virescens</i> | rutkremla | 1963 | NT | Kättilsmåla (ArtDatabanken, Hotade svamparter i Blekinge) |
| <i>Russula virescens</i> | rutkremla | 1963 | NT | Bottnansmåla ekebacke (Bok nummer 13) |
| <i>Russula virescens</i> | rutkremla | 1963 | NT | Kättilsmåla ekebacke (Bok nummer 13) |
| <i>Strobilomyces strobilaceus</i> | fjällsopp | 1900 | NT | 1,5 km S Lyckefors väster om Lyckebyån. (ArtDatabanken, Hotade svamparter i Blekinge) |
| <i>Strobilomyces strobilaceus</i> | fjällsopp | 1947 | NT | Kärrtorp (ArtDatabanken, Hotade svamparter i Blekinge) |
| <i>Strobilomyces strobilaceus</i> | fjällsopp | 1960 | NT | N Kättilsmåla (Bok nummer 9) |
| <i>Strobilomyces strobilaceus</i> | fjällsopp | 1946 | NT | 1,5 km syd Lyckefors |
| <i>Strobilomyces strobilaceus</i> | fjällsopp | 1970 | NT | Ekeryd (ArtDatabanken, Hotade svamparter i Blekinge) |
| <i>Strobilomyces strobilaceus</i> | fjällsopp | 1992 | NT | Spjutsbygd V (ArtDatabanken, Hotade svamparter i Blekinge) |
| <i>Trichoglossum walteri</i> | knubbig hårjordtunga | 1946 | VU | Norrsjön V (ArtDatabanken, Hotade svamparter i Blekinge) |
| <i>Volvariella bombycina</i> | silkeslidskivling | 1942 | VU | Karlskrona skjutbanan (Bok nummer 4) |
| <i>Volvariella bombycina</i> | silkeslidskivling | 1942 | VU | Karlskrona skjutbanan |

Referenser

- Andersson, O. (1989) Om vedätande storsvampar i Blekinges ädellövskogar, särskilt inom Tromtö naturreservat. Blekinges Natur, 1989.
- Andersson, O. (1990) Stinksvampsläktet Mutinus i Norden. Svensk Botanisk Tidskrift, volym 84, 1990.
- Aronsson, M., Hallingbäck, T. & Mattsson, J-E. (red) (1995) Röddlistade växter i Sverige 1995. ArtData-banken, Uppsala.
- Artdatabanken. 2007 02 28. Hämtat från <http://www.artdata.slu.se/rodlista/index.cfm>
- Bilén, A-K. (2004) Miljöövervakningsprogram för Blekinge 2003-2006. Länsstyrelsen i Blekinge län, 2004:3.
- Brunet, J. & Widgren Å. 2003. Blekinges skogar - biologisk mångfald samt urval och skötsel av skogsreservat. Länsstyrelsen i Blekinge län, 2003:1.
- Hallingbäck, T. & Aronsson G. (red.) 1998 Ekologisk katalog över storsvampar och Myxomyceter. ArtData-banken, SLU, Uppsala
- Johansson, J. 2006. Artikel i Miljöekstra nr 2,2006.
- Kjellsson, A. & Wånge, C. (1989) Svampar i Blekinges naturskogar. Blekinges Natur, 1989.
- Länsstyrelsen i Blekinge län (1993) Ängar och hagar i Blekinge.
- Marklund, S. (1983) Naturskogar i Blekinge. Ekologi och naturvård. Länsstyrelsen i Blekinge län, 1983:5.
- Naturvårdsverket. Miljöövervakning
- Naturvårdsverket. 2005-10-10. Åtgärdsprogram för hotade arter. Hämtat från <http://www.naturvardsverket.se/sv/Arbete-med-naturvard/Skydd-och-atgarder-for-djur-och-vaxter/Atgardsprogram-for-hotade-arter/>
- Nordin, I. (1974) Naturen på Tjärö. Blekinges Natur, 1974.
- Ryberg, A. (1995) Inventering av svampar inom Ire naturreservat. Länsstyrelsen i Blekinge län, 1995.
- Ryberg, A (1995) Inventering av svampfloran i ängs- och hagmarker. Länsstyrelsen i Blekinge län, 1995.
- Widgren, Å (1990) Göholm. Naturvärden och markhistoria. Länsstyrelsen i Blekinge län, 1990:2.

Förteckning över lokaler - Olofströms kommun

| Lokalnamn | X | Y | Lokalnamn | X | Y |
|-----------------------------|---------|---------|--------------------------|---------|---------|
| Alltidhult | 6237850 | 1416550 | Mörrumsån Hallandsboda | 6244750 | 1419750 |
| Agngölsmåla Mörrumsån | 6246297 | 1431523 | Mörrumsån ö söder Hemsjö | 6238500 | 1419000 |
| Arvik | 6236800 | 1420800 | Näsatorpet syd | 6235079 | 1420109 |
| Baggeboda söder | 6238950 | 1417200 | Pieboda trädgård | 6242250 | 1420850 |
| Benstampen | 6246550 | 1431400 | Raskatorpet sydväst | 6234425 | 1415450 |
| Boafall blekingeledsstarten | 6239670 | 1418850 | Rosenhill | 6237325 | 1432800 |
| Boafall syd | 6235450 | 1416400 | Rägneboda | 6250400 | 1423750 |
| Boafall öst | 6234000 | 1416450 | Rönås | 6238550 | 1423780 |
| Bommareviken | 6235750 | 1417750 | Rösjöåsen | 6238450 | 1419650 |
| Brännarebygden | 6250650 | 1420650 | Sissetorp | 6243400 | 1428750 |
| Falsehult | 6255500 | 1421275 | Snöflebodaåns dalgång | 6244750 | 1421400 |
| Grånum trädgård | 6236550 | 1419450 | Stora Bäckasjön nordväst | 6251731 | 1422250 |
| Gåragöl | 6241996 | 1429254 | Tulseboda hälsokällan | 6233570 | 1425506 |
| Halenbadet söder | 6236050 | 1416500 | Tåkasjön öster | 6242850 | 1419000 |
| Halens naturreservat södra | 6244900 | 1432300 | Uddentorp | 6235200 | 1419250 |
| Halens sydspets | 6238150 | 1420800 | Valhall | 6238280 | 1424700 |
| Hemsjö | 6248000 | 1431200 | Ämma | 6252500 | 1429500 |
| Holje naturreservat | 6241950 | 1420350 | | | |
| Holje norr | 6248750 | 1426825 | | | |
| Holje park | 6235450 | 1419000 | | | |
| Hängdovakärret | 6235000 | 1420100 | | | |
| Hörnsjön norr | 6241750 | 1421500 | | | |
| Jämshög | 6241750 | 1428350 | | | |
| Klintabacken | 6246700 | 1418500 | | | |
| Komperskulla bäckravin | 6248400 | 1431000 | | | |
| Kullan | 6239000 | 1431540 | | | |
| Kyrkhult kyrkogården | 6248225 | 1424750 | | | |
| Käringahejan | 6241250 | 1418800 | | | |
| Lilla Furen | 6244050 | 1416250 | | | |
| Lilla Gallsjön söder | 6233750 | 1419850 | | | |
| Lillgumtorpet | 6235700 | 1417300 | | | |
| Ljungryda | 6255400 | 1418600 | | | |
| Lohallen | 6242320 | 1429000 | | | |
| Mulatorp | 6251730 | 1416630 | | | |
| Månasken norr | 6242922 | 1433750 | | | |
| Möllesjön trädgård | 6242700 | 1433750 | | | |

Förteckning över lokaler - Sölvesborgs kommun

| Lokalnamn | X | Y | Lokalnamn | X | Y |
|---------------------------|---------|---------|-----------------------|---------|---------|
| Djupekås norr | 6217900 | 1432650 | Valje | 6214750 | 1424750 |
| Gammalstorp | 6220250 | 1423800 | Valje Fiskartorpet | 6213800 | 1422300 |
| Gummarp | 6216593 | 1425538 | Värhult | 6231000 | 1425100 |
| Hagbards ek | 6218857 | 1428502 | Västra Näs | 6210750 | 1423850 |
| Hanö | 6209750 | 1440850 | Västra Torsö | 6209725 | 1427725 |
| Hjortakroken | 6216454 | 1422381 | Ynde | 6217700 | 1422600 |
| Hjärthallaberget | 6211200 | 1427800 | Ynde öster Ryssberget | 6216100 | 1423850 |
| Hulta gård nordväst | 6217550 | 1425150 | Östra Torsö | 6208700 | 1428500 |
| Hälleviksläget | 6209953 | 1432114 | | | |
| Jockarp | 6218198 | 1424878 | | | |
| Kråkenabben | 6208160 | 1432465 | | | |
| Kämparhuset | 6215700 | 1422400 | | | |
| Listershuvud | 6212200 | 1435400 | | | |
| Lörby Kladdenabb | 6219750 | 1432200 | | | |
| Målen | 6228647 | 1426674 | | | |
| Möllebörke | 6224500 | 1427900 | | | |
| Mörby backe | 6212700 | 1426400 | | | |
| Nya Ryedal | 6225750 | 1426400 | | | |
| Pukavik trädgård | 6226380 | 1429900 | | | |
| Ryedal | 6223232 | 1426959 | | | |
| Ryssberget kopannan | 6216400 | 1424700 | | | |
| Rökegården sydväst | 6210950 | 1426350 | | | |
| Sandviken | 6210900 | 1424900 | | | |
| Siesjö | 6213600 | 1422350 | | | |
| Sillnäs udde | 6208700 | 1425700 | | | |
| Skvaltån | 6221950 | 1426750 | | | |
| Stiby backe naturreservat | 6211400 | 1430750 | | | |
| Sölve grustag | 6214850 | 1425750 | | | |
| Sölve öster | 6215226 | 1427654 | | | |
| Sölvesborg kyrkogården | 6214850 | 1424350 | | | |
| Sölvesborg slottet | 6214950 | 1424750 | | | |
| Sölvesborg Snapphaneeken | 6215300 | 1424750 | | | |
| Sölvesborg trädgård | 6212499 | 1423243 | | | |
| Tivoli | 6215700 | 1424150 | | | |
| Torsö läger | 6209080 | 1425700 | | | |
| Tredenborg | 6211750 | 1422700 | | | |

Förteckning över lokaler - Karlshamns kommun

| Lokalnamn | X | Y | Lokalnamn | X | Y |
|-----------------------------|---------|---------|--------------------------|---------|---------|
| Asarum kyrkogården | 6234356 | 1439406 | Mörrumsån Susekull | 6240600 | 1434550 |
| Askegylet | 6238450 | 1434800 | Mörrumsån Susekull söder | 6240900 | 1434550 |
| Bellevueparken 300 m väster | 6228024 | 1440470 | Persgårde | 6237650 | 1448650 |
| Bjälkudden | 6226414 | 1444108 | Ringamåla gård | 6247100 | 1439200 |
| Bruksgården Mörrums bruk | 6227611 | 1435622 | Skogsborg | 6227228 | 1443170 |
| Elleholm betesmarken | 6226500 | 1433900 | Slänsmåla | 6247000 | 1434150 |
| Elleholm söder stenbrottet | 6226350 | 1433250 | Stensnäs | 6227450 | 1431850 |
| Eriksberg ekhagmark | 6227711 | 1450644 | Strömma Kreativum | 6230078 | 1440635 |
| Eriksberg Färssjön | 6228390 | 1450651 | Stärnö | 6224350 | 1439800 |
| Hjärtsjömåla | 6245350 | 1448500 | Tararp | 6232645 | 1442257 |
| Hovmansbygd | 6248000 | 1431200 | Tattamåla norr | 6239750 | 1449900 |
| Hällaryd kyrkogården | 6231322 | 1446636 | Tjärö | 6226650 | 1453100 |
| Ire barrskogen | 6248450 | 1443300 | Tubbaryd | 6228657 | 1440194 |
| Ire betesmarken | 6247100 | 1442600 | Tärnö | 6221250 | 1448250 |
| Jordgöl | 6240850 | 1437200 | Vittskövle | 6232500 | 1434725 |
| Karlshamn Folkets park | 6227900 | 1440800 | Vägga | 6226046 | 1442843 |
| Karlshamn kyrkogården | 6227400 | 1441450 | Yttervägga | 6225050 | 1443100 |
| Karlshamn sparbankseken | 6224300 | 1440500 | Ällsjön nordost | 6239470 | 1446320 |
| Kofsaeken | 6225700 | 1437670 | Öjasjön sydost | 6245350 | 1435650 |
| Kollevik | 6225929 | 1443407 | | | |
| Kölja kvarn | 6231892 | 1445417 | | | |
| Lindeborg nordväst 500 m | 6227349 | 1443477 | | | |
| Loberget naturreservat | 6247700 | 1441600 | | | |
| Långasjönäs norra | 6236350 | 1440750 | | | |
| Långasjönäs sydöstra | 6234086 | 1441341 | | | |
| Länsmanshejan | 6232800 | 1446050 | | | |
| Magleholme | 6227600 | 1432800 | | | |
| Marsundet öster | 6226750 | 1432250 | | | |
| Matvik 1 km öster | 6227265 | 1449022 | | | |
| Matvik Nytäppet | 6226849 | 1448677 | | | |
| Metesjön öster | 6239470 | 1446320 | | | |
| Mieån Rosenberg | 6229300 | 1440238 | | | |
| Munkahusviken | 6225573 | 1439975 | | | |
| Munkahusviken norr | 6225986 | 1440139 | | | |
| Mörrumsån Härnäs | 6244550 | 1432550 | | | |
| Mörrumsån norr golfbanan | 6232170 | 1434920 | | | |

Förteckning över lokaler - Ronneby kommun

| Lokalnamn | X | Y | Lokalnamn | X | Y |
|----------------------------------|---------|---------|----------------------------|---------|---------|
| Almö Betesholmen | 6226500 | 1477850 | Heaby nordost | 6236845 | 1456625 |
| Almö Nabb | 6226000 | 1477550 | Hjälmsa | 6228650 | 1459850 |
| Angelskog | 6228090 | 1458930 | Hjälmsa Norra | 6233224 | 1456856 |
| Anglemåla | 6228500 | 1470500 | Hjälmseryd-Vierydsån | 6248000 | 1454500 |
| Arpö | 6223000 | 1476000 | Hoby Ekbacke | 6249200 | 1452950 |
| Aspholmarna | 6243625 | 1473675 | Hålabäck Hultalycke | 6228850 | 1454450 |
| Biskopsmåla söder | 6244900 | 1432300 | Hålabäcksmaderna | 6249200 | 1452950 |
| Björkeryds naturreservat | 6240050 | 1455100 | Ivö | 6228425 | 1454725 |
| Blåberget Röan | 6237400 | 1461050 | Johannihus naturreservat | 6225750 | 1457650 |
| Blötö Listerby | 6228053 | 1475452 | Johannishus slottet | 6227000 | 1476600 |
| Bommerstorp | 6233600 | 1462600 | Johannishus åsar | 6238900 | 1456650 |
| Borgaberget | 6233750 | 1469900 | Järnavik väster | 6241185 | 1471391 |
| Bredåkra | 6237400 | 1461050 | Järnavik öster | 6224102 | 1472393 |
| Brudberget | 6235250 | 1462750 | Klockenabben-Svennanabben | 6230745 | 1464064 |
| Brunnsskogen | 6227500 | 1467500 | Kvalmsö | 6243677 | 1469926 |
| Bräkne-Hoby folkhögskolan parken | 6227400 | 1466200 | Lillagärde | 6233253 | 1462055 |
| Bräkneån-Mörtströmmen | 6228150 | 1456900 | Listersjön Krösnasjö | 6234300 | 1462300 |
| Djupadal | 6337000 | 1467100 | Lunnatorp | 6233250 | 1457750 |
| Djupafors | 6234550 | 1467350 | Långasjön öster | 6225250 | 1455150 |
| Flisö | 6234531 | 1478614 | Mällsjön söder | 6233645 | 1456850 |
| Fogdakärr | 6242550 | 1458850 | Nässjön sydväst | 6241750 | 1457100 |
| Fornanäs | 6228750 | 1468750 | Näsudden | 6248410 | 1456380 |
| Funkön | 6225500 | 1470250 | Pilken | 6227750 | 1468150 |
| Förkärla kyrka | 6243450 | 1470750 | Piskabacken | 6254885 | 1462999 |
| Gammelstorp gården | 6244455 | 1470705 | Ramsjön | 6231550 | 1460000 |
| Gammelstorp skogen | 6225500 | 1455650 | Risansmåla | 6228300 | 1467900 |
| Garnanäs | 6254050 | 1450850 | Risanäs Rörholmen | 6224450 | 1459850 |
| Grindstugan | 6223500 | 1468500 | Ronneby hamn | 6232900 | 1461700 |
| Gummagölsmåla | 6223650 | 1469750 | Ronneby söder Silverforsen | 6232666 | 1467242 |
| Gyö | 6225500 | 1453900 | Ronnebyån-Stångmåla | 6242400 | 1457550 |
| Gö | 6225300 | 1470300 | Runamo | 6229750 | 1456350 |
| Gö Bredasund | 6254800 | 1460400 | Rustorp | 6233480 | 1466450 |
| Göholm | 6223700 | 1467550 | Saltärna | 6231350 | 1466950 |
| Gökadal | 6230657 | 1456919 | Sjöarp | 6227100 | 1455080 |
| Gökälv | 6227650 | 1471250 | Skatgyl Ramsjötorp | 6246493 | 1469614 |
| Hakarp väster | 6237250 | 1456250 | Skogdala | 6240531 | 1458318 |

Förteckning över lokaler - forts. Ronneby kommun

| Lokalnamn | X | Y |
|-------------------------|---------|---------|
| Smedbacken | 6242500 | 1472250 |
| Snäckebacken | 6235275 | 1465450 |
| Stensjömåla | 6241600 | 1458450 |
| Stora Kulleryd | 6245450 | 1471400 |
| Stora Silpinge | 6230426 | 1464791 |
| Sännen norr | 6226750 | 1479400 |
| Sännen norr 300 m | 6226500 | 1480500 |
| Sänneshult | 6225300 | 1479400 |
| Sörbydals gård | 6225450 | 1480350 |
| Tararp 4:9 | 6225400 | 1480250 |
| Tolseboda naturreservat | 6225750 | 1480150 |
| Torneryd | 6225780 | 1480800 |
| Tromtö alkärr | 6230650 | 1460350 |
| Tromtö ekhage | 6231108 | 1461521 |
| Tromtö nabb | 6246050 | 1472500 |
| Tromtö naturreservat | 6240400 | 1473750 |
| Tromtö Ringholmen | 6224750 | 1456900 |
| Tromtö söder herrgården | 6228425 | 1457036 |
| Tromtö södre mark | 6243500 | 1455150 |
| Vambåsa | 6227500 | 1477500 |
| Vambåsa Förkärla | 6229300 | 1476900 |
| Vambåsanäs | 6228400 | 1477350 |
| Vantakalleberget | 6246050 | 1472500 |
| Vierysån väster | 6230650 | 1460350 |
| Vängsö | 6224750 | 1456900 |
| Väbylund sydväst | 6228425 | 1457036 |
| Värmansnäs | 6240400 | 1473750 |
| Wallanders Åbacka | 6227750 | 1476000 |
| Örseryd | 6243500 | 1455150 |
| Östragårdsmarken | 6228600 | 1478600 |
| Östranäs | 6227750 | 1476000 |

Förteckning över lokaler - Karlskrona kommun

| Lokalnamn | X | Y | Lokalnamn | X | Y |
|---------------------------|---------|----------|--------------------------|---------|---------|
| Agdatorps gård | 6230640 | 1481560 | Lösen 2 km norr kyrkan | 6232300 | 1493300 |
| Alnaryd norr | 6246770 | 1476675 | Lösen Gamlebo | 6228870 | 1492250 |
| Augerum väster kyrkan | 6232250 | 1491600 | Mariedal | 6230200 | 1487850 |
| Augerum Lyckebyån | 6232700 | 1492150 | Marielund | 6232500 | 1482500 |
| Augerums gård | 6232150 | 1492250 | Marielund norr | 6232890 | 1482870 |
| Augerums Ryd | 6232500 | 1489200 | Marielund Ekebacken | 6232100 | 1483200 |
| Bjärbybacke | 6230700 | 1481700 | Målatorp | 6234750 | 1482650 |
| Björstorps hage | 6229450 | 1495950 | Mörtsjöåsen | 6239250 | 1493200 |
| Bostorpssjön öster | 6243500 | 14845400 | Notarna | 6233850 | 1482400 |
| Brinkaberg | 6247500 | 1476500 | Olsäng | 6231750 | 1511000 |
| Bryggareberget | 6227500 | 1487550 | Ronnenabben Sturkö | 6220850 | 1493350 |
| Bubbetorps avfallsdeponi | 6234750 | 1487850 | Rosenholm | 6231800 | 1486650 |
| Fågelmara-Sjöhagen | 6234200 | 1513000 | Rödeby ek | 6235150 | 1488800 |
| Färskesjöns naturreservat | 6225100 | 1603000 | Sandhamn | 6218005 | 1503205 |
| Gullberna | 6229150 | 1489400 | Sibbaboda sandtallskog | 6223500 | 1505450 |
| Haglö | 6226505 | 1481899 | Sjuhalla | 6229750 | 1484550 |
| Hallarumsviken väst | 6226800 | 1500400 | Skillinge ek | 6229270 | 1481300 |
| Hoglands park | 6226390 | 1486380 | Skäravattnet syd | 6247270 | 1480660 |
| Hägnudden Tjurkö | 6221480 | 1487450 | Skärva | 6230550 | 1485650 |
| Hästö Enholmsvägen | 6228510 | 1489196 | Skönstavik | 6230250 | 1487600 |
| Högasand | 6238900 | 1513500 | Spandelstorp sydväst | 6331850 | 1490750 |
| Juvansmåla | 6256750 | 1483050 | Stora Boråkra | 6231850 | 1486500 |
| Karlskrona Trossö | 6226390 | 1486380 | Sånnen öster | 6243700 | 1473930 |
| Knösö | 6226650 | 1491500 | Södra Flymen | 6243500 | 1497700 |
| Kummelns gravfält | 6230450 | 1492100 | Tornby | 6229900 | 1497400 |
| Kungsholmen | 6219850 | 1486450 | Torpaviken öst | 6227750 | 1492250 |
| Kungsmarken | 6230200 | 1489900 | Tyska kyrkan kyrkogården | 6225800 | 1486250 |
| Lillån | 6247375 | 1477750 | Utlängan | 6210600 | 1498650 |
| Lillö | 6224500 | 1499200 | Uttorp | 6216350 | 1492350 |
| Loppetorp | 6248200 | 1478450 | Verkö bergudden | 6227200 | 1489200 |
| Lorensberg | 6230440 | 1487880 | Verkö Grimskula | 6225850 | 1490100 |
| Lyckeby Ekbacke | 6230505 | 1490405 | Verkö Näsmarken | 6226930 | 1490010 |
| Lyckå | 6229640 | 1490420 | Vämö väster | 6228400 | 1482200 |
| Långö norr | 6228150 | 1486100 | Vämö öster | 6228400 | 1488200 |
| Lösen 400 m norr kyrkan | 6230300 | 1492800 | Västra mark | 6229500 | 1487150 |
| Lösen 1 km norr kyrkan | 6231000 | 1492275 | Västra Skällö | 6220750 | 1495450 |

Förteckning över lokaler - forts. Karlskrona kommun

| Lokalnamn | X | Y |
|------------------|---------|---------|
| Åbyholm | 6256500 | 1486200 |
| Åsarne gård | 6237750 | 1490200 |
| Älmteryd | 6238450 | 1497150 |
| Övraboda sydväst | 6241020 | 1504120 |

Registrerade fynd av hotade arter - efter hotkategori

| Hk | Genus | Epitet | Svenskt namn | Kommun | Lokal | X | Y |
|----|--------------------|--------------------|--------------------|------------|--------------------------|---------|---------|
| CR | <i>Hapalopilus</i> | <i>croceus</i> | saffransticka | Karlskrona | Vämö väster | 6228500 | 1487950 |
| CR | <i>Hapalopilus</i> | <i>croceus</i> | saffransticka | Karlskrona | Vämö väster | 6228500 | 1487950 |
| CR | <i>Hapalopilus</i> | <i>croceus</i> | saffransticka | Karlskrona | Vämö väster | 6228500 | 1487950 |
| CR | <i>Hapalopilus</i> | <i>croceus</i> | saffransticka | Karlskrona | Vämö väster | 6228500 | 1487950 |
| CR | <i>Hapalopilus</i> | <i>croceus</i> | saffransticka | Ronneby | Tromtö naturreservat | 6225490 | 1480090 |
| CR | <i>Hapalopilus</i> | <i>croceus</i> | saffransticka | Karlskrona | Vämö väster | 6228500 | 1487950 |
| CR | <i>Hericium</i> | <i>erinaceus</i> | igelkottstaggsvamp | Ronneby | Tromtö söder herrgården | 6225300 | 1479400 |
| CR | <i>Hericium</i> | <i>erinaceus</i> | igelkottstaggsvamp | Ronneby | Mällsjön söder | 6243677 | 1469926 |
| CR | <i>Hericium</i> | <i>erinaceus</i> | igelkottstaggsvamp | Ronneby | Tromtö naturreservat | 6225300 | 1479400 |
| EN | <i>Albatrellus</i> | <i>cristatus</i> | grönticka | Karlskrona | Sännen N | 6243765 | 1473570 |
| EN | <i>Albatrellus</i> | <i>cristatus</i> | grönticka | Karlskrona | Sännen 300 m norr | 6244728 | 1472722 |
| EN | <i>Albatrellus</i> | <i>cristatus</i> | grönticka | Karlskrona | Sännen norr | 6243765 | 1473570 |
| EN | <i>Albatrellus</i> | <i>cristatus</i> | grönticka | Karlskrona | Marielund | 6232500 | 1482500 |
| EN | <i>Albatrellus</i> | <i>cristatus</i> | grönticka | Karlskrona | Sännen 300 m norr | 6244728 | 1472722 |
| EN | <i>Albatrellus</i> | <i>cristatus</i> | grönticka | Karlskrona | Sännen norr | 6243765 | 1473570 |
| EN | <i>Albatrellus</i> | <i>cristatus</i> | grönticka | Karlskrona | Sännen N 300 m N | 6244728 | 1472722 |
| EN | <i>Albatrellus</i> | <i>cristatus</i> | grönticka | Karlskrona | Sännen norr | 6243765 | 1473570 |
| EN | <i>Albatrellus</i> | <i>cristatus</i> | grönticka | Ronneby | Nässjön sydväst | 6233253 | 1462055 |
| EN | <i>Albatrellus</i> | <i>cristatus</i> | grönticka | Ronneby | Runamo | 6231550 | 1460000 |
| EN | <i>Albatrellus</i> | <i>cristatus</i> | grönticka | Ronneby | Gammelstorp-skogen | 6244455 | 1470705 |
| EN | <i>Cortinarius</i> | <i>variiformis</i> | lövklubbspindling | Karlshamn | Mörrumsån Susekull söder | 623505 | 144010 |
| EN | <i>Ganoderma</i> | <i>pfeifferi</i> | hartsticka | Karlskrona | Tromtö söder herrgården | 6225300 | 1479400 |
| EN | <i>Ganoderma</i> | <i>pfeifferi</i> | hartsticka | Karlskrona | Tromtö naturreservat | 6225300 | 1479400 |
| EN | <i>Ganoderma</i> | <i>pfeifferi</i> | hartsticka | Ronneby | Brunnsskogen | 6229855 | 1467855 |
| EN | <i>Ganoderma</i> | <i>pfeifferi</i> | hartsticka | Ronneby | Brunnsskogen | 6229855 | 1467855 |
| EN | <i>Ganoderma</i> | <i>pfeifferi</i> | hartsticka | Sölvesborg | Rökegården sydost | 6210995 | 1425850 |
| EN | <i>Ganoderma</i> | <i>pfeifferi</i> | hartsticka | Sölvesborg | Målen | 6228647 | 1426674 |
| EN | <i>Ganoderma</i> | <i>pfeifferi</i> | hartsticka | Ronneby | Tromtö naturreservat | 6225300 | 1479400 |
| EN | <i>Ganoderma</i> | <i>pfeifferi</i> | hartsticka | Ronneby | Tromtö naturreservat | 6225300 | 1479400 |
| EN | <i>Ganoderma</i> | <i>pfeifferi</i> | hartsticka | Ronneby | Brunnsskogen | 6229855 | 1467855 |
| EN | <i>Ganoderma</i> | <i>pfeifferi</i> | hartsticka | Sölvesborg | Rökegården sydost | 6210750 | 1425900 |
| EN | <i>Ganoderma</i> | <i>resinaceum</i> | eklackticka | Karlshamn | Eriksberg ekhagmark | 6226883 | 1450070 |
| EN | <i>Ganoderma</i> | <i>resinaceum</i> | eklackticka | Karlshamn | Bruksgården Mörrums bruk | 6227611 | 1435622 |
| EN | <i>Ganoderma</i> | <i>resinaceum</i> | eklackticka | Karlskrona | Skillinge ek | 6229270 | 1481300 |
| EN | <i>Ganoderma</i> | <i>resinaceum</i> | eklackticka | Karlskrona | Skillinge ek | 6229270 | 1481300 |
| EN | <i>Ganoderma</i> | <i>resinaceum</i> | eklackticka | Karlskrona | Kungsmarken | 6230200 | 1489900 |
| EN | <i>Ganoderma</i> | <i>resinaceum</i> | eklackticka | Ronneby | Östragårdsmarken | 6228600 | 1478600 |
| EN | <i>Ganoderma</i> | <i>resinaceum</i> | eklackticka | Ronneby | Vierysån väster | 6230650 | 1460350 |
| EN | <i>Ganoderma</i> | <i>resinaceum</i> | eklackticka | Ronneby | Göholm | 6225300 | 1470300 |
| EN | <i>Ganoderma</i> | <i>resinaceum</i> | eklackticka | Ronneby | Vierysån väster | 6230650 | 1460350 |
| EN | <i>Ganoderma</i> | <i>resinaceum</i> | eklackticka | Ronneby | Väbylund sydväst | 6228425 | 1457036 |
| EN | <i>Ganoderma</i> | <i>resinaceum</i> | eklackticka | Sölvesborg | Öster Sölve | 6215226 | 1427054 |
| EN | <i>Ganoderma</i> | <i>resinaceum</i> | eklackticka | Karlshamn | Karlshamn Folkets Park | 6227900 | 1440800 |

| Hk | Genus | Epitet | Svenskt namn | Kommun | Lokal | X | Y |
|----|-------------------|-------------------|------------------|------------|--------------------------------|---------|---------|
| EN | <i>Ganoderma</i> | <i>resinaceum</i> | eklackticka | Ronneby | Vieerydsån väster | 6230650 | 1460350 |
| EN | <i>Ganoderma</i> | <i>resinaceum</i> | eklackticka | Ronneby | Vieerydsån väster | 6230650 | 1460350 |
| EN | <i>Geastrum</i> | <i>elegans</i> | naveljordstjärna | Karlskrona | Ronnenabben | 6220850 | 1493350 |
| EN | <i>Geoglossum</i> | <i>difforme</i> | klibbjordtunga | Karlshamn | Elleholm betesmark | 6226600 | 1433950 |
| EN | <i>Hygrocybe</i> | <i>ovina</i> | sepiavaxskivling | Karlshamn | Loberget naturreservat | 6247700 | 1441600 |
| EN | <i>Inonotus</i> | <i>dryadeus</i> | tårticka | Karlshamn | Elleholm betesmark | 6226300 | 1434050 |
| EN | <i>Inonotus</i> | <i>dryadeus</i> | tårticka | Karlshamn | Stensnäs | 6228100 | 1431750 |
| EN | <i>Inonotus</i> | <i>dryadeus</i> | tårticka | Karlshamn | Stärnö | 6224203 | 1440625 |
| EN | <i>Inonotus</i> | <i>dryadeus</i> | tårticka | Karlshamn | Elleholm betesmark | 6226300 | 1434050 |
| EN | <i>Inonotus</i> | <i>dryadeus</i> | tårticka | Karlshamn | Karlshamn Folkets Park | 6227800 | 1440850 |
| EN | <i>Inonotus</i> | <i>dryadeus</i> | tårticka | Karlshamn | Stärnö | 6224182 | 1440672 |
| EN | <i>Inonotus</i> | <i>dryadeus</i> | tårticka | Karlshamn | Munkahusviken | 6225763 | 1440090 |
| EN | <i>Inonotus</i> | <i>dryadeus</i> | tårticka | Karlshamn | Mieån Rosenberg | 6229344 | 1440250 |
| EN | <i>Inonotus</i> | <i>dryadeus</i> | tårticka | Karlshamn | Sparbankseken Karls- hamn | 6224300 | 1440500 |
| EN | <i>Inonotus</i> | <i>dryadeus</i> | tårticka | Karlshamn | Matvik Nyttäppet | 6226849 | 1448670 |
| EN | <i>Inonotus</i> | <i>dryadeus</i> | tårticka | Karlshamn | Munkahusviken norr | 6226006 | 1440060 |
| EN | <i>Inonotus</i> | <i>dryadeus</i> | tårticka | Karlshamn | Kölja kvarn | 6231867 | 1445413 |
| EN | <i>Inonotus</i> | <i>dryadeus</i> | tårticka | Karlshamn | Vägga | 6225778 | 1442960 |
| EN | <i>Inonotus</i> | <i>dryadeus</i> | tårticka | Karlshamn | Stensnäs | 6228100 | 1431750 |
| EN | <i>Inonotus</i> | <i>dryadeus</i> | tårticka | Karlshamn | Karlshamn Folkets Park | 6228207 | 1440688 |
| EN | <i>Inonotus</i> | <i>dryadeus</i> | tårticka | Karlskrona | Lyckå | 6229640 | 1490240 |
| EN | <i>Inonotus</i> | <i>dryadeus</i> | tårticka | Karlskrona | Johannishus slottet | 6235400 | 1485650 |
| EN | <i>Inonotus</i> | <i>dryadeus</i> | tårticka | Karlskrona | Skärva | 6262450 | 1485750 |
| EN | <i>Inonotus</i> | <i>dryadeus</i> | tårticka | Karlskrona | Skärva | 6262450 | 1485750 |
| EN | <i>Inonotus</i> | <i>dryadeus</i> | tårticka | Karlskrona | Kungsmarken | 6229740 | 1488210 |
| EN | <i>Inonotus</i> | <i>dryadeus</i> | tårticka | Karlskrona | Marielund norr | 6232800 | 1482450 |
| EN | <i>Inonotus</i> | <i>dryadeus</i> | tårticka | Karlskrona | Skärva | 6262450 | 1485750 |
| EN | <i>Inonotus</i> | <i>dryadeus</i> | tårticka | Karlskrona | Hästö Enholmsvägen | 6228510 | 1489196 |
| EN | <i>Inonotus</i> | <i>dryadeus</i> | tårticka | Karlskrona | Johannishus åsar | 6234159 | 1475259 |
| EN | <i>Inonotus</i> | <i>dryadeus</i> | tårticka | Karlskrona | Hägnudden Tjurkö | 6221480 | 1487450 |
| EN | <i>Inonotus</i> | <i>dryadeus</i> | tårticka | Karlskrona | Johannishus naturre- servat | 6235350 | 1475300 |
| EN | <i>Inonotus</i> | <i>dryadeus</i> | tårticka | Ronneby | Ivö | 6223450 | 1480450 |
| EN | <i>Inonotus</i> | <i>dryadeus</i> | tårticka | Ronneby | Sörbydals Gärd | 6235275 | 1465450 |
| EN | <i>Inonotus</i> | <i>dryadeus</i> | tårticka | Ronneby | Brunnsskogen | 6230050 | 1467600 |
| EN | <i>Inonotus</i> | <i>dryadeus</i> | tårticka | Ronneby | Vambåsanäs | 6227130 | 1478270 |
| EN | <i>Inonotus</i> | <i>dryadeus</i> | tårticka | Ronneby | Hakarp väster | 6230070 | 1457625 |
| EN | <i>Inonotus</i> | <i>dryadeus</i> | tårticka | Ronneby | Tromtö söder herrgården | 6225400 | 1480300 |
| EN | <i>Inonotus</i> | <i>dryadeus</i> | tårticka | Ronneby | Brunnsskogen | 6230055 | 1467605 |
| EN | <i>Inonotus</i> | <i>dryadeus</i> | tårticka | Ronneby | Almö Betesholmen | 6226500 | 1477850 |
| EN | <i>Inonotus</i> | <i>dryadeus</i> | tårticka | Ronneby | Hakarp väster | 6230657 | 1456919 |
| EN | <i>Inonotus</i> | <i>dryadeus</i> | tårticka | Ronneby | Flisö | 6232585 | 1478549 |
| EN | <i>Inonotus</i> | <i>dryadeus</i> | tårticka | Ronneby | Smedbacken | 6233480 | 1466450 |
| EN | <i>Inonotus</i> | <i>dryadeus</i> | tårticka | Ronneby | Vambåsanäs | 6227130 | 1478270 |
| EN | <i>Inonotus</i> | <i>dryadeus</i> | tårticka | Ronneby | Hakarp väster | 6230650 | 1457900 |
| EN | <i>Inonotus</i> | <i>dryadeus</i> | tårticka | Ronneby | Östragårdsmarken | 6228177 | 1478521 |
| EN | <i>Inonotus</i> | <i>dryadeus</i> | tårticka | Sölvesborg | Valje | 6214650 | 1421750 |
| EN | <i>Inonotus</i> | <i>dryadeus</i> | tårticka | Sölvesborg | Valje Fiskartorpet | 6213700 | 1422200 |

Bilaga 6

| Hk | Genus | Epitet | Svenskt namn | Kommun | Lokal | X | Y |
|----|--------------------|--------------------|-------------------------|------------|----------------------------------|---------|---------|
| EN | <i>Inonotus</i> | <i>dryadeus</i> | tårticka | Sölvesborg | Valje | 6214650 | 1421750 |
| EN | <i>Inonotus</i> | <i>dryadeus</i> | tårticka | Sölvesborg | Valje | 6214895 | 1421655 |
| EN | <i>Inonotus</i> | <i>dryadeus</i> | tårticka | Sölvesborg | Ryedal | 6223232 | 1426959 |
| EN | <i>Inonotus</i> | <i>dryadeus</i> | tårticka | Sölvesborg | Valje | 6214650 | 1421750 |
| EN | <i>Inonotus</i> | <i>dryadeus</i> | tårticka | Sölvesborg | Sölvesborg Slottet | 6214950 | 1424750 |
| EN | <i>Inonotus</i> | <i>dryadeus</i> | tårticka | Sölvesborg | Valje | 6214500 | 1421650 |
| EN | <i>Inonotus</i> | <i>dryadeus</i> | tårticka | Sölvesborg | Valje | 6214880 | 1421680 |
| EN | <i>Inonotus</i> | <i>dryadeus</i> | tårticka | Karlshamn | Stärnö | 6224350 | 1439750 |
| EN | <i>Inonotus</i> | <i>dryadeus</i> | tårticka | Karlshamn | Elleholm betesmark | 6226300 | 1433900 |
| EN | <i>Inonotus</i> | <i>dryadeus</i> | tårticka | Karlskrona | Haglö | 6226550 | 1481850 |
| EN | <i>Inonotus</i> | <i>dryadeus</i> | tårticka | Karlskrona | Vambåsanäs | 6227170 | 1477700 |
| EN | <i>Inonotus</i> | <i>dryadeus</i> | tårticka | Karlskrona | Haglö | 6226550 | 1481850 |
| EN | <i>Inonotus</i> | <i>dryadeus</i> | tårticka | Karlskrona | Vambåsa | 6226750 | 1477400 |
| EN | <i>Inonotus</i> | <i>dryadeus</i> | tårticka | Karlskrona | Vambåsa-Förkärla | 6229300 | 1476900 |
| EN | <i>Inonotus</i> | <i>dryadeus</i> | tårticka | Ronneby | Tromtö naturreservat | 6225450 | 1480350 |
| EN | <i>Inonotus</i> | <i>dryadeus</i> | tårticka | Ronneby | Tromtö nabb | 6225300 | 1479400 |
| EN | <i>Inonotus</i> | <i>dryadeus</i> | tårticka | Ronneby | Tromtö naturreservat | 6225450 | 1480350 |
| EN | <i>Inonotus</i> | <i>dryadeus</i> | tårticka | Ronneby | Sörbydals Gärd | 6235275 | 1465450 |
| EN | <i>Inonotus</i> | <i>dryadeus</i> | tårticka | Ronneby | Bommerstorp 2 | 6233650 | 1462850 |
| EN | <i>Inonotus</i> | <i>dryadeus</i> | tårticka | Ronneby | Smedbacken | 6233500 | 1466450 |
| EN | <i>Leccinum</i> | <i>crocipodium</i> | gul strävsopp | Karlskrona | Augerum-Lyckebyån | 6232700 | 1492150 |
| EN | <i>Mycenastrum</i> | <i>corium</i> | läderboll | Sölvesborg | Rökegården sydost | 6210956 | 1426364 |
| EN | <i>Mycenastrum</i> | <i>corium</i> | läderboll | Sölvesborg | Rökegården sydost | 6210956 | 1426346 |
| EN | <i>Mycenastrum</i> | <i>corium</i> | läderboll | Sölvesborg | Hanö | 6209650 | 1440000 |
| EN | <i>Mycenastrum</i> | <i>corium</i> | läderboll | Sölvesborg | Rökegården sydost | 6210971 | 1426346 |
| EN | <i>Phellodon</i> | <i>confluens</i> | grå taggsvamp | - | Utan lokal | | |
| EN | <i>Phellodon</i> | <i>confluens</i> | grå taggsvamp | Karlskrona | Marielund | 6232000 | 1483250 |
| EN | <i>Phellodon</i> | <i>confluens</i> | grå taggsvamp | Olofström | Boafall Blekingeleds- starten | 6235450 | 1416400 |
| EN | <i>Phellodon</i> | <i>confluens</i> | grå taggsvamp | Olofström | Gränum trädgård | 6232550 | 1424330 |
| EN | <i>Piptoporus</i> | <i>quercinus</i> | tungticka | Karlskrona | Vämö öster | 6228450 | 1487950 |
| EN | <i>Piptoporus</i> | <i>quercinus</i> | tungticka | Karlskrona | Vämö öster | 6228750 | 1487950 |
| EN | <i>Piptoporus</i> | <i>quercinus</i> | tungticka | Sölvesborg | Snapphaneeken | 6215300 | 1424750 |
| EN | <i>Piptoporus</i> | <i>quercinus</i> | tungticka | Sölvesborg | Valje | 6214750 | 1421700 |
| EN | <i>Piptoporus</i> | <i>quercinus</i> | tungticka | Sölvesborg | Snapphaneeken | 6215300 | 1424750 |
| EN | <i>Piptoporus</i> | <i>quercinus</i> | tungticka | Karlskrona | Lyckå | 6229500 | 1490500 |
| EN | <i>Piptoporus</i> | <i>quercinus</i> | tungticka | Karlskrona | Vämö öster | 6228450 | 1487950 |
| EN | <i>Ramaria</i> | <i>fagetorum</i> | praktfingersvamp | Karlskrona | Brinkaberg | 6247500 | 1476500 |
| EN | <i>Scleroderma</i> | <i>cepa</i> | rödbrun rottryffel | - | Utan lokal | | |
| EN | <i>Scleroderma</i> | <i>cepa</i> | rödbrun rottryffel | Karlskrona | Lyckeby ekbacke | 6230450 | 1490450 |
| EN | <i>Scleroderma</i> | <i>cepa</i> | rödbrun rottryffel | Ronneby | Brunnsskogen | 6229800 | 1467750 |
| EN | <i>Trametes</i> | <i>suaveolens</i> | sydlig anisticka | - | Utan lokal | | |
| EN | <i>Tricholoma</i> | <i>pardinum</i> | pantermusseron | Karlskrona | Lillån | 6247379 | 1477764 |
| EN | <i>Tulostoma</i> | <i>fimbriatum</i> | fransig stjälskröksvamp | Sölvesborg | Tredenborg | 6211588 | 1422690 |
| EN | <i>Xylaria</i> | <i>corniformis</i> | luddhorn | Karlskrona | Brinkaberg | 6247597 | 1476467 |
| EN | <i>Xylaria</i> | <i>corniformis</i> | luddhorn | Karlskrona | Brinkaberg | 6247597 | 1476467 |
| EN | <i>Xylaria</i> | <i>corniformis</i> | luddhorn | Karlskrona | Brinkaberg | 6247597 | 1476467 |
| VU | <i>Amanita</i> | <i>franchetii</i> | gulbrämad flugsvamp | - | Utan lokal | | |

| Hk | Genus | Epitet | Svenskt namn | Kommun | Lokal | X | Y |
|----|---------------------|---------------------------|-----------------------|------------|---------------------------|---------|---------|
| VU | <i>Amanita</i> | <i>franchetii</i> | gulbrämad flugsvamp | Karlskrona | Mariedal-Mossen | 6230200 | 1487850 |
| VU | <i>Amanita</i> | <i>franchetii</i> | gulbrämad flugsvamp | Ronneby | Brunnsskogen | 6227500 | 1467500 |
| VU | <i>Boletopsis</i> | <i>leucomelaena</i> | grangräticka | Karlskrona | Lillån | 6247375 | 1477750 |
| VU | <i>Boletopsis</i> | <i>leucomelaena</i> | grangräticka | Karlskrona | Lillån | 6247375 | 1477750 |
| VU | <i>Boletus</i> | <i>fechtneri</i> | sommarsopp | Karlskrona | Vämö östra | 6228400 | 1488200 |
| VU | <i>Boletus</i> | <i>fechtneri</i> | sommarsopp | Ronneby | Sjöarp | 6232900 | 1461700 |
| VU | <i>Boletus</i> | <i>impolitus</i> | bleksopp | - | Utan lokal | | |
| VU | <i>Boletus</i> | <i>impolitus</i> | bleksopp | Olofström | Komperskulla bäckravinen | 6241750 | 1428350 |
| VU | <i>Boletus</i> | <i>impolitus</i> | bleksopp | Sölvesborg | Valje | 6214650 | 1421750 |
| VU | <i>Boletus</i> | <i>impolitus</i> | bleksopp | Karlshamn | Kyrkan Karlshamn | 6227400 | 1441450 |
| VU | <i>Boletus</i> | <i>impolitus</i> | bleksopp | Ronneby | Brunnsskogen | 6229500 | 1467500 |
| VU | <i>Boletus</i> | <i>pulverulentus</i> | bläcksopp | Sölvesborg | Hanö | 6209550 | 1440200 |
| VU | <i>Boletus</i> | <i>pulverulentus</i> | bläcksopp | Olofström | Uddentorp | 6235200 | 1419250 |
| VU | <i>Boletus</i> | <i>pulverulentus</i> | bläcksopp | Sölvesborg | Siesjö | 6215900 | 1422350 |
| VU | <i>Boletus</i> | <i>pulverulentus</i> | bläcksopp | Sölvesborg | Valje | 6214750 | 1421750 |
| VU | <i>Boletus</i> | <i>radicans</i> | rotsopp | Olofström | Näsatorpet syd | 6238500 | 1419000 |
| VU | <i>Boletus</i> | <i>radicans</i> | rotsopp | Ronneby | Brunnsskogen | 6230895 | 1467329 |
| VU | <i>Cantharellus</i> | <i>melanoxeros</i> | svartnande kantarell | Olofström | Komperskulla bäckravinen | 6241200 | 1428550 |
| VU | <i>Cortinarius</i> | <i>anserinus</i> | bokspindling | Karlshamn | Hovmansbygd | 6248300 | 1431450 |
| VU | <i>Cortinarius</i> | <i>aureopulverulentus</i> | puderspindling | Karlskrona | Lillån | 6247375 | 1477750 |
| VU | <i>Cortinarius</i> | <i>ageii</i> | lövängsspindling | Ronneby | Stensjömåla | 6246550 | 1469320 |
| VU | <i>Cortinarius</i> | <i>cumatilis</i> | porslinsblå spindling | Karlskrona | Lillån | 6247375 | 1477750 |
| VU | <i>Disciseda</i> | <i>candida</i> | liten diskroksvamp | Sölvesborg | Hällevikslägrät | 6209953 | 1432114 |
| VU | <i>Disciseda</i> | <i>candida</i> | liten diskroksvamp | Sölvesborg | Torsö läger | 6209200 | 1425930 |
| VU | <i>Disciseda</i> | <i>candida</i> | liten diskroksvamp | Sölvesborg | Torsö läger | 6209080 | 1425700 |
| VU | <i>Disciseda</i> | <i>candida</i> | liten diskroksvamp | Sölvesborg | Torsö läger | 6209080 | 1425700 |
| VU | <i>Disciseda</i> | <i>candida</i> | liten diskroksvamp | Sölvesborg | Torsö läger | 6209080 | 1425750 |
| VU | <i>Disciseda</i> | <i>candida</i> | liten diskroksvamp | Sölvesborg | Stiby backe naturreservat | 6230250 | 1410750 |
| VU | <i>Disciseda</i> | <i>candida</i> | liten diskroksvamp | Sölvesborg | Torsö läger | 6209080 | 1425700 |
| VU | <i>Disciseda</i> | <i>candida</i> | liten diskroksvamp | Sölvesborg | Stiby backe naturreservat | 6230250 | 1410750 |
| VU | <i>Disciseda</i> | <i>candida</i> | liten diskroksvamp | Sölvesborg | Stiby backe naturreservat | 6230250 | 1410750 |
| VU | <i>Disciseda</i> | <i>candida</i> | liten diskroksvamp | Sölvesborg | Tredenborg | 6211750 | 1422700 |
| VU | <i>Disciseda</i> | <i>candida</i> | liten diskroksvamp | Sölvesborg | Torsö läger | 6209080 | 1425700 |
| VU | <i>Disciseda</i> | <i>candida</i> | liten diskroksvamp | Sölvesborg | Tredenborg | 6211750 | 1422700 |
| VU | <i>Elaphomyces</i> | <i>anthracinus</i> | svart hjorttryffel | - | Utan lokal | | |
| VU | <i>Entoloma</i> | <i>madidum</i> | blårödling | Sölvesborg | Västra Näs | 6210750 | 1423850 |
| VU | <i>Entoloma</i> | <i>queletii</i> | lundnopping | Olofström | Lohallen | 6235700 | 1417300 |
| VU | <i>Entoloma</i> | <i>queletii</i> | lundnopping | Olofström | Mörrumsån-Hallandsboda | 6242700 | 1433750 |
| VU | <i>Entoloma</i> | <i>queletii</i> | lundnopping | Olofström | Angölsmåla Mörrumsån | 6246900 | 1431300 |
| VU | <i>Entoloma</i> | <i>queletii</i> | lundnopping | Olofström | Halens sydspets | 6236050 | 1416500 |
| VU | <i>Entoloma</i> | <i>queletii</i> | lundnopping | Olofström | Lohallen | 6235700 | 1417300 |
| VU | <i>Gastrum</i> | <i>berkeleyi</i> | sträv jordstjärna | Sölvesborg | Hällevikslägrät | 6209953 | 1442114 |
| VU | <i>Gloiodon</i> | <i>strigosus</i> | borsttagging | Olofström | Klintabacken | 6241750 | 1421500 |
| VU | <i>Gloiodon</i> | <i>strigosus</i> | borsttagging | Olofström | Käringahejan | 6248200 | 1430900 |
| VU | <i>Gomphus</i> | <i>clavatus</i> | violgubbe | Karlskrona | Lillån | 6247375 | 1477750 |

Bilaga 6

| Hk | Genus | Epitet | Svenskt namn | Kommun | Lokal | X | Y |
|----|--------------------|--------------------|-------------------------|------------|--------------------------|---------|---------|
| VU | <i>Gomphus</i> | <i>clavatus</i> | violgubbe | Karlskrona | Lillån | 6247375 | 1477750 |
| VU | <i>Gomphus</i> | <i>clavatus</i> | violgubbe | Karlskrona | Lillån | 6247375 | 1477750 |
| VU | <i>Gomphus</i> | <i>clavatus</i> | violgubbe | Karlskrona | Lillån | 6247375 | 1477750 |
| VU | <i>Gomphus</i> | <i>clavatus</i> | violgubbe | Sölvesborg | Västra Torsö | 6209725 | 1427725 |
| VU | <i>Haploporus</i> | <i>odorus</i> | dofticka | Olofström | Snöflebodaåns dalgång | 6244750 | 1421400 |
| VU | <i>Hydnellum</i> | <i>compactum</i> | kompakt taggsvamp | Karlskrona | Lösen 1 km N kyrkan | 6231000 | 1492275 |
| VU | <i>Hydnellum</i> | <i>compactum</i> | kompakt taggsvamp | Karlskrona | Augerums gård | 6232150 | 1492250 |
| VU | <i>Hydnellum</i> | <i>compactum</i> | kompakt taggsvamp | Karlskrona | Augerum väster kyrkan | 6232500 | 1491600 |
| VU | <i>Hydnellum</i> | <i>compactum</i> | kompakt taggsvamp | Karlskrona | Lösen 1 km N kyrkan | 6231000 | 1492275 |
| VU | <i>Hydnellum</i> | <i>compactum</i> | kompakt taggsvamp | Olofström | Mörrumsån-Hallandsboda | 6240700 | 1433750 |
| VU | <i>Hygrocybe</i> | <i>ingrata</i> | rodnande lutvaxskivling | Karlshamn | Stensnäs | 6227350 | 1431880 |
| VU | <i>Hygrocybe</i> | <i>radiata</i> | strålvaxskivling | Olofström | Kullan | 6246800 | 1418480 |
| VU | <i>Hygrocybe</i> | <i>spadicea</i> | dadelvaxskivling | Ronneby | Piskabacken | 6233500 | 1465850 |
| VU | <i>Hygrocybe</i> | <i>spadicea</i> | dadelvaxskivling | Karlshamn | Ire betesmark | 6247100 | 1442600 |
| VU | <i>Hygrocybe</i> | <i>turunda</i> | mörkfjällig vaxskivling | Olofström | Kullan | 6246800 | 1418480 |
| VU | <i>Hygrophorus</i> | <i>gliocyclus</i> | slemringad vaxskivling | Ronneby | Hålabäck Hultalycke norr | 6249200 | 1452950 |
| VU | <i>Hygrophorus</i> | <i>poëtarum</i> | balsamvaxskivling | Karlskrona | Skärva | 6230550 | 1485650 |
| VU | <i>Hygrophorus</i> | <i>poëtarum</i> | balsamvaxskivling | Karlskrona | Skärva | 6230550 | 1485650 |
| VU | <i>Hygrophorus</i> | <i>poëtarum</i> | balsamvaxskivling | Karlskrona | Augerums gård | 6232150 | 1492250 |
| VU | <i>Hygrophorus</i> | <i>poëtarum</i> | balsamvaxskivling | Karlskrona | Skärva | 6230550 | 1485650 |
| VU | <i>Hygrophorus</i> | <i>poëtarum</i> | balsamvaxskivling | Karlskrona | Skärva | 6230550 | 1485650 |
| VU | <i>Hygrophorus</i> | <i>poëtarum</i> | balsamvaxskivling | Karlskrona | Skärva | 6230550 | 1485650 |
| VU | <i>Hygrophorus</i> | <i>poëtarum</i> | balsamvaxskivling | Karlskrona | Marielund | 6232500 | 1482500 |
| VU | <i>Hygrophorus</i> | <i>poëtarum</i> | balsamvaxskivling | Karlskrona | Augerums gård | 6232150 | 1492250 |
| VU | <i>Hygrophorus</i> | <i>poëtarum</i> | balsamvaxskivling | Karlskrona | Marielund | 6232500 | 1482500 |
| VU | <i>Hygrophorus</i> | <i>poëtarum</i> | balsamvaxskivling | Karlskrona | Sännen norr | 6244205 | 1473405 |
| VU | <i>Hygrophorus</i> | <i>poëtarum</i> | balsamvaxskivling | Karlskrona | Skärva | 6230550 | 1485650 |
| VU | <i>Hygrophorus</i> | <i>poëtarum</i> | balsamvaxskivling | Karlskrona | Sännen norr | 6244205 | 1473405 |
| VU | <i>Hygrophorus</i> | <i>poëtarum</i> | balsamvaxskivling | Karlskrona | Skärva | 6230550 | 1485650 |
| VU | <i>Hygrophorus</i> | <i>poëtarum</i> | balsamvaxskivling | Karlskrona | Skärva | 6230550 | 1485650 |
| VU | <i>Hygrophorus</i> | <i>poëtarum</i> | balsamvaxskivling | Karlskrona | Skärva | 6230550 | 1485650 |
| VU | <i>Hygrophorus</i> | <i>poëtarum</i> | balsamvaxskivling | Karlskrona | Skärva | 6230550 | 1485650 |
| VU | <i>Inonotus</i> | <i>cuticularis</i> | skillerticka | Karlshamn | Metesjön öster | 6239470 | 1446320 |
| VU | <i>Inonotus</i> | <i>cuticularis</i> | skillerticka | Karlshamn | Stensnäs | 6226780 | 1431320 |
| VU | <i>Inonotus</i> | <i>cuticularis</i> | skillerticka | Karlshamn | Eriksberg ekhagmark | 6227711 | 1450644 |
| VU | <i>Inonotus</i> | <i>cuticularis</i> | skillerticka | Karlshamn | Stensnäs | 6226790 | 1431930 |
| VU | <i>Inonotus</i> | <i>cuticularis</i> | skillerticka | Karlshamn | Bjälkudden | 6226414 | 1444108 |
| VU | <i>Inonotus</i> | <i>cuticularis</i> | skillerticka | Karlshamn | Lindeborg nordväst 500 m | 6227349 | 1443477 |
| VU | <i>Inonotus</i> | <i>cuticularis</i> | skillerticka | Karlshamn | Persgårde | 6237450 | 1448840 |
| VU | <i>Inonotus</i> | <i>cuticularis</i> | skillerticka | Karlshamn | Stensnäs | 6226780 | 1431320 |
| VU | <i>Inonotus</i> | <i>cuticularis</i> | skillerticka | Karlskrona | Verkö Bergudden | 6227200 | 1489200 |
| VU | <i>Inonotus</i> | <i>cuticularis</i> | skillerticka | Karlskrona | Hallarumsviken väst | 6226800 | 1500400 |
| VU | <i>Inonotus</i> | <i>cuticularis</i> | skillerticka | Karlskrona | Sännen öster | 6243700 | 1473930 |
| VU | <i>Inonotus</i> | <i>cuticularis</i> | skillerticka | Karlskrona | Verkö Bergudden | 6227050 | 1489970 |
| VU | <i>Inonotus</i> | <i>cuticularis</i> | skillerticka | Karlskrona | Tromtö söder herrgården | 6225400 | 1480250 |
| VU | <i>Inonotus</i> | <i>cuticularis</i> | skillerticka | Karlskrona | Tromtö söder herrgården | 6225200 | 1480150 |
| VU | <i>Inonotus</i> | <i>cuticularis</i> | skillerticka | Karlskrona | Lösen Gamlebo | 6228870 | 1492250 |

| Hk | Genus | Epitet | Svenskt namn | Kommun | Lokal | X | Y |
|----|-----------------|--------------------|--------------|------------|---------------------------|---------|---------|
| VU | <i>Inonotus</i> | <i>cuticularis</i> | skillerticka | Karlskrona | Verkö Näsmarken | 6226330 | 1490730 |
| VU | <i>Inonotus</i> | <i>cuticularis</i> | skillerticka | Karlskrona | Tromtö söder herrgården | 6225400 | 1480250 |
| VU | <i>Inonotus</i> | <i>cuticularis</i> | skillerticka | Karlskrona | Brinkaberg | 6247597 | 1476467 |
| VU | <i>Inonotus</i> | <i>cuticularis</i> | skillerticka | Karlskrona | Lösen Gamlebo | 6229150 | 1491970 |
| VU | <i>Inonotus</i> | <i>cuticularis</i> | skillerticka | Karlskrona | Skönstavik | 6230450 | 1487400 |
| VU | <i>Inonotus</i> | <i>cuticularis</i> | skillerticka | Karlskrona | Mariedal | 6230510 | 1487740 |
| VU | <i>Inonotus</i> | <i>cuticularis</i> | skillerticka | Karlskrona | Verkö Näsmarken | 6226930 | 1490010 |
| VU | <i>Inonotus</i> | <i>cuticularis</i> | skillerticka | Karlskrona | Tromtö söder herrgården | 6225400 | 1480250 |
| VU | <i>Inonotus</i> | <i>cuticularis</i> | skillerticka | Karlskrona | Skärva | 6230550 | 1485650 |
| VU | <i>Inonotus</i> | <i>cuticularis</i> | skillerticka | Karlskrona | Verkö Näsmarken | 6226930 | 1490010 |
| VU | <i>Inonotus</i> | <i>cuticularis</i> | skillerticka | Karlskrona | Sjuhalla | 6229750 | 1484550 |
| VU | <i>Inonotus</i> | <i>cuticularis</i> | skillerticka | Karlskrona | Spandelstorp sydväst | 6231500 | 1489800 |
| VU | <i>Inonotus</i> | <i>cuticularis</i> | skillerticka | Karlskrona | Kungsmarken | 6229540 | 1488580 |
| VU | <i>Inonotus</i> | <i>cuticularis</i> | skillerticka | Karlskrona | Agdatorps gård | 6230640 | 1481560 |
| VU | <i>Inonotus</i> | <i>cuticularis</i> | skillerticka | Karlskrona | Augerums gård | 6232150 | 1492250 |
| VU | <i>Inonotus</i> | <i>cuticularis</i> | skillerticka | Karlskrona | Spandelstorp sydväst | 6331850 | 1490750 |
| VU | <i>Inonotus</i> | <i>cuticularis</i> | skillerticka | Karlskrona | Västra Mark | 6229000 | 1486570 |
| VU | <i>Inonotus</i> | <i>cuticularis</i> | skillerticka | Karlskrona | Johannishus naturreservat | 6233189 | 1475695 |
| VU | <i>Inonotus</i> | <i>cuticularis</i> | skillerticka | Karlskrona | Västra Mark | 6229000 | 1486570 |
| VU | <i>Inonotus</i> | <i>cuticularis</i> | skillerticka | Karlskrona | Verkö Näsmarken | 6226550 | 1490650 |
| VU | <i>Inonotus</i> | <i>cuticularis</i> | skillerticka | Karlskrona | Marielund | 6232500 | 1482500 |
| VU | <i>Inonotus</i> | <i>cuticularis</i> | skillerticka | Karlskrona | Sännen norr | 6244205 | 1473405 |
| VU | <i>Inonotus</i> | <i>cuticularis</i> | skillerticka | Karlskrona | Sjuhalla | 6229750 | 1484550 |
| VU | <i>Inonotus</i> | <i>cuticularis</i> | skillerticka | Karlskrona | Skönstavik | 6230250 | 1487600 |
| VU | <i>Inonotus</i> | <i>cuticularis</i> | skillerticka | Karlskrona | Brinkaberg | 6247500 | 1476500 |
| VU | <i>Inonotus</i> | <i>cuticularis</i> | skillerticka | Karlskrona | Skönstavik | 6230300 | 1487500 |
| VU | <i>Inonotus</i> | <i>cuticularis</i> | skillerticka | Karlskrona | Trantorp | 6230500 | 1465650 |
| VU | <i>Inonotus</i> | <i>cuticularis</i> | skillerticka | Karlskrona | Västra Mark | 6229000 | 1486570 |
| VU | <i>Inonotus</i> | <i>cuticularis</i> | skillerticka | Karlskrona | Vämö väster | 6228400 | 1488200 |
| VU | <i>Inonotus</i> | <i>cuticularis</i> | skillerticka | Karlskrona | Knösö | 6228240 | 1491311 |
| VU | <i>Inonotus</i> | <i>cuticularis</i> | skillerticka | Karlskrona | Brinkaberg | 6247597 | 1476467 |
| VU | <i>Inonotus</i> | <i>cuticularis</i> | skillerticka | Karlskrona | Skärva | 6230450 | 1485650 |
| VU | <i>Inonotus</i> | <i>cuticularis</i> | skillerticka | Olofström | Baggeboda söder | 6238950 | 1417200 |
| VU | <i>Inonotus</i> | <i>cuticularis</i> | skillerticka | Ronneby | Heaby nordost | 6227650 | 1471250 |
| VU | <i>Inonotus</i> | <i>cuticularis</i> | skillerticka | Ronneby | Brunnsskogen | 6229500 | 1467500 |
| VU | <i>Inonotus</i> | <i>cuticularis</i> | skillerticka | Ronneby | Järnavik väster | 6228850 | 1454450 |
| VU | <i>Inonotus</i> | <i>cuticularis</i> | skillerticka | Ronneby | Tolseboda naturreservat | 6245450 | 1471450 |
| VU | <i>Inonotus</i> | <i>cuticularis</i> | skillerticka | Ronneby | Klockenabben-Svennanabben | 6225750 | 1457650 |
| VU | <i>Inonotus</i> | <i>cuticularis</i> | skillerticka | Ronneby | Brunnsskogen | 6229755 | 1467085 |
| VU | <i>Inonotus</i> | <i>cuticularis</i> | skillerticka | Ronneby | Stora Kulleryd | 6227110 | 1455080 |
| VU | <i>Inonotus</i> | <i>cuticularis</i> | skillerticka | Ronneby | Tromtö söder herrgården | 6226700 | 1480250 |
| VU | <i>Inonotus</i> | <i>cuticularis</i> | skillerticka | Ronneby | Ronneby hamn | 6227750 | 1468150 |
| VU | <i>Inonotus</i> | <i>cuticularis</i> | skillerticka | Ronneby | Lunnatorp | 6224102 | 1472393 |
| VU | <i>Inonotus</i> | <i>cuticularis</i> | skillerticka | Ronneby | Tolseboda naturreservat | 6245450 | 1471400 |
| VU | <i>Inonotus</i> | <i>cuticularis</i> | skillerticka | Ronneby | Brunnsskogen | 6230155 | 1467455 |
| VU | <i>Inonotus</i> | <i>cuticularis</i> | skillerticka | Ronneby | Brunnsskogen | 6229900 | 1467550 |
| VU | <i>Inonotus</i> | <i>cuticularis</i> | skillerticka | Ronneby | Torneryd | 6230426 | 1464791 |

Bilaga 6

| Hk | Genus | Epitet | Svenskt namn | Kommun | Lokal | X | Y |
|----|-----------------|--------------------|--------------|------------|---------------------------|---------|---------|
| VU | <i>Inonotus</i> | <i>cuticularis</i> | skillerticka | Ronneby | Tolseboda naturreservat | 6245450 | 1471400 |
| VU | <i>Inonotus</i> | <i>cuticularis</i> | skillerticka | Ronneby | Brunnsskogen | 6230155 | 1467455 |
| VU | <i>Inonotus</i> | <i>cuticularis</i> | skillerticka | Ronneby | Hoby ekbacke | 6233224 | 1456856 |
| VU | <i>Inonotus</i> | <i>cuticularis</i> | skillerticka | Ronneby | Borgaberget | 6233750 | 1469900 |
| VU | <i>Inonotus</i> | <i>cuticularis</i> | skillerticka | Ronneby | Fomanäs | 6228750 | 1468750 |
| VU | <i>Inonotus</i> | <i>cuticularis</i> | skillerticka | Ronneby | Stora Kulleryd | 6227110 | 1455080 |
| VU | <i>Inonotus</i> | <i>cuticularis</i> | skillerticka | Sölvesborg | Jockarp | 6218187 | 1424917 |
| VU | <i>Inonotus</i> | <i>cuticularis</i> | skillerticka | Sölvesborg | Ryssberget-Kopannan | 6216459 | 1424890 |
| VU | <i>Inonotus</i> | <i>cuticularis</i> | skillerticka | Sölvesborg | Jockarp | 6218198 | 1424878 |
| VU | <i>Inonotus</i> | <i>cuticularis</i> | skillerticka | Sölvesborg | Ryssberget-Kopannan | 6216521 | 1425161 |
| VU | <i>Inonotus</i> | <i>cuticularis</i> | skillerticka | Sölvesborg | Ryssberget-Kopannan | 6216632 | 1425186 |
| VU | <i>Inonotus</i> | <i>cuticularis</i> | skillerticka | Sölvesborg | Ryssberget-Kopannan | 6216696 | 1425234 |
| VU | <i>Inonotus</i> | <i>cuticularis</i> | skillerticka | Sölvesborg | Ryssberget-Kopannan | 6216382 | 1425110 |
| VU | <i>Inonotus</i> | <i>cuticularis</i> | skillerticka | Sölvesborg | Ryssberget-Kopannan | 6216462 | 1424853 |
| VU | <i>Inonotus</i> | <i>cuticularis</i> | skillerticka | Sölvesborg | Ryssberget-Kopannan | 6216539 | 1424917 |
| VU | <i>Inonotus</i> | <i>cuticularis</i> | skillerticka | Sölvesborg | Ryssberget-Kopannan | 6216234 | 1424575 |
| VU | <i>Inonotus</i> | <i>cuticularis</i> | skillerticka | Sölvesborg | Ryssberget-Kopannan | 6216215 | 1424561 |
| VU | <i>Inonotus</i> | <i>cuticularis</i> | skillerticka | Sölvesborg | Tivoli | 6216061 | 1424273 |
| VU | <i>Inonotus</i> | <i>cuticularis</i> | skillerticka | Sölvesborg | Ryssberget-Kopannan | 6215964 | 1424670 |
| VU | <i>Inonotus</i> | <i>cuticularis</i> | skillerticka | Sölvesborg | Hjortakroken | 6216454 | 1422381 |
| VU | <i>Inonotus</i> | <i>cuticularis</i> | skillerticka | Sölvesborg | Ryssberget-Kopannan | 6216678 | 1425168 |
| VU | <i>Inonotus</i> | <i>cuticularis</i> | skillerticka | Sölvesborg | Valje | 6215690 | 1422100 |
| VU | <i>Inonotus</i> | <i>cuticularis</i> | skillerticka | Sölvesborg | Ryssberget-Kopannan | 6216690 | 1425085 |
| VU | <i>Inonotus</i> | <i>cuticularis</i> | skillerticka | Sölvesborg | Ryssberget-Kopannan | 6216713 | 1425225 |
| VU | <i>Inonotus</i> | <i>cuticularis</i> | skillerticka | Sölvesborg | Valje | 6214750 | 1420650 |
| VU | <i>Inonotus</i> | <i>cuticularis</i> | skillerticka | Sölvesborg | Ryssberget-Kopannan | 6216304 | 1425078 |
| VU | <i>Inonotus</i> | <i>cuticularis</i> | skillerticka | Sölvesborg | Ryssberget-Kopannan | 6216328 | 1425129 |
| VU | <i>Inonotus</i> | <i>cuticularis</i> | skillerticka | Sölvesborg | Ryssberget-Kopannan | 6216058 | 1424606 |
| VU | <i>Inonotus</i> | <i>cuticularis</i> | skillerticka | Karlshamn | Stärnö | 6223600 | 1439800 |
| VU | <i>Inonotus</i> | <i>cuticularis</i> | skillerticka | Karlshamn | Stensnäs | 6226780 | 1431320 |
| VU | <i>Inonotus</i> | <i>cuticularis</i> | skillerticka | Karlshamn | Stensnäs | 6226780 | 1431320 |
| VU | <i>Inonotus</i> | <i>cuticularis</i> | skillerticka | Karlshamn | Marsundet öster | 6226750 | 1432250 |
| VU | <i>Inonotus</i> | <i>cuticularis</i> | skillerticka | Karlshamn | Marsundet öster | 6226750 | 1432250 |
| VU | <i>Inonotus</i> | <i>cuticularis</i> | skillerticka | Karlskrona | Skärva | 6230750 | 1485580 |
| VU | <i>Inonotus</i> | <i>cuticularis</i> | skillerticka | Karlskrona | Kummelns gravfält | 6230450 | 1492100 |
| VU | <i>Inonotus</i> | <i>cuticularis</i> | skillerticka | Karlskrona | Torpaviken öst | 6227750 | 1492250 |
| VU | <i>Inonotus</i> | <i>cuticularis</i> | skillerticka | Karlskrona | Kungsmarken | 6229960 | 1488700 |
| VU | <i>Inonotus</i> | <i>cuticularis</i> | skillerticka | Karlskrona | Lösen Gamlebo | 6229250 | 1491970 |
| VU | <i>Inonotus</i> | <i>cuticularis</i> | skillerticka | Karlskrona | Marielund-Ekebacken | 6232100 | 1483200 |
| VU | <i>Inonotus</i> | <i>cuticularis</i> | skillerticka | Karlskrona | Skönstavik | 6230250 | 1487600 |
| VU | <i>Inonotus</i> | <i>cuticularis</i> | skillerticka | Karlskrona | Färskesjöns naturreservat | 6225100 | 1503000 |
| VU | <i>Inonotus</i> | <i>cuticularis</i> | skillerticka | Karlskrona | Verkö Bergudden | 6227120 | 1489120 |
| VU | <i>Inonotus</i> | <i>cuticularis</i> | skillerticka | Karlskrona | Bryggareberget | 6227500 | 1487550 |
| VU | <i>Inonotus</i> | <i>cuticularis</i> | skillerticka | Karlskrona | Skönstavik | 6230250 | 1487600 |
| VU | <i>Inonotus</i> | <i>cuticularis</i> | skillerticka | Karlskrona | Vämö väster | 6228500 | 1488300 |
| VU | <i>Inonotus</i> | <i>cuticularis</i> | skillerticka | Karlskrona | Vämö väster | 6228500 | 1487800 |
| VU | <i>Inonotus</i> | <i>cuticularis</i> | skillerticka | Karlskrona | Knösö | 6226650 | 1491500 |

| Hk | Genus | Epitet | Svenskt namn | Kommun | Lokal | X | Y |
|----|----------------------|---------------------|---------------------------|------------|---------------------------|---------|---------|
| VU | <i>Inonotus</i> | <i>cuticularis</i> | skillerticka | Karlskrona | Knösö | 6226700 | 1491300 |
| VU | <i>Inonotus</i> | <i>cuticularis</i> | skillerticka | Karlskrona | Knösö | 6228000 | 1491250 |
| VU | <i>Inonotus</i> | <i>cuticularis</i> | skillerticka | Karlskrona | Vämö öster | 6228500 | 1488300 |
| VU | <i>Inonotus</i> | <i>cuticularis</i> | skillerticka | Ronneby | Klockenabben-Svinnanabben | 6225750 | 1457650 |
| VU | <i>Inonotus</i> | <i>cuticularis</i> | skillerticka | Ronneby | Tromtö söder herrgården | 6225700 | 1480150 |
| VU | <i>Inonotus</i> | <i>cuticularis</i> | skillerticka | Ronneby | Nässjön sydväst | 6232800 | 1462000 |
| VU | <i>Inonotus</i> | <i>cuticularis</i> | skillerticka | Ronneby | Brunnsskogen | 6229945 | 1467965 |
| VU | <i>Inonotus</i> | <i>cuticularis</i> | skillerticka | Ronneby | Tromtö naturreservat | 6225300 | 1479770 |
| VU | <i>Inonotus</i> | <i>cuticularis</i> | skillerticka | Ronneby | Angelskog | 6228090 | 1458930 |
| VU | <i>Inonotus</i> | <i>cuticularis</i> | skillerticka | Ronneby | Brunnsskogen | 6229940 | 1467960 |
| VU | <i>Inonotus</i> | <i>cuticularis</i> | skillerticka | Ronneby | Värmansnäs | 6240400 | 1473750 |
| VU | <i>Inonotus</i> | <i>cuticularis</i> | skillerticka | Ronneby | Piskabacken | 6233400 | 1465850 |
| VU | <i>Inonotus</i> | <i>cuticularis</i> | skillerticka | Ronneby | Tromtö naturreservat | 6225300 | 1479770 |
| VU | <i>Inonotus</i> | <i>cuticularis</i> | skillerticka | Ronneby | Gö Bredasund | 6223650 | 1469750 |
| VU | <i>Inonotus</i> | <i>cuticularis</i> | skillerticka | Sölvesborg | Djupekås norr | 6217900 | 1432650 |
| VU | <i>Inonotus</i> | <i>cuticularis</i> | skillerticka | Sölvesborg | Sillnäs udde | 6208700 | 1425700 |
| VU | <i>Inonotus</i> | <i>cuticularis</i> | skillerticka | Sölvesborg | Ryssberget-Kopannan | 6216450 | 1424750 |
| VU | <i>Inonotus</i> | <i>cuticularis</i> | skillerticka | Sölvesborg | Jockarp | 6218300 | 1424850 |
| VU | <i>Inonotus</i> | <i>cuticularis</i> | skillerticka | Sölvesborg | Jockarp | 6218300 | 1424850 |
| VU | <i>Inonotus</i> | <i>cuticularis</i> | skillerticka | Sölvesborg | Hulta gård nordväst | 6217550 | 1425150 |
| VU | <i>Ischnoderma</i> | <i>resinosum</i> | sydlig sotticka | Sölvesborg | Valje | 6215060 | 1422074 |
| VU | <i>Ischnoderma</i> | <i>resinosum</i> | sydlig sotticka | Sölvesborg | Tivoli | 6215515 | 1424493 |
| VU | <i>Ischnoderma</i> | <i>resinosum</i> | sydlig sotticka | Ronneby | Tromtö naturreservat | 6225300 | 1479400 |
| VU | <i>Lepiota</i> | <i>grangei</i> | grönfjällig fjällskivling | Karlshamn | Loberget naturreservat | 6247700 | 1441600 |
| VU | <i>Lepiota</i> | <i>grangei</i> | grönfjällig fjällskivling | Karlshamn | Loberget naturreservat | 6247700 | 1441600 |
| VU | <i>Lepiota</i> | <i>setulosa</i> | dvärgfjällskivling | Olofström | Pieboda trädgård | 6235100 | 1420130 |
| VU | <i>Melanogaster</i> | <i>tuberiformis</i> | luddslemtryffel | Ronneby | Näsudden | 6234950 | 1462200 |
| VU | <i>Oligoporus</i> | <i>guttulatus</i> | gropticka | Karlshamn | Öjasjön sydost | 6245350 | 1435650 |
| VU | <i>Pycnoporellus</i> | <i>fulgens</i> | brandticka | Karlskrona | Flymen | 6243650 | 1497650 |
| VU | <i>Pycnoporellus</i> | <i>fulgens</i> | brandticka | Ronneby | Gökadal | 6254800 | 1460400 |
| VU | <i>Pycnoporellus</i> | <i>fulgens</i> | brandticka | Ronneby | Wallanders Åbacka | 6231108 | 1461521 |
| VU | <i>Pycnoporellus</i> | <i>fulgens</i> | brandticka | Ronneby | Gökadal | 6254860 | 1460400 |
| VU | <i>Pycnoporellus</i> | <i>fulgens</i> | brandticka | Ronneby | Gö | 6223500 | 1468500 |
| VU | <i>Ramaria</i> | <i>formosa</i> | lömsk fingersvamp | Ronneby | Piskabacken | 6233500 | 1465850 |
| VU | <i>Ramaria</i> | <i>formosa</i> | lömsk fingersvamp | Ronneby | Gummagölsmåla | 6254050 | 1450850 |
| VU | <i>Ramaria</i> | <i>pallida</i> | blek fingersvamp | Karlshamn | Hovmansbygd | 6248000 | 1431450 |
| VU | <i>Ramaria</i> | <i>paludosa</i> | kärrfingersvamp | Karlskrona | Lösen 1 km N kyrkan | 6231000 | 1492275 |
| VU | <i>Sarcodon</i> | <i>fennicus</i> | bitter taggsvamp | Karlskrona | Lillån | 6247375 | 1477750 |
| VU | <i>Sarcodon</i> | <i>glaucopus</i> | blåfotad taggsvamp | Karlskrona | Färskesjöns naturreservat | 6225100 | 1503000 |
| VU | <i>Sarcodon</i> | <i>glaucopus</i> | blåfotad taggsvamp | Karlskrona | Alnaryd norr | 6246770 | 1476675 |
| VU | <i>Sarcodon</i> | <i>glaucopus</i> | blåfotad taggsvamp | Karlskrona | Alnaryd norr | 6246770 | 1476675 |
| VU | <i>Sarcodon</i> | <i>scabrosus</i> | skrovlig taggsvamp | Karlskrona | Alnaryd norr | 6246770 | 1478875 |
| VU | <i>Skeletocutis</i> | <i>lenis</i> | gräddporing | Karlskrona | Skärva | 6230550 | 1485650 |

Bilaga 6

| Hk | Genus | Epitet | Svenskt namn | Kommun | Lokal | X | Y |
|----|----------------------|---------------------|-----------------------|------------|-------------------------|---------|---------|
| VU | <i>Squamanita</i> | <i>paradoxa</i> | gryknöfoting | Ronneby | Järnavik väster | 6228850 | 1454450 |
| VU | <i>Trichoglossum</i> | <i>walteri</i> | knubbig hårjordtunga | - | Utan lokal | | |
| VU | <i>Trichoglossum</i> | <i>walteri</i> | knubbig hårjordtunga | Karlskrona | Bostorpssjön öster | 6243500 | 1485400 |
| VU | <i>Tricholoma</i> | <i>apium</i> | lakritsmusseron | Karlskrona | Högasand | 6339100 | 1513600 |
| VU | <i>Tricholoma</i> | <i>apium</i> | lakritsmusseron | Karlskrona | Sibbaboda sandtallskog | 6223500 | 1505450 |
| VU | <i>Tricholoma</i> | <i>apium</i> | lakritsmusseron | Olofström | Falsehult | 6256100 | 1421500 |
| VU | <i>Tyromyces</i> | <i>fissilis</i> | apelticka | - | Utan lokal | | |
| VU | <i>Tyromyces</i> | <i>fissilis</i> | apelticka | Olofström | Mörrumsån-Hallandsboda | 6242700 | 1433750 |
| VU | <i>Tyromyces</i> | <i>fissilis</i> | apelticka | Ronneby | Funkön | 6225500 | 1470250 |
| VU | <i>Tyromyces</i> | <i>fissilis</i> | apelticka | Ronneby | Gyö | 6225500 | 1453900 |
| VU | <i>Volvariella</i> | <i>bombycina</i> | silkeglidskivling | - | Utan lokal | | |
| VU | <i>Volvariella</i> | <i>bombycina</i> | silkeglidskivling | - | Utan lokal | | |
| VU | <i>Volvariella</i> | <i>bombycina</i> | silkeglidskivling | Karlshamn | Elleholm betesmark | 6226500 | 1433900 |
| VU | <i>Volvariella</i> | <i>bombycina</i> | silkeglidskivling | Karlskrona | Tromtö söder herrgården | 6225400 | 1480250 |
| VU | <i>Volvariella</i> | <i>bombycina</i> | silkeglidskivling | Karlskrona | Hägnudden Tjurkö | 6221480 | 1487450 |
| VU | <i>Volvariella</i> | <i>bombycina</i> | silkeglidskivling | Karlskrona | Tromtö söder herrgården | 6225400 | 1480250 |
| VU | <i>Volvariella</i> | <i>bombycina</i> | silkeglidskivling | Karlskrona | Johannishus slottet | 6235400 | 1485650 |
| VU | <i>Volvariella</i> | <i>bombycina</i> | silkeglidskivling | Ronneby | Brunnsskogen | 6230415 | 1467785 |
| VU | <i>Volvariella</i> | <i>bombycina</i> | silkeglidskivling | Ronneby | Tromtö naturreservat | 6225300 | 1479400 |
| VU | <i>Volvariella</i> | <i>bombycina</i> | silkeglidskivling | Olofström | Kyrkhult kyrkogård. | 6248225 | 1424750 |
| VU | <i>Volvariella</i> | <i>bombycina</i> | silkeglidskivling | Olofström | Kyrkhult kyrkogård. | 6248225 | 1424750 |
| VU | <i>Volvariella</i> | <i>bombycina</i> | silkeglidskivling | Ronneby | Tromtö naturreservat | 6225300 | 1479400 |
| VU | <i>Volvariella</i> | <i>bombycina</i> | silkeglidskivling | Ronneby | Tromtö naturreservat | 6225300 | 1479400 |
| NT | <i>Abortiporus</i> | <i>biennis</i> | klumpticka | Karlskrona | Målatorp | 6234750 | 1482650 |
| NT | <i>Abortiporus</i> | <i>biennis</i> | klumpticka | Karlskrona | Skärva | 6230500 | 1484850 |
| NT | <i>Abortiporus</i> | <i>biennis</i> | klumpticka | Ronneby | Sjöarp | 6232600 | 1461750 |
| NT | <i>Abortiporus</i> | <i>biennis</i> | klumpticka | Ronneby | Piskabacken | 6233645 | 1456850 |
| NT | <i>Agaricus</i> | <i>spissicaulis</i> | spetsfotad champinjon | Karlskrona | Utlängan | 6210600 | 1498650 |
| NT | <i>Agaricus</i> | <i>spissicaulis</i> | spetsfotad champinjon | Sölvesborg | Rökegården sydost | 6210950 | 1426350 |
| NT | <i>Agaricus</i> | <i>spissicaulis</i> | spetsfotad champinjon | Sölvesborg | Siesjö | 6215900 | 1422350 |
| NT | <i>Agrocybe</i> | <i>paludosa</i> | sumpåkervling | Karlskrona | Älmteryd | 6238450 | 1497450 |
| NT | <i>Agrocybe</i> | <i>paludosa</i> | sumpåkervling | Karlskrona | Sandhamn | 6218005 | 1503205 |
| NT | <i>Agrocybe</i> | <i>paludosa</i> | sumpåkervling | Sölvesborg | Sölve grustag | 6214850 | 1425750 |
| NT | <i>Agrocybe</i> | <i>paludosa</i> | sumpåkervling | Sölvesborg | Kråkenabben | 6208119 | 1432154 |
| NT | <i>Agrocybe</i> | <i>paludosa</i> | sumpåkervling | Sölvesborg | Hanö | 6209750 | 1440750 |
| NT | <i>Agrocybe</i> | <i>paludosa</i> | sumpåkervling | Sölvesborg | Kråkenabben | 6208160 | 1432465 |
| NT | <i>Agrocybe</i> | <i>paludosa</i> | sumpåkervling | Sölvesborg | Kråkenabben | 6208189 | 1431997 |
| NT | <i>Agrocybe</i> | <i>paludosa</i> | sumpåkervling | Sölvesborg | Sölve grustag | 6214850 | 1425750 |
| NT | <i>Agrocybe</i> | <i>paludosa</i> | sumpåkervling | Sölvesborg | Kråkenabben | 6208232 | 1432538 |
| NT | <i>Agrocybe</i> | <i>paludosa</i> | sumpåkervling | Karlshamn | Slänsmåla | 6247000 | 1434150 |
| NT | <i>Agrocybe</i> | <i>paludosa</i> | sumpåkervling | Karlshamn | Stensnäs | 6227850 | 1421450 |
| NT | <i>Agrocybe</i> | <i>paludosa</i> | sumpåkervling | Sölvesborg | Siesjö | 6215900 | 1422350 |
| NT | <i>Agrocybe</i> | <i>paludosa</i> | sumpåkervling | Sölvesborg | Hanö | 6209500 | 1440850 |
| NT | <i>Aleurodiscus</i> | <i>disciformis</i> | ekskinn | Karlshamn | Stensnäs | 6228100 | 1431750 |
| NT | <i>Aleurodiscus</i> | <i>disciformis</i> | ekskinn | Karlshamn | Eriksberg ekhagmark | 6228390 | 1450651 |
| NT | <i>Aleurodiscus</i> | <i>disciformis</i> | ekskinn | Karlshamn | Eriksberg, Färskesjön | 6228390 | 1450651 |

| Hk | Genus | Epitet | Svenskt namn | Kommun | Lokal | X | Y |
|----|---------------------|---------------------|------------------|------------|----------------------------|---------|---------|
| NT | <i>Aleurodiscus</i> | <i>disciformis</i> | ekskinn | Karlshamn | Mörrumsån Susekull | 6240600 | 1434550 |
| NT | <i>Aleurodiscus</i> | <i>disciformis</i> | ekskinn | Karlskrona | Tromtö naturreservat | 6225450 | 1480350 |
| NT | <i>Aleurodiscus</i> | <i>disciformis</i> | ekskinn | Ronneby | Angelskog | 6228090 | 1458930 |
| NT | <i>Aleurodiscus</i> | <i>disciformis</i> | ekskinn | Sölvesborg | Hagbards ek | 6218857 | 1428502 |
| NT | <i>Aleurodiscus</i> | <i>disciformis</i> | ekskinn | Ronneby | Sänneshult | 6242500 | 1472250 |
| NT | <i>Aleurodiscus</i> | <i>disciformis</i> | ekskinn | Ronneby | Sänneshult | 6242500 | 1472250 |
| NT | <i>Amanita</i> | <i>ceciliae</i> | jättekamskivling | Ronneby | Runamo | 6231550 | 1460180 |
| NT | <i>Amanita</i> | <i>ceciliae</i> | jättekamskivling | Sölvesborg | Mörby Backe | 6212700 | 1426400 |
| NT | <i>Amanita</i> | <i>ceciliae</i> | jättekamskivling | Sölvesborg | Valje | 6214750 | 1421750 |
| NT | <i>Amanita</i> | <i>ceciliae</i> | jättekamskivling | Karlshamn | Karlshamn Folkets Park | 6227900 | 1440800 |
| NT | <i>Amanita</i> | <i>ceciliae</i> | jättekamskivling | Olofström | Mulatorp | 6255400 | 1418600 |
| NT | <i>Amanita</i> | <i>ceciliae</i> | jättekamskivling | Ronneby | Brunnsskogen | 6227500 | 1467500 |
| NT | <i>Amanita</i> | <i>friabilis</i> | alflugsvamp | Olofström | Käringahejan naturreservat | 6248400 | 1431000 |
| NT | <i>Amanita</i> | <i>gemmata</i> | gul flugsvamp | Karlskrona | Högasand | 6238900 | 1513500 |
| NT | <i>Amanita</i> | <i>gemmata</i> | gul flugsvamp | Sölvesborg | Torsö läger | 6209350 | 1426100 |
| NT | <i>Amanita</i> | <i>gemmata</i> | gul flugsvamp | Sölvesborg | Torsö läger | 6209350 | 1425100 |
| NT | <i>Amanita</i> | <i>gemmata</i> | gul flugsvamp | Karlskrona | Högasand | 6238550 | 1513550 |
| NT | <i>Amanita</i> | <i>gemmata</i> | gul flugsvamp | Sölvesborg | Sandviken | 6210900 | 1424900 |
| NT | <i>Anomoporia</i> | <i>kamtschatica</i> | vaddporing | - | Utan lokal | | |
| NT | <i>Antrodia</i> | <i>pulvinascens</i> | veckticka | Olofström | Holje norr | 6244750 | 1419750 |
| NT | <i>Antrodia</i> | <i>pulvinascens</i> | veckticka | Olofström | Tåkasjön öst | 6242850 | 1419000 |
| NT | <i>Antrodia</i> | <i>pulvinascens</i> | veckticka | Olofström | Holje norr | 6244750 | 1419750 |
| NT | <i>Antrodia</i> | <i>pulvinascens</i> | veckticka | Olofström | Raskatorpet sydväst | 6242250 | 1420850 |
| NT | <i>Artomyces</i> | <i>pyxidatus</i> | kandelabersvamp | - | Utan lokal | | |
| NT | <i>Artomyces</i> | <i>pyxidatus</i> | kandelabersvamp | Karlshamn | Hjärtsjömåla | 6245350 | 1448500 |
| NT | <i>Artomyces</i> | <i>pyxidatus</i> | kandelabersvamp | Karlskrona | Lillån | 6247375 | 1477750 |
| NT | <i>Artomyces</i> | <i>pyxidatus</i> | kandelabersvamp | Karlskrona | Brinkaberg | 6247500 | 1476500 |
| NT | <i>Artomyces</i> | <i>pyxidatus</i> | kandelabersvamp | Karlskrona | Johannishus åsar | 6234159 | 1475265 |
| NT | <i>Artomyces</i> | <i>pyxidatus</i> | kandelabersvamp | Karlskrona | Brinkaberg | 6247500 | 1476500 |
| NT | <i>Artomyces</i> | <i>pyxidatus</i> | kandelabersvamp | Olofström | Komperskulla bäckravinen | 6241750 | 1428350 |
| NT | <i>Artomyces</i> | <i>pyxidatus</i> | kandelabersvamp | Ronneby | Garnanäs | 6225500 | 1455650 |
| NT | <i>Artomyces</i> | <i>pyxidatus</i> | kandelabersvamp | Karlshamn | Ire barrskogen | 6248450 | 1443300 |
| NT | <i>Artomyces</i> | <i>pyxidatus</i> | kandelabersvamp | Karlshamn | Mörrumsån Susekull | 6240900 | 1434550 |
| NT | <i>Artomyces</i> | <i>pyxidatus</i> | kandelabersvamp | Karlshamn | Persgårde | 6237650 | 1448650 |
| NT | <i>Artomyces</i> | <i>pyxidatus</i> | kandelabersvamp | Karlshamn | Hovmansbygd | 6248200 | 1431200 |
| NT | <i>Artomyces</i> | <i>pyxidatus</i> | kandelabersvamp | Karlshamn | Hovmansbygd | 6248000 | 1431200 |
| NT | <i>Artomyces</i> | <i>pyxidatus</i> | kandelabersvamp | Olofström | Holje norr | 6244750 | 1419750 |
| NT | <i>Artomyces</i> | <i>pyxidatus</i> | kandelabersvamp | Olofström | Vilshultsvägen väster | 6241950 | 1420350 |
| NT | <i>Artomyces</i> | <i>pyxidatus</i> | kandelabersvamp | Olofström | Vilshultsån-Ulvsbäck | 6245750 | 1418855 |
| NT | <i>Artomyces</i> | <i>pyxidatus</i> | kandelabersvamp | Olofström | Käringahejan | 6248200 | 1430900 |
| NT | <i>Bankera</i> | <i>violascens</i> | grantaggsvamp | - | Utan lokal | | |
| NT | <i>Bankera</i> | <i>violascens</i> | grantaggsvamp | - | Utan lokal | | |
| NT | <i>Bankera</i> | <i>violascens</i> | grantaggsvamp | Karlskrona | Lösen 1 km N kyrkan | 6231000 | 1492275 |
| NT | <i>Bankera</i> | <i>violascens</i> | grantaggsvamp | Karlskrona | Åbyholm | 6256500 | 1486200 |
| NT | <i>Bankera</i> | <i>violascens</i> | grantaggsvamp | Karlskrona | Åbyholm | 6256500 | 1486200 |
| NT | <i>Bankera</i> | <i>violascens</i> | grantaggsvamp | Olofström | Gillesnäs södra | 6238500 | 1415850 |

Bilaga 6

| Hk | Genus | Epitet | Svenskt namn | Kommun | Lokal | X | Y |
|----|------------------|-----------------------|---------------|------------|--|---------|---------|
| NT | <i>Bankera</i> | <i>violascens</i> | grantaggsvamp | Ronneby | Fogdakärr 1:10, 1:12, 1:19 V Hobyvägen | 6242550 | 1458850 |
| NT | <i>Bankera</i> | <i>violascens</i> | grantaggsvamp | Sölvesborg | Ynde | 6217700 | 1422600 |
| NT | <i>Bankera</i> | <i>violascens</i> | grantaggsvamp | Olofström | Alltidhult | 6237850 | 1416550 |
| NT | <i>Bankera</i> | <i>violascens</i> | grantaggsvamp | Olofström | Alltidhult | 6237850 | 1416550 |
| NT | <i>Bolbitius</i> | <i>reticulatus</i> | hinnskivling | Karlskrona | Tromtö naturreservat | 6225300 | 1479400 |
| NT | <i>Bolbitius</i> | <i>reticulatus</i> | hinnskivling | Ronneby | Ronneby hamn | 6227750 | 1468150 |
| NT | <i>Bolbitius</i> | <i>reticulatus</i> | hinnskivling | Sölvesborg | Ynde | 6217800 | 1422400 |
| NT | <i>Bolbitius</i> | <i>reticulatus</i> | hinnskivling | Olofström | Snöflebodaåns dalgång | 6244750 | 1421400 |
| NT | <i>Bolbitius</i> | <i>reticulatus</i> | hinnskivling | Olofström | Snöflebodaåns dalgång | 6244750 | 1421400 |
| NT | <i>Boletus</i> | <i>appendiculatus</i> | bronsopp | - | Utan lokal | | |
| NT | <i>Boletus</i> | <i>appendiculatus</i> | bronsopp | - | Utan lokal | | |
| NT | <i>Boletus</i> | <i>appendiculatus</i> | bronsopp | - | Utan lokal | | |
| NT | <i>Boletus</i> | <i>appendiculatus</i> | bronsopp | - | Utan lokal | | |
| NT | <i>Boletus</i> | <i>appendiculatus</i> | bronsopp | - | Utan lokal | | |
| NT | <i>Boletus</i> | <i>appendiculatus</i> | bronsopp | Karlshamn | Elleholm söder stenbrottet | 6226350 | 1433250 |
| NT | <i>Boletus</i> | <i>appendiculatus</i> | bronsopp | Karlskrona | Augerums gård | 6232150 | 1492250 |
| NT | <i>Boletus</i> | <i>appendiculatus</i> | bronsopp | Karlskrona | Lösen 1 km N kyrkan | 6231000 | 1492275 |
| NT | <i>Boletus</i> | <i>appendiculatus</i> | bronsopp | Karlskrona | Skärva | 6230550 | 1485650 |
| NT | <i>Boletus</i> | <i>appendiculatus</i> | bronsopp | Karlskrona | Lösen 400 m N kyrkan | 6230300 | 1492800 |
| NT | <i>Boletus</i> | <i>appendiculatus</i> | bronsopp | Karlskrona | Lösen 1 km N kyrkan | 6231000 | 1492275 |
| NT | <i>Boletus</i> | <i>appendiculatus</i> | bronsopp | Karlskrona | Lillån | 6247375 | 1477750 |
| NT | <i>Boletus</i> | <i>appendiculatus</i> | bronsopp | Karlskrona | Tromtö söder herrgården | 6225400 | 1480250 |
| NT | <i>Boletus</i> | <i>appendiculatus</i> | bronsopp | Karlskrona | Lösen 1 km N kyrkan | 6231000 | 1492275 |
| NT | <i>Boletus</i> | <i>appendiculatus</i> | bronsopp | Karlskrona | Mörtsjöåsen | 6239250 | 1493200 |
| NT | <i>Boletus</i> | <i>appendiculatus</i> | bronsopp | Olofström | Halens naturreservat södra | 6236550 | 1419450 |
| NT | <i>Boletus</i> | <i>appendiculatus</i> | bronsopp | Olofström | Ljungryda | 6233750 | 1419850 |
| NT | <i>Boletus</i> | <i>appendiculatus</i> | bronsopp | Sölvesborg | Valje Fiskartorpet | 6213800 | 1422300 |
| NT | <i>Boletus</i> | <i>appendiculatus</i> | bronsopp | Karlskrona | Gullberna | 6229150 | 1489400 |
| NT | <i>Boletus</i> | <i>appendiculatus</i> | bronsopp | Karlskrona | Vämö östra | 6228400 | 1488200 |
| NT | <i>Boletus</i> | <i>appendiculatus</i> | bronsopp | Karlskrona | Lyckeby ekbacke | 6230505 | 1490405 |
| NT | <i>Boletus</i> | <i>appendiculatus</i> | bronsopp | Olofström | Halenbadet söder | 6238450 | 1419650 |
| NT | <i>Boletus</i> | <i>appendiculatus</i> | bronsopp | Ronneby | Bommerstorp 1 | 6233600 | 1462600 |
| NT | <i>Boletus</i> | <i>appendiculatus</i> | bronsopp | Ronneby | Tromtö naturreservat | 6225300 | 1479400 |
| NT | <i>Boletus</i> | <i>appendiculatus</i> | bronsopp | Ronneby | Brunnsskogen | 6227500 | 1467500 |
| NT | <i>Boletus</i> | <i>appendiculatus</i> | bronsopp | Ronneby | Tromtö naturreservat | 6225300 | 1479400 |
| NT | <i>Boletus</i> | <i>appendiculatus</i> | bronsopp | Ronneby | Brunnsskogen | 6229500 | 1467500 |
| NT | <i>Boletus</i> | <i>radicans</i> | rotsopp | - | Utan lokal | | |
| NT | <i>Boletus</i> | <i>radicans</i> | rotsopp | Karlskrona | Västra Mark | 6229500 | 1487150 |
| NT | <i>Boletus</i> | <i>radicans</i> | rotsopp | Karlskrona | Långö norr | 6228150 | 1486100 |
| NT | <i>Boletus</i> | <i>radicans</i> | rotsopp | Ronneby | Bårkullen | 6233850 | 1461400 |
| NT | <i>Boletus</i> | <i>radicans</i> | rotsopp | Ronneby | Brunnsskogen | 6229500 | 1467500 |
| NT | <i>Boletus</i> | <i>radicans</i> | rotsopp | Ronneby | Snäckebacken | 6231350 | 1466950 |
| NT | <i>Boletus</i> | <i>radicans</i> | rotsopp | Ronneby | Tromtö södra mark | 6225750 | 1480150 |
| NT | <i>Boletus</i> | <i>radicans</i> | rotsopp | Ronneby | Brunnsskogen | 6229500 | 1467500 |
| NT | <i>Boletus</i> | <i>radicans</i> | rotsopp | Sölvesborg | Valje Fiskartorpet | 6213800 | 1422300 |
| NT | <i>Boletus</i> | <i>radicans</i> | rotsopp | Karlshamn | Karlshamn Folkets Park | 6227900 | 1440800 |

| Hk | Genus | Epitet | Svenskt namn | Kommun | Lokal | X | Y |
|----|--------------------------|------------------------|------------------------|------------|----------------------------------|---------|---------|
| NT | <i>Boletus</i> | <i>radicans</i> | rotsopp | Karlskrona | Vämö öster | 6228400 | 1488200 |
| NT | <i>Boletus</i> | <i>radicans</i> | rotsopp | Karlskrona | Mariedal | 6230200 | 1487850 |
| NT | <i>Boletus</i> | <i>radicans</i> | rotsopp | Karlskrona | Västra Mark | 6229500 | 1487150 |
| NT | <i>Boletus</i> | <i>radicans</i> | rotsopp | Karlskrona | öster | 6228400 | 1488200 |
| NT | <i>Boletus</i> | <i>radicans</i> | rotsopp | Ronneby | Brunnsskogen | 6229500 | 1467500 |
| NT | <i>Boletus</i> | <i>radicans</i> | rotsopp | Ronneby | Sjöarp | 6230900 | 1461700 |
| NT | <i>Calocera</i> | <i>glossoides</i> | gullklubba | Karlshamn | Elleholm betesmark | 6226500 | 1433900 |
| NT | <i>Caloscypha</i> | <i>fulgens</i> | kameleontskål | Olofström | Käringahejan | 6247900 | 1430900 |
| NT | <i>Camarophylloopsis</i> | <i>schulzeri</i> | ljusskivig lerskivling | Karlskrona | Uttorp | 6216350 | 1492350 |
| NT | <i>Camarophylloopsis</i> | <i>schulzeri</i> | ljusskivig lerskivling | Karlskrona | Älmteryd | 6238450 | 1497450 |
| NT | <i>Camarophylloopsis</i> | <i>schulzeri</i> | ljusskivig lerskivling | Olofström | Käringahejan | 6248400 | 1431000 |
| NT | <i>Camarophylloopsis</i> | <i>schulzeri</i> | ljusskivig lerskivling | Ronneby | Piskabacken | 6233500 | 1465850 |
| NT | <i>Camarops</i> | <i>lutea</i> | gulgrå sotdyna | Sölvesborg | Stiby backe naturreservat | 6211400 | 1430750 |
| NT | <i>Camarops</i> | <i>lutea</i> | gulgrå sotdyna | Sölvesborg | Stiby backe naturreservat | 6211400 | 1430750 |
| NT | <i>Camarops</i> | <i>polysperma</i> | stor sotdyna | Karlskrona | Tromtö alkärr | 6226750 | 1479400 |
| NT | <i>Camarops</i> | <i>polysperma</i> | stor sotdyna | Ronneby | Hjälmseryd Vierydsån | 6228650 | 1459850 |
| NT | <i>Camarops</i> | <i>polysperma</i> | stor sotdyna | Sölvesborg | Siesjö | 6215600 | 1422350 |
| NT | <i>Camarops</i> | <i>polysperma</i> | stor sotdyna | Sölvesborg | Valje | 6214750 | 1421750 |
| NT | <i>Camarops</i> | <i>polysperma</i> | stor sotdyna | Sölvesborg | Valje | 6214750 | 1421750 |
| NT | <i>Camarops</i> | <i>polysperma</i> | stor sotdyna | Sölvesborg | Stiby backe naturreservat | 6211400 | 1430750 |
| NT | <i>Camarops</i> | <i>tubulina</i> | gransotdyna | Karlshamn | Hovmansbygd | 6248000 | 1431475 |
| NT | <i>Cantharellus</i> | <i>melanoxeros</i> | svartnande kantarell | Olofström | Komperskulla bäckravinen | 6241500 | 1428550 |
| NT | <i>Cantharellus</i> | <i>melanoxeros</i> | svartnande kantarell | Olofström | Käringahejan | 6230920 | 1448650 |
| NT | <i>Ceriporia</i> | <i>excelsa</i> | rosenporing | Ronneby | Tolseboda naturreservat | 6245450 | 1471400 |
| NT | <i>Ceriporiopsis</i> | <i>subvermispora</i> | kristallporing | Ronneby | Tolseboda naturreservat | 6245450 | 1471400 |
| NT | <i>Clavaria</i> | <i>amoenoides</i> | vridfingersvamp | Ronneby | Brunnsskogen | 6229500 | 1467500 |
| NT | <i>Clavaria</i> | <i>fumosa</i> | rökfingersvamp | Olofström | Mörrumsån-Hallandsboda | 6242700 | 1433750 |
| NT | <i>Clavaria</i> | <i>fumosa</i> | rökfingersvamp | Karlskrona | Uttorp | 6216350 | 1492350 |
| NT | <i>Clavaria</i> | <i>rosea</i> | rosenfingersvamp | Karlshamn | Ire betesmarken | 6247100 | 1442600 |
| NT | <i>Clavaria</i> | <i>zollingeri</i> | violett fingersvamp | - | Utan lokal | | |
| NT | <i>Clavaria</i> | <i>zollingeri</i> | violett fingersvamp | - | Utan lokal | | |
| NT | <i>Clavaria</i> | <i>zollingeri</i> | violett fingersvamp | Karlshamn | Ringamåla gård | 6247100 | 1439200 |
| NT | <i>Clavaria</i> | <i>zollingeri</i> | violett fingersvamp | Ronneby | Bräkne-Hoby Parken Folkhögskolan | 6233250 | 1457750 |
| NT | <i>Climacodon</i> | <i>septentrionalis</i> | grentaggsvamp | - | Utan lokal | | |
| NT | <i>Climacodon</i> | <i>septentrionalis</i> | grentaggsvamp | Karlskrona | Grindstugan | 6232750 | 1476650 |
| NT | <i>Climacodon</i> | <i>septentrionalis</i> | grentaggsvamp | Ronneby | Hoby ekbacke | 6233224 | 1456856 |
| NT | <i>Climacodon</i> | <i>septentrionalis</i> | grentaggsvamp | Ronneby | Tromtö naturreservat | 6225450 | 1480350 |
| NT | <i>Climacodon</i> | <i>septentrionalis</i> | grentaggsvamp | Ronneby | Tromtö naturreservat | 6225300 | 1479400 |
| NT | <i>Climacodon</i> | <i>septentrionalis</i> | grentaggsvamp | Ronneby | Brunnsskogen | 6229500 | 1467500 |
| NT | <i>Clitocybe</i> | <i>alexandri</i> | pluggtrattskivling | Ronneby | Garnanäs | 6225600 | 1455800 |
| NT | <i>Clitocybe</i> | <i>alexandri</i> | pluggtrattskivling | Ronneby | Gummagölsmåla | 6254050 | 1450850 |
| NT | <i>Collybia</i> | <i>erythropus</i> | rödfotad nagelskivling | Karlskrona | Johannishus naturreservat | 6235350 | 1475300 |
| NT | <i>Collybia</i> | <i>erythropus</i> | rödfotad nagelskivling | Karlskrona | Västra Mark | 6229500 | 1487150 |

Bilaga 6

| Hk | Genus | Epitet | Svenskt namn | Kommun | Lokal | X | Y |
|----|-----------------|-------------------|------------------------|------------|-------------------------|---------|---------|
| NT | <i>Collybia</i> | <i>erythropus</i> | rödfotad nagelskivling | Sölvesborg | Ryssberget-Kopannan | 6216400 | 1424700 |
| NT | <i>Collybia</i> | <i>erythropus</i> | rödfotad nagelskivling | Sölvesborg | Ynde | 6217700 | 1422600 |
| NT | <i>Collybia</i> | <i>erythropus</i> | rödfotad nagelskivling | Sölvesborg | Listers Huvud | 6212200 | 1435400 |
| NT | <i>Collybia</i> | <i>fusipes</i> | räfflad nagelskivling | - | Utan lokal | | |
| NT | <i>Collybia</i> | <i>fusipes</i> | räfflad nagelskivling | - | Utan lokal | | |
| NT | <i>Collybia</i> | <i>fusipes</i> | räfflad nagelskivling | Karlshamn | Stensnäs | 6228100 | 1431750 |
| NT | <i>Collybia</i> | <i>fusipes</i> | räfflad nagelskivling | Karlshamn | Stensnäs | 6226900 | 1421900 |
| NT | <i>Collybia</i> | <i>fusipes</i> | räfflad nagelskivling | Karlshamn | Stensnäs | 6228100 | 1431750 |
| NT | <i>Collybia</i> | <i>fusipes</i> | räfflad nagelskivling | Karlshamn | Elleholm betesmark | 6226500 | 1433900 |
| NT | <i>Collybia</i> | <i>fusipes</i> | räfflad nagelskivling | Karlshamn | Tararp | 6232645 | 1442257 |
| NT | <i>Collybia</i> | <i>fusipes</i> | räfflad nagelskivling | Karlshamn | Stensnäs | 6228100 | 1431750 |
| NT | <i>Collybia</i> | <i>fusipes</i> | räfflad nagelskivling | Karlshamn | Elleholm betesmark | 6226500 | 1433900 |
| NT | <i>Collybia</i> | <i>fusipes</i> | räfflad nagelskivling | Karlskrona | Tromtö söder herrgården | 6225400 | 1480250 |
| NT | <i>Collybia</i> | <i>fusipes</i> | räfflad nagelskivling | Karlskrona | Grindstugan | 6232750 | 1476650 |
| NT | <i>Collybia</i> | <i>fusipes</i> | räfflad nagelskivling | Karlskrona | Skärva | 6230550 | 1485650 |
| NT | <i>Collybia</i> | <i>fusipes</i> | räfflad nagelskivling | Karlskrona | Skärva | 6230550 | 1485650 |
| NT | <i>Collybia</i> | <i>fusipes</i> | räfflad nagelskivling | Karlskrona | Augerums gård | 6232150 | 1492250 |
| NT | <i>Collybia</i> | <i>fusipes</i> | räfflad nagelskivling | Karlskrona | Vämö väster | 6228400 | 1488200 |
| NT | <i>Collybia</i> | <i>fusipes</i> | räfflad nagelskivling | Karlskrona | Verkö Grimskula | 6225850 | 1490100 |
| NT | <i>Collybia</i> | <i>fusipes</i> | räfflad nagelskivling | Karlskrona | Gullberna | 6229150 | 1489400 |
| NT | <i>Collybia</i> | <i>fusipes</i> | räfflad nagelskivling | Karlskrona | Lillö | 6224500 | 1499200 |
| NT | <i>Collybia</i> | <i>fusipes</i> | räfflad nagelskivling | Karlskrona | Marielund | 6232500 | 1482500 |
| NT | <i>Collybia</i> | <i>fusipes</i> | räfflad nagelskivling | Karlskrona | Tromtö söder herrgården | 6225400 | 1480250 |
| NT | <i>Collybia</i> | <i>fusipes</i> | räfflad nagelskivling | Ronneby | Tromtö naturreservat | 6225450 | 1480350 |
| NT | <i>Collybia</i> | <i>fusipes</i> | räfflad nagelskivling | Ronneby | Ronneby hamn | 6227750 | 1468150 |
| NT | <i>Collybia</i> | <i>fusipes</i> | räfflad nagelskivling | Ronneby | Ronneby hamn | 6227750 | 1468150 |
| NT | <i>Collybia</i> | <i>fusipes</i> | räfflad nagelskivling | Ronneby | Hoby ekbacke | 6233285 | 1456900 |
| NT | <i>Collybia</i> | <i>fusipes</i> | räfflad nagelskivling | Ronneby | Skogdala | 6229750 | 1456350 |
| NT | <i>Collybia</i> | <i>fusipes</i> | räfflad nagelskivling | Ronneby | Gökalv | 6223700 | 1467550 |
| NT | <i>Collybia</i> | <i>fusipes</i> | räfflad nagelskivling | Ronneby | Pilken | 6225250 | 1455150 |
| NT | <i>Collybia</i> | <i>fusipes</i> | räfflad nagelskivling | Ronneby | Garnanäs | 6225600 | 1455800 |
| NT | <i>Collybia</i> | <i>fusipes</i> | räfflad nagelskivling | Ronneby | Garnanäs | 6225600 | 1455800 |
| NT | <i>Collybia</i> | <i>fusipes</i> | räfflad nagelskivling | Ronneby | Hoby ekbacke | 6233278 | 1456806 |
| NT | <i>Collybia</i> | <i>fusipes</i> | räfflad nagelskivling | Sölvesborg | Siesjö | 6216300 | 1422250 |
| NT | <i>Collybia</i> | <i>fusipes</i> | räfflad nagelskivling | Sölvesborg | Valje | 6214650 | 1421750 |
| NT | <i>Collybia</i> | <i>fusipes</i> | räfflad nagelskivling | Sölvesborg | Valje | 6214650 | 1421750 |
| NT | <i>Collybia</i> | <i>fusipes</i> | räfflad nagelskivling | Karlshamn | Stensnäs | 6228100 | 1431750 |
| NT | <i>Collybia</i> | <i>fusipes</i> | räfflad nagelskivling | Karlshamn | Stensnäs | 6228100 | 1431750 |
| NT | <i>Collybia</i> | <i>fusipes</i> | räfflad nagelskivling | Karlshamn | Marsundet öster | 6226750 | 1432250 |
| NT | <i>Collybia</i> | <i>fusipes</i> | räfflad nagelskivling | Karlshamn | Elleholm betesmark | 6226500 | 1433900 |
| NT | <i>Collybia</i> | <i>fusipes</i> | räfflad nagelskivling | Karlshamn | Karlshamn Folkets Park | 6227900 | 1440800 |
| NT | <i>Collybia</i> | <i>fusipes</i> | räfflad nagelskivling | Karlskrona | Vämö öster | 6228450 | 1487950 |
| NT | <i>Collybia</i> | <i>fusipes</i> | räfflad nagelskivling | Karlskrona | Vämö väster | 6228400 | 1482200 |
| NT | <i>Collybia</i> | <i>fusipes</i> | räfflad nagelskivling | Karlskrona | Gullberna | 6229150 | 1489400 |
| NT | <i>Collybia</i> | <i>fusipes</i> | räfflad nagelskivling | Karlskrona | Vambåsanäs | 6227500 | 1477500 |
| NT | <i>Collybia</i> | <i>fusipes</i> | räfflad nagelskivling | Karlskrona | Västra Mark | 6229500 | 1487150 |
| NT | <i>Collybia</i> | <i>fusipes</i> | räfflad nagelskivling | Karlskrona | Lyckå | 6229500 | 1490500 |
| NT | <i>Collybia</i> | <i>fusipes</i> | räfflad nagelskivling | Karlskrona | Kummelns gravfält | 6230450 | 1492100 |

| Hk | Genus | Epitet | Svenskt namn | Kommun | Lokal | X | Y |
|----|--------------------|---------------------|-----------------------|------------|----------------------------------|---------|---------|
| NT | <i>Collybia</i> | <i>fusipes</i> | räfflad nagelskivling | Karlskrona | Marielund-Ekebacken | 6232100 | 1483200 |
| NT | <i>Collybia</i> | <i>fusipes</i> | räfflad nagelskivling | Karlskrona | Skärva | 6230550 | 1485650 |
| NT | <i>Collybia</i> | <i>fusipes</i> | räfflad nagelskivling | Olofström | Mulatorp | 6255400 | 1418600 |
| NT | <i>Collybia</i> | <i>fusipes</i> | räfflad nagelskivling | Ronneby | Tromtö naturreservat | 6225300 | 1479400 |
| NT | <i>Collybia</i> | <i>fusipes</i> | räfflad nagelskivling | Ronneby | Tromtö naturreservat | 6225300 | 1479400 |
| NT | <i>Collybia</i> | <i>fusipes</i> | räfflad nagelskivling | Ronneby | Tromtö naturreservat | 6225300 | 1479400 |
| NT | <i>Collybia</i> | <i>fusipes</i> | räfflad nagelskivling | Ronneby | Tromtö naturreservat | 6225300 | 1479400 |
| NT | <i>Collybia</i> | <i>fusipes</i> | räfflad nagelskivling | Ronneby | Gö | 6223500 | 1468500 |
| NT | <i>Collybia</i> | <i>fusipes</i> | räfflad nagelskivling | Ronneby | Kvalmsö | 6227000 | 1476600 |
| NT | <i>Collybia</i> | <i>fusipes</i> | räfflad nagelskivling | Sölvesborg | Valje | 6214750 | 1421750 |
| NT | <i>Coprinus</i> | <i>alopecia</i> | lundbläcksvamp | Karlskrona | Tromtö söder herrgården | 6225400 | 1480250 |
| NT | <i>Coprinus</i> | <i>alopecia</i> | lundbläcksvamp | Olofström | Snöflebodaåns dalgång | 6244750 | 1421400 |
| NT | <i>Cordyceps</i> | <i>gracilis</i> | tidig larvklubba | Olofström | Käringahejan | 6248300 | 1430900 |
| NT | <i>Cortinarius</i> | <i>agathosmus</i> | vitterspindling | Karlshamn | Ringamåla gård | 6246700 | 1440100 |
| NT | <i>Cortinarius</i> | <i>cinnabarinus</i> | cinnoberspindling | - | Utan lokal | | |
| NT | <i>Cortinarius</i> | <i>cinnabarinus</i> | cinnoberspindling | - | Utan lokal | | |
| NT | <i>Cortinarius</i> | <i>cinnabarinus</i> | cinnoberspindling | - | Utan lokal | | |
| NT | <i>Cortinarius</i> | <i>cinnabarinus</i> | cinnoberspindling | - | Utan lokal | | |
| NT | <i>Cortinarius</i> | <i>cinnabarinus</i> | cinnoberspindling | - | Utan lokal | | |
| NT | <i>Cortinarius</i> | <i>cinnabarinus</i> | cinnoberspindling | - | Utan lokal | | |
| NT | <i>Cortinarius</i> | <i>cinnabarinus</i> | cinnoberspindling | Karlshamn | Tattamåla norr | 6239750 | 1449900 |
| NT | <i>Cortinarius</i> | <i>cinnabarinus</i> | cinnoberspindling | Karlshamn | Långasjönäs norra | 6236350 | 1440750 |
| NT | <i>Cortinarius</i> | <i>cinnabarinus</i> | cinnoberspindling | Karlskrona | Marielund | 6232500 | 1482500 |
| NT | <i>Cortinarius</i> | <i>cinnabarinus</i> | cinnoberspindling | Karlskrona | Lösen 1 km N kyrkan | 6231000 | 1492275 |
| NT | <i>Cortinarius</i> | <i>cinnabarinus</i> | cinnoberspindling | Karlskrona | Skärva | 6230550 | 1485650 |
| NT | <i>Cortinarius</i> | <i>cinnabarinus</i> | cinnoberspindling | Karlskrona | Tromtö söder herrgården | 6225400 | 1480250 |
| NT | <i>Cortinarius</i> | <i>cinnabarinus</i> | cinnoberspindling | Karlskrona | Skärva | 6230550 | 1485650 |
| NT | <i>Cortinarius</i> | <i>cinnabarinus</i> | cinnoberspindling | Karlskrona | Mörtsjöåsen | 6239250 | 1493200 |
| NT | <i>Cortinarius</i> | <i>cinnabarinus</i> | cinnoberspindling | Karlskrona | Brinkaberg | 6247500 | 1476500 |
| NT | <i>Cortinarius</i> | <i>cinnabarinus</i> | cinnoberspindling | Karlskrona | Skärva | 6230550 | 1485650 |
| NT | <i>Cortinarius</i> | <i>cinnabarinus</i> | cinnoberspindling | Karlskrona | Augerums gård | 6232150 | 1492250 |
| NT | <i>Cortinarius</i> | <i>cinnabarinus</i> | cinnoberspindling | Karlskrona | Brinkaberg | 6247500 | 1476500 |
| NT | <i>Cortinarius</i> | <i>cinnabarinus</i> | cinnoberspindling | Karlskrona | Skönstavik | 6230300 | 1487500 |
| NT | <i>Cortinarius</i> | <i>cinnabarinus</i> | cinnoberspindling | Olofström | Näsatorpet syd | 6238500 | 1419000 |
| NT | <i>Cortinarius</i> | <i>cinnabarinus</i> | cinnoberspindling | Olofström | Jämshög | 6235000 | 1420100 |
| NT | <i>Cortinarius</i> | <i>cinnabarinus</i> | cinnoberspindling | Olofström | Mulatorp | 6255400 | 1418600 |
| NT | <i>Cortinarius</i> | <i>cinnabarinus</i> | cinnoberspindling | Olofström | Hemsjö | 6244900 | 1432300 |
| NT | <i>Cortinarius</i> | <i>cinnabarinus</i> | cinnoberspindling | Olofström | Ljungryda | 6233750 | 1419850 |
| NT | <i>Cortinarius</i> | <i>cinnabarinus</i> | cinnoberspindling | Olofström | Kullan | 6246700 | 1418500 |
| NT | <i>Cortinarius</i> | <i>cinnabarinus</i> | cinnoberspindling | Olofström | Valhall | 6238280 | 1424700 |
| NT | <i>Cortinarius</i> | <i>cinnabarinus</i> | cinnoberspindling | Olofström | Boafall blekingeleds- starten | 6235450 | 1416400 |
| NT | <i>Cortinarius</i> | <i>cinnabarinus</i> | cinnoberspindling | Ronneby | Tolseboda naturreservat | 6245450 | 1471400 |
| NT | <i>Cortinarius</i> | <i>cinnabarinus</i> | cinnoberspindling | Ronneby | Stensjömåla | 6246550 | 1469320 |
| NT | <i>Cortinarius</i> | <i>cinnabarinus</i> | cinnoberspindling | Ronneby | Brunnsskogen | 6230163 | 1467450 |
| NT | <i>Cortinarius</i> | <i>cinnabarinus</i> | cinnoberspindling | Ronneby | Tolseboda naturreservat | | 1471400 |
| NT | <i>Cortinarius</i> | <i>cinnabarinus</i> | cinnoberspindling | Ronneby | Långasjön öster | 6230745 | 1464064 |

Bilaga 6

| Hk | Genus | Epitet | Svenskt namn | Kommun | Lokal | X | Y |
|----|--------------------|----------------------|-------------------|------------|-------------------------|---------|---------|
| NT | <i>Cortinarius</i> | <i>cinnabarinus</i> | cinnoberspindling | Ronneby | Djupafors | 6234550 | 1467350 |
| NT | <i>Cortinarius</i> | <i>cinnabarinus</i> | cinnoberspindling | Sölvesborg | Siesjö | 6216300 | 1422250 |
| NT | <i>Cortinarius</i> | <i>cinnabarinus</i> | cinnoberspindling | Sölvesborg | Ynde | 6217800 | 1422400 |
| NT | <i>Cortinarius</i> | <i>cinnabarinus</i> | cinnoberspindling | Karlshamn | Marsundet öster | 6226750 | 1432250 |
| NT | <i>Cortinarius</i> | <i>cinnabarinus</i> | cinnoberspindling | Karlshamn | Långasjönäs norra | 6236350 | 1440750 |
| NT | <i>Cortinarius</i> | <i>cinnabarinus</i> | cinnoberspindling | Karlshamn | Hovmansbygd | 6248000 | 1431450 |
| NT | <i>Cortinarius</i> | <i>cinnabarinus</i> | cinnoberspindling | Karlskrona | Skärva | 6230550 | 1485650 |
| NT | <i>Cortinarius</i> | <i>cinnabarinus</i> | cinnoberspindling | Karlskrona | Vämö öster | 6228400 | 1488200 |
| NT | <i>Cortinarius</i> | <i>cinnabarinus</i> | cinnoberspindling | Karlskrona | Skönstavik | 6230300 | 1487500 |
| NT | <i>Cortinarius</i> | <i>cinnabarinus</i> | cinnoberspindling | Olofström | Näsatorpet syd | 6238500 | 1419000 |
| NT | <i>Cortinarius</i> | <i>cinnabarinus</i> | cinnoberspindling | Olofström | Lillgumtorpet | 6241250 | 1418800 |
| NT | <i>Cortinarius</i> | <i>cinnabarinus</i> | cinnoberspindling | Olofström | Snöflebodaäns dalgång | 6244750 | 1421400 |
| NT | <i>Cortinarius</i> | <i>cinnabarinus</i> | cinnoberspindling | Olofström | Benstampen | 6246550 | 1431400 |
| NT | <i>Cortinarius</i> | <i>cinnabarinus</i> | cinnoberspindling | Olofström | Rösjöåsen | 6238550 | 1423780 |
| NT | <i>Cortinarius</i> | <i>cinnabarinus</i> | cinnoberspindling | Olofström | Vilshultsvägen väster | 6241950 | 1420350 |
| NT | <i>Cortinarius</i> | <i>cinnabarinus</i> | cinnoberspindling | Olofström | Boafall öst | 6235750 | 1417750 |
| NT | <i>Cortinarius</i> | <i>cinnabarinus</i> | cinnoberspindling | Olofström | Uddentorp | 6235200 | 1419250 |
| NT | <i>Cortinarius</i> | <i>cinnabarinus</i> | cinnoberspindling | Olofström | Käringahejan | 6248300 | 1430900 |
| NT | <i>Cortinarius</i> | <i>cinnabarinus</i> | cinnoberspindling | Ronneby | Brunnsskogen | 6229500 | 1467500 |
| NT | <i>Cortinarius</i> | <i>cinnabarinus</i> | cinnoberspindling | Ronneby | Tromtö naturreservat | 6225300 | 1479400 |
| NT | <i>Cortinarius</i> | <i>cinnabarinus</i> | cinnoberspindling | Ronneby | Tromtö naturreservat | 6225450 | 1480350 |
| NT | <i>Cortinarius</i> | <i>cinnabarinus</i> | cinnoberspindling | Sölvesborg | Gammalstorp | 6220250 | 1425800 |
| NT | <i>Cortinarius</i> | <i>cinnabarinus</i> | cinnoberspindling | Sölvesborg | Mörby Backe | 6212700 | 1426400 |
| NT | <i>Cortinarius</i> | <i>cinnabarinus</i> | cinnoberspindling | Sölvesborg | Valje | 6214750 | 1421750 |
| NT | <i>Cortinarius</i> | <i>cinnabarinus</i> | cinnoberspindling | Sölvesborg | Ynde | 6217700 | 1422600 |
| NT | <i>Cortinarius</i> | <i>cinnabarinus</i> | cinnoberspindling | Sölvesborg | Ynde | 6217700 | 1422600 |
| NT | <i>Cortinarius</i> | <i>cinnabarinus</i> | cinnoberspindling | Sölvesborg | Siesjö | 6216300 | 1422250 |
| NT | <i>Cortinarius</i> | <i>citrinus</i> | citronspindling | Sölvesborg | Valje | 6214650 | 1421750 |
| NT | <i>Cortinarius</i> | <i>citrinus</i> | citronspindling | Karlshamn | Hovmansbygd | 1431450 | 6248300 |
| NT | <i>Cortinarius</i> | <i>citrinus</i> | citronspindling | Karlskrona | Vämö öster | 6228400 | 1488200 |
| NT | <i>Cortinarius</i> | <i>citrinus</i> | citronspindling | Olofström | Käringahejan | 6248100 | 1430900 |
| NT | <i>Cortinarius</i> | <i>citrinus</i> | citronspindling | Ronneby | Tromtö naturreservat | 6225300 | 1479400 |
| NT | <i>Cortinarius</i> | <i>tofaceus</i> | kromspindling | Karlskrona | Lillån | 6247375 | 1477750 |
| NT | <i>Cortinarius</i> | <i>venetus</i> | olivspindling | Karlshamn | Elleholm betesmark | 6226500 | 1433900 |
| NT | <i>Cortinarius</i> | <i>venetus</i> | olivspindling | Olofström | Ämma | 6252500 | 1429500 |
| NT | <i>Cortinarius</i> | <i>vulpinus</i> | rävspindling | Karlskrona | Alnaryd norr | 6246770 | 1476675 |
| NT | <i>Cortinarius</i> | <i>vulpinus</i> | rävspindling | Karlskrona | Lillån | 6247379 | 1477764 |
| NT | <i>Cortinarius</i> | <i>vulpinus</i> | rävspindling | Ronneby | Tolseboda naturreservat | 6245450 | 1471450 |
| NT | <i>Cortinarius</i> | <i>vulpinus</i> | rävspindling | Sölvesborg | Siesjö | 6216900 | 1422300 |
| NT | <i>Dentipellis</i> | <i>fragilis</i> | skinntagging | Karlskrona | Sännen norr | 6243772 | 1473546 |
| NT | <i>Dentipellis</i> | <i>fragilis</i> | skinntagging | Karlskrona | Sännen norr | 6243772 | 1473546 |
| NT | <i>Dentipellis</i> | <i>fragilis</i> | skinntagging | Olofström | Ljungryda | 6233750 | 1419850 |
| NT | <i>Dentipellis</i> | <i>fragilis</i> | skinntagging | Olofström | Käringahejan | 6249400 | 1430900 |
| NT | <i>Dentipellis</i> | <i>fragilis</i> | skinntagging | Ronneby | Tolseboda naturreservat | 6245450 | 1471400 |
| NT | <i>Dentipellis</i> | <i>fragilis</i> | skinntagging | Sölvesborg | Värhult | 6230800 | 1425100 |
| NT | <i>Dermoloma</i> | <i>josserandii</i> | | Sölvesborg | Västra Näs | 6210750 | 1423850 |
| NT | <i>Entoloma</i> | <i>atrocoeruleum</i> | backnopping | Sölvesborg | Kräkenabben | 6208250 | 1432500 |
| NT | <i>Entoloma</i> | <i>atrocoeruleum</i> | backnopping | Karlshamn | Hovmansbygd | 6248000 | 1431450 |

| Hk | Genus | Epitet | Svenskt namn | Kommun | Lokal | X | Y |
|----|------------------|-----------------------|-----------------|------------|---------------------------|---------|---------|
| NT | <i>Entoloma</i> | <i>atrocoeruleum</i> | backnopping | Karlshamn | Hovmansbygd | 6248000 | 1431450 |
| NT | <i>Entoloma</i> | <i>atrocoeruleum</i> | backnopping | Olofström | Snöflebodaåns dalgång | 6244750 | 1421400 |
| NT | <i>Entoloma</i> | <i>atrocoeruleum</i> | backnopping | Olofström | Käringahejan | 6248400 | 1431000 |
| NT | <i>Entoloma</i> | <i>corvinum</i> | korpnopping | Karlshamn | Lobergets naturreservat | 6247700 | 1441600 |
| NT | <i>Entoloma</i> | <i>corvinum</i> | korpnopping | Karlskrona | Alnaryd norr | 6246770 | 1476675 |
| NT | <i>Entoloma</i> | <i>corvinum</i> | korpnopping | Olofström | Mörrumsån-Hallandsboda | 6242700 | 1433750 |
| NT | <i>Entoloma</i> | <i>corvinum</i> | korpnopping | Sölvesborg | Värhult | 6230800 | 1425100 |
| NT | <i>Entoloma</i> | <i>dichroum</i> | pricknopping | Ronneby | Tromtö naturreservat | 6225450 | 1480350 |
| NT | <i>Entoloma</i> | <i>dichroum</i> | pricknopping | Ronneby | Tromtö naturreservat | 6225450 | 1480350 |
| NT | <i>Entoloma</i> | <i>griseocyaneum</i> | stornopping | Karlshamn | Magleholme | 6227600 | 1432800 |
| NT | <i>Entoloma</i> | <i>griseocyaneum</i> | stornopping | Olofström | Käringahejan | 6248600 | 1430800 |
| NT | <i>Entoloma</i> | <i>griseocyaneum</i> | stornopping | Olofström | Käringahejan | 6248600 | 1430800 |
| NT | <i>Entoloma</i> | <i>griseocyaneum</i> | stornopping | Sölvesborg | Listers Huvud | 6212200 | 1435400 |
| NT | <i>Entoloma</i> | <i>griseocyaneum</i> | stornopping | Sölvesborg | Stiby backe naturreservat | 6211400 | 1430750 |
| NT | <i>Entoloma</i> | <i>lividocyanulum</i> | ögonnopping | Karlshamn | Stensnäs | 6228100 | 1431750 |
| NT | <i>Entoloma</i> | <i>lividocyanulum</i> | ögonnopping | Olofström | Snöflebodaåns dalgång | 6244750 | 1421400 |
| NT | <i>Entoloma</i> | <i>prunuloides</i> | mjölrödskivling | Karlskrona | Tromtö söder herrgården | 6225400 | 1480250 |
| NT | <i>Entoloma</i> | <i>prunuloides</i> | mjölrödskivling | Olofström | Pieboda trädgård | 6235100 | 1420130 |
| NT | <i>Fistulina</i> | <i>hepatica</i> | oxtungssvamp | - | Utan lokal | | |
| NT | <i>Fistulina</i> | <i>hepatica</i> | oxtungssvamp | - | Utan lokal | | |
| NT | <i>Fistulina</i> | <i>hepatica</i> | oxtungssvamp | Karlshamn | Hällaryd kyrkogården | 6231321 | 1446731 |
| NT | <i>Fistulina</i> | <i>hepatica</i> | oxtungssvamp | Karlshamn | Elleholm betesmark | 6226500 | 1433900 |
| NT | <i>Fistulina</i> | <i>hepatica</i> | oxtungssvamp | Karlshamn | Tärnö | 6221250 | 1448250 |
| NT | <i>Fistulina</i> | <i>hepatica</i> | oxtungssvamp | Karlshamn | Hällaryd kyrkogården | 6231322 | 1446636 |
| NT | <i>Fistulina</i> | <i>hepatica</i> | oxtungssvamp | Karlshamn | Elleholm betesmark | 6226500 | 1433900 |
| NT | <i>Fistulina</i> | <i>hepatica</i> | oxtungssvamp | Karlshamn | Hällaryd kyrkogården | 6231294 | 1446709 |
| NT | <i>Fistulina</i> | <i>hepatica</i> | oxtungssvamp | Karlshamn | Stärnö | 6224350 | 1439800 |
| NT | <i>Fistulina</i> | <i>hepatica</i> | oxtungssvamp | Karlshamn | Karlshamn Folkets Park | 6228064 | 1440705 |
| NT | <i>Fistulina</i> | <i>hepatica</i> | oxtungssvamp | Karlshamn | Stensnäs | 6228100 | 1431750 |
| NT | <i>Fistulina</i> | <i>hepatica</i> | oxtungssvamp | Karlshamn | Elleholm betesmark | 6226219 | 1433922 |
| NT | <i>Fistulina</i> | <i>hepatica</i> | oxtungssvamp | Karlshamn | Elleholm betesmark | 6226500 | 1433900 |
| NT | <i>Fistulina</i> | <i>hepatica</i> | oxtungssvamp | Karlshamn | Elleholm betesmark | 6226500 | 1433900 |
| NT | <i>Fistulina</i> | <i>hepatica</i> | oxtungssvamp | Karlshamn | Mieån Rosenborg | 6229447 | 1440086 |
| NT | <i>Fistulina</i> | <i>hepatica</i> | oxtungssvamp | Karlshamn | Hällaryd kyrkogården | 6231304 | 1446602 |
| NT | <i>Fistulina</i> | <i>hepatica</i> | oxtungssvamp | Karlshamn | Tubbaryd | 6228257 | 1440194 |
| NT | <i>Fistulina</i> | <i>hepatica</i> | oxtungssvamp | Karlshamn | Stensnäs | 6228100 | 1431750 |
| NT | <i>Fistulina</i> | <i>hepatica</i> | oxtungssvamp | Karlshamn | Stensnäs | 6228100 | 1431750 |
| NT | <i>Fistulina</i> | <i>hepatica</i> | oxtungssvamp | Karlshamn | Hällaryd kyrkogården | 6231331 | 1446732 |
| NT | <i>Fistulina</i> | <i>hepatica</i> | oxtungssvamp | Karlshamn | Strömme | 6230078 | 1440935 |
| NT | <i>Fistulina</i> | <i>hepatica</i> | oxtungssvamp | Karlshamn | Hällaryd kyrkogården | 6231363 | 1446631 |
| NT | <i>Fistulina</i> | <i>hepatica</i> | oxtungssvamp | Karlshamn | Strömme | 6229971 | 1440873 |
| NT | <i>Fistulina</i> | <i>hepatica</i> | oxtungssvamp | Karlshamn | Kölja kvarn | 6231892 | 1445417 |
| NT | <i>Fistulina</i> | <i>hepatica</i> | oxtungssvamp | Karlshamn | Vägga | 6226046 | 1442843 |
| NT | <i>Fistulina</i> | <i>hepatica</i> | oxtungssvamp | Karlshamn | Tararp | 6233498 | 1442486 |
| NT | <i>Fistulina</i> | <i>hepatica</i> | oxtungssvamp | Karlshamn | Elleholm betesmark | 6226500 | 1433900 |
| NT | <i>Fistulina</i> | <i>hepatica</i> | oxtungssvamp | Karlshamn | Tubbaryd | 6228553 | 1440540 |
| NT | <i>Fistulina</i> | <i>hepatica</i> | oxtungssvamp | Karlshamn | Elleholm betesmark | 6226458 | 1433897 |

Bilaga 6

| Hk | Genus | Epitet | Svenskt namn | Kommun | Lokal | X | Y |
|----|------------------|-----------------|--------------|------------|----------------------------------|---------|---------|
| NT | <i>Fistulina</i> | <i>hepatica</i> | oxtungssvamp | Karlshamn | Asarum kyrkogården | 6231356 | 1439406 |
| NT | <i>Fistulina</i> | <i>hepatica</i> | oxtungssvamp | Karlshamn | Mieån Rosenborg | 6229300 | 1440238 |
| NT | <i>Fistulina</i> | <i>hepatica</i> | oxtungssvamp | Karlshamn | Munkahusviken norr | 6225986 | 1440139 |
| NT | <i>Fistulina</i> | <i>hepatica</i> | oxtungssvamp | Karlshamn | Stensnäs | 6228100 | 1431750 |
| NT | <i>Fistulina</i> | <i>hepatica</i> | oxtungssvamp | Karlshamn | Munkahusviken norr | 6225950 | 1440150 |
| NT | <i>Fistulina</i> | <i>hepatica</i> | oxtungssvamp | Karlshamn | Tubbaryd | 6228179 | 1440383 |
| NT | <i>Fistulina</i> | <i>hepatica</i> | oxtungssvamp | Karlskrona | Johannishus naturreservat | 6235350 | 1475300 |
| NT | <i>Fistulina</i> | <i>hepatica</i> | oxtungssvamp | Karlskrona | Marielund | 6232500 | 1482500 |
| NT | <i>Fistulina</i> | <i>hepatica</i> | oxtungssvamp | Karlskrona | Verkö öster | 6226930 | 1490010 |
| NT | <i>Fistulina</i> | <i>hepatica</i> | oxtungssvamp | Karlskrona | Vambåsanäs | 6227500 | 1477500 |
| NT | <i>Fistulina</i> | <i>hepatica</i> | oxtungssvamp | Karlskrona | Skärva | 6230550 | 1485650 |
| NT | <i>Fistulina</i> | <i>hepatica</i> | oxtungssvamp | Karlskrona | Lyckeby ekbacke | 6230550 | 1490500 |
| NT | <i>Fistulina</i> | <i>hepatica</i> | oxtungssvamp | Karlskrona | Gullberna | 6228835 | 1489444 |
| NT | <i>Fistulina</i> | <i>hepatica</i> | oxtungssvamp | Karlskrona | Rosenholm | 6231800 | 1486650 |
| NT | <i>Fistulina</i> | <i>hepatica</i> | oxtungssvamp | Karlskrona | Skärva | 6230550 | 1485650 |
| NT | <i>Fistulina</i> | <i>hepatica</i> | oxtungssvamp | Karlskrona | Haglö | 6226505 | 1481899 |
| NT | <i>Fistulina</i> | <i>hepatica</i> | oxtungssvamp | Karlskrona | Lillö | 6225016 | 1499178 |
| NT | <i>Fistulina</i> | <i>hepatica</i> | oxtungssvamp | Karlskrona | Agdatorps gård | 6230560 | 1481614 |
| NT | <i>Fistulina</i> | <i>hepatica</i> | oxtungssvamp | Karlskrona | Haglö | 6226500 | 1481900 |
| NT | <i>Fistulina</i> | <i>hepatica</i> | oxtungssvamp | Karlskrona | Grindstugan | 6232750 | 1476650 |
| NT | <i>Fistulina</i> | <i>hepatica</i> | oxtungssvamp | Karlskrona | Augerums gård | 6232150 | 1492250 |
| NT | <i>Fistulina</i> | <i>hepatica</i> | oxtungssvamp | Karlskrona | Vämö väster | 6228400 | 1488200 |
| NT | <i>Fistulina</i> | <i>hepatica</i> | oxtungssvamp | Karlskrona | Skönstavik | 6230300 | 1487500 |
| NT | <i>Fistulina</i> | <i>hepatica</i> | oxtungssvamp | Karlskrona | Knösö | 6226650 | 1491500 |
| NT | <i>Fistulina</i> | <i>hepatica</i> | oxtungssvamp | Karlskrona | Augerums gård | 6232150 | 1492250 |
| NT | <i>Fistulina</i> | <i>hepatica</i> | oxtungssvamp | Karlskrona | Skärva | 6230550 | 1485650 |
| NT | <i>Fistulina</i> | <i>hepatica</i> | oxtungssvamp | Karlskrona | Lyckeby ekbacke | 6230550 | 1490500 |
| NT | <i>Fistulina</i> | <i>hepatica</i> | oxtungssvamp | Karlskrona | Johannishus åsar | 6234159 | 1475259 |
| NT | <i>Fistulina</i> | <i>hepatica</i> | oxtungssvamp | Karlskrona | Tromtö Ringholmen | 6225750 | 1480800 |
| NT | <i>Fistulina</i> | <i>hepatica</i> | oxtungssvamp | Karlskrona | Lorentsberg | 6230440 | 1487880 |
| NT | <i>Fistulina</i> | <i>hepatica</i> | oxtungssvamp | Karlskrona | Tromtö ekhage | 6226500 | 1480500 |
| NT | <i>Fistulina</i> | <i>hepatica</i> | oxtungssvamp | Karlskrona | Tromtö ekhage | 6226500 | 1480500 |
| NT | <i>Fistulina</i> | <i>hepatica</i> | oxtungssvamp | Karlskrona | Vambåsanäs | 6227500 | 1477500 |
| NT | <i>Fistulina</i> | <i>hepatica</i> | oxtungssvamp | Karlskrona | Lillö | 6224500 | 1499200 |
| NT | <i>Fistulina</i> | <i>hepatica</i> | oxtungssvamp | Karlskrona | Tromtö Södre mark | 6225750 | 1480150 |
| NT | <i>Fistulina</i> | <i>hepatica</i> | oxtungssvamp | Karlskrona | Tromtö söder herrgården | 6225400 | 1480250 |
| NT | <i>Fistulina</i> | <i>hepatica</i> | oxtungssvamp | Karlskrona | Tromtö söder herrgården | 6225400 | 1480250 |
| NT | <i>Fistulina</i> | <i>hepatica</i> | oxtungssvamp | Karlskrona | Tromtö söder herrgården | 6225400 | 1480250 |
| NT | <i>Fistulina</i> | <i>hepatica</i> | oxtungssvamp | Olofström | Holje park | 6238150 | 1420900 |
| NT | <i>Fistulina</i> | <i>hepatica</i> | oxtungssvamp | Ronneby | Göholm | 6225300 | 1470300 |
| NT | <i>Fistulina</i> | <i>hepatica</i> | oxtungssvamp | Ronneby | Fornäs | 6228750 | 1468750 |
| NT | <i>Fistulina</i> | <i>hepatica</i> | oxtungssvamp | Ronneby | Väbylund sydväst | 6228425 | 1457036 |
| NT | <i>Fistulina</i> | <i>hepatica</i> | oxtungssvamp | Ronneby | Snäckebacken | 6230800 | 1466650 |
| NT | <i>Fistulina</i> | <i>hepatica</i> | oxtungssvamp | Ronneby | Bräkne-Hoby folkhögskolan parken | 6233169 | 1457934 |
| NT | <i>Fistulina</i> | <i>hepatica</i> | oxtungssvamp | Ronneby | Brunnsskogen | 6229967 | 1467345 |
| NT | <i>Fistulina</i> | <i>hepatica</i> | oxtungssvamp | Ronneby | Johannishus naturreservat | 6235350 | 1475300 |

| Hk | Genus | Epitet | Svenskt namn | Kommun | Lokal | X | Y |
|----|------------------|-----------------|--------------|------------|----------------------------------|---------|---------|
| NT | <i>Fistulina</i> | <i>hepatica</i> | oxtungssvamp | Ronneby | Hoby ekbacke | 6233224 | 1456856 |
| NT | <i>Fistulina</i> | <i>hepatica</i> | oxtungssvamp | Ronneby | Tromtö naturreservat | 6225450 | 1480350 |
| NT | <i>Fistulina</i> | <i>hepatica</i> | oxtungssvamp | Ronneby | Gö | 6223500 | 1468500 |
| NT | <i>Fistulina</i> | <i>hepatica</i> | oxtungssvamp | Ronneby | Johannishus naturreservat | 6235350 | 1475300 |
| NT | <i>Fistulina</i> | <i>hepatica</i> | oxtungssvamp | Ronneby | Johannishus naturreservat | 6235350 | 1475300 |
| NT | <i>Fistulina</i> | <i>hepatica</i> | oxtungssvamp | Ronneby | Johannishus naturreservat | 6235350 | 1475300 |
| NT | <i>Fistulina</i> | <i>hepatica</i> | oxtungssvamp | Ronneby | Tromtö söder herrgården | 6225400 | 1480250 |
| NT | <i>Fistulina</i> | <i>hepatica</i> | oxtungssvamp | Ronneby | Ronneby söder Silverforsen | 6232666 | 1467242 |
| NT | <i>Fistulina</i> | <i>hepatica</i> | oxtungssvamp | Ronneby | Ronneby hamn | 6227750 | 1468150 |
| NT | <i>Fistulina</i> | <i>hepatica</i> | oxtungssvamp | Ronneby | Brunnsskogen | 6229500 | 1467500 |
| NT | <i>Fistulina</i> | <i>hepatica</i> | oxtungssvamp | Ronneby | Brunnsskogen | 6229500 | 1467500 |
| NT | <i>Fistulina</i> | <i>hepatica</i> | oxtungssvamp | Ronneby | Bräkne-Hoby folkhögskolan parken | 6233250 | 1457750 |
| NT | <i>Fistulina</i> | <i>hepatica</i> | oxtungssvamp | Ronneby | Garnanäs | 6225600 | 1455800 |
| NT | <i>Fistulina</i> | <i>hepatica</i> | oxtungssvamp | Ronneby | Tromtö naturreservat | 6225450 | 1480350 |
| NT | <i>Fistulina</i> | <i>hepatica</i> | oxtungssvamp | Ronneby | Gö | 6223500 | 1468500 |
| NT | <i>Fistulina</i> | <i>hepatica</i> | oxtungssvamp | Ronneby | Lillasjön nordväst | 6233505 | 1458505 |
| NT | <i>Fistulina</i> | <i>hepatica</i> | oxtungssvamp | Ronneby | Biskopsmåla söder | 6244900 | 1432300 |
| NT | <i>Fistulina</i> | <i>hepatica</i> | oxtungssvamp | Ronneby | Garnanäs | 6225600 | 1455800 |
| NT | <i>Fistulina</i> | <i>hepatica</i> | oxtungssvamp | Ronneby | Ivö | 6223450 | 1480450 |
| NT | <i>Fistulina</i> | <i>hepatica</i> | oxtungssvamp | Sölvesborg | Valje | 6214846 | 1421922 |
| NT | <i>Fistulina</i> | <i>hepatica</i> | oxtungssvamp | Sölvesborg | Valje | 6214750 | 1421750 |
| NT | <i>Fistulina</i> | <i>hepatica</i> | oxtungssvamp | Sölvesborg | Valje Fiskartorpet | 6213800 | 1422300 |
| NT | <i>Fistulina</i> | <i>hepatica</i> | oxtungssvamp | Sölvesborg | Hagbards ek | 6218857 | 1428502 |
| NT | <i>Fistulina</i> | <i>hepatica</i> | oxtungssvamp | Sölvesborg | Valje | 6214863 | 1421902 |
| NT | <i>Fistulina</i> | <i>hepatica</i> | oxtungssvamp | Sölvesborg | Valje | 6214750 | 1421750 |
| NT | <i>Fistulina</i> | <i>hepatica</i> | oxtungssvamp | Sölvesborg | Valje | 6214805 | 1421910 |
| NT | <i>Fistulina</i> | <i>hepatica</i> | oxtungssvamp | Sölvesborg | Valje | 6214879 | 1421875 |
| NT | <i>Fistulina</i> | <i>hepatica</i> | oxtungssvamp | Sölvesborg | Valje | 6214452 | 1421687 |
| NT | <i>Fistulina</i> | <i>hepatica</i> | oxtungssvamp | Sölvesborg | Valje | 6214569 | 1421731 |
| NT | <i>Fistulina</i> | <i>hepatica</i> | oxtungssvamp | Sölvesborg | Snapphaneeken | 6215300 | 1424750 |
| NT | <i>Fistulina</i> | <i>hepatica</i> | oxtungssvamp | Sölvesborg | Valje | 6214704 | 1421595 |
| NT | <i>Fistulina</i> | <i>hepatica</i> | oxtungssvamp | Sölvesborg | Valje | 6214903 | 1421901 |
| NT | <i>Fistulina</i> | <i>hepatica</i> | oxtungssvamp | Sölvesborg | Valje | 6214623 | 1421695 |
| NT | <i>Fistulina</i> | <i>hepatica</i> | oxtungssvamp | Sölvesborg | Sölvesborg kyrkogården | 6214650 | 1424350 |
| NT | <i>Fistulina</i> | <i>hepatica</i> | oxtungssvamp | Sölvesborg | Sölvesborg kyrkogården | 6214650 | 1424350 |
| NT | <i>Fistulina</i> | <i>hepatica</i> | oxtungssvamp | Sölvesborg | Valje | 6214750 | 1421750 |
| NT | <i>Fistulina</i> | <i>hepatica</i> | oxtungssvamp | Sölvesborg | Snapphaneeken | 6215300 | 1424750 |
| NT | <i>Fistulina</i> | <i>hepatica</i> | oxtungssvamp | Sölvesborg | Valje | 6214750 | 1421750 |
| NT | <i>Fistulina</i> | <i>hepatica</i> | oxtungssvamp | Sölvesborg | Valje | 6214650 | 1421750 |
| NT | <i>Fistulina</i> | <i>hepatica</i> | oxtungssvamp | Sölvesborg | Valje | 6214750 | 1421750 |
| NT | <i>Fistulina</i> | <i>hepatica</i> | oxtungssvamp | Sölvesborg | Valje | 6214650 | 1421750 |
| NT | <i>Fistulina</i> | <i>hepatica</i> | oxtungssvamp | Sölvesborg | Valje | 6214528 | 1421751 |
| NT | <i>Fistulina</i> | <i>hepatica</i> | oxtungssvamp | Sölvesborg | Valje | 6214650 | 1421750 |
| NT | <i>Fistulina</i> | <i>hepatica</i> | oxtungssvamp | Sölvesborg | Valje | 6214750 | 1421750 |
| NT | <i>Fistulina</i> | <i>hepatica</i> | oxtungssvamp | Sölvesborg | Valje | 6214650 | 1421750 |

Bilaga 6

| Hk | Genus | Epitet | Svenskt namn | Kommun | Lokal | X | Y |
|----|------------------|-----------------|--------------|------------|------------------------|---------|---------|
| NT | <i>Fistulina</i> | <i>hepatica</i> | oxtungssvamp | Sölvesborg | Valje | 6214650 | 1421750 |
| NT | <i>Fistulina</i> | <i>hepatica</i> | oxtungssvamp | Sölvesborg | Valje | 6214650 | 1421750 |
| NT | <i>Fistulina</i> | <i>hepatica</i> | oxtungssvamp | Sölvesborg | Valje | 6214650 | 1421750 |
| NT | <i>Fistulina</i> | <i>hepatica</i> | oxtungssvamp | Karlshamn | Karlshamn Folkets Park | 6227900 | 1440800 |
| NT | <i>Fistulina</i> | <i>hepatica</i> | oxtungssvamp | Karlshamn | Kofsaeken | 6225700 | 1437670 |
| NT | <i>Fistulina</i> | <i>hepatica</i> | oxtungssvamp | Karlshamn | Magleholme | 6227600 | 1432800 |
| NT | <i>Fistulina</i> | <i>hepatica</i> | oxtungssvamp | Karlshamn | Stensnäs | 6228100 | 1431750 |
| NT | <i>Fistulina</i> | <i>hepatica</i> | oxtungssvamp | Karlshamn | Magleholme | 6227600 | 1432800 |
| NT | <i>Fistulina</i> | <i>hepatica</i> | oxtungssvamp | Karlshamn | Karlshamn Folkets Park | 9227900 | 1440800 |
| NT | <i>Fistulina</i> | <i>hepatica</i> | oxtungssvamp | Karlshamn | Stensnäs | 6228100 | 1431750 |
| NT | <i>Fistulina</i> | <i>hepatica</i> | oxtungssvamp | Karlshamn | Vängsö | 6224750 | 1456900 |
| NT | <i>Fistulina</i> | <i>hepatica</i> | oxtungssvamp | Karlshamn | Elleholm betesmark | 6226450 | 1434000 |
| NT | <i>Fistulina</i> | <i>hepatica</i> | oxtungssvamp | Karlshamn | Hovmansbygd | 6248000 | 1431450 |
| NT | <i>Fistulina</i> | <i>hepatica</i> | oxtungssvamp | Karlshamn | Elleholm betesmark | 6226450 | 1434000 |
| NT | <i>Fistulina</i> | <i>hepatica</i> | oxtungssvamp | Karlshamn | Tärnö | 6221250 | 1448250 |
| NT | <i>Fistulina</i> | <i>hepatica</i> | oxtungssvamp | Karlshamn | Länsmanshejan | 6232800 | 1446050 |
| NT | <i>Fistulina</i> | <i>hepatica</i> | oxtungssvamp | Karlshamn | Tärnö | 6221250 | 1448250 |
| NT | <i>Fistulina</i> | <i>hepatica</i> | oxtungssvamp | Karlskrona | Lyckå | 6229500 | 1490500 |
| NT | <i>Fistulina</i> | <i>hepatica</i> | oxtungssvamp | Karlskrona | Bjärbybacken | 6230700 | 1481700 |
| NT | <i>Fistulina</i> | <i>hepatica</i> | oxtungssvamp | Karlskrona | Stora Boråkra | 6231850 | 1486500 |
| NT | <i>Fistulina</i> | <i>hepatica</i> | oxtungssvamp | Karlskrona | Marielund-Ekebacken | 6232100 | 1483200 |
| NT | <i>Fistulina</i> | <i>hepatica</i> | oxtungssvamp | Karlskrona | Gullberna | 6229150 | 1489400 |
| NT | <i>Fistulina</i> | <i>hepatica</i> | oxtungssvamp | Karlskrona | Lyckeby ekbacke | 6230550 | 1490500 |
| NT | <i>Fistulina</i> | <i>hepatica</i> | oxtungssvamp | Karlskrona | Vambåsanäs | 6227500 | 1477500 |
| NT | <i>Fistulina</i> | <i>hepatica</i> | oxtungssvamp | Karlskrona | Vambåsanäs | 6227500 | 1477500 |
| NT | <i>Fistulina</i> | <i>hepatica</i> | oxtungssvamp | Karlskrona | Åspenäs udde | 6232800 | 1512900 |
| NT | <i>Fistulina</i> | <i>hepatica</i> | oxtungssvamp | Karlskrona | Knösö | 6226650 | 1491500 |
| NT | <i>Fistulina</i> | <i>hepatica</i> | oxtungssvamp | Karlskrona | Åspenäs udde | 6232800 | 1512900 |
| NT | <i>Fistulina</i> | <i>hepatica</i> | oxtungssvamp | Karlskrona | Lorentsberg | 6230440 | 1487880 |
| NT | <i>Fistulina</i> | <i>hepatica</i> | oxtungssvamp | Karlskrona | Lorentsberg | 6230440 | 1487880 |
| NT | <i>Fistulina</i> | <i>hepatica</i> | oxtungssvamp | Karlskrona | Skönstavig | 6230300 | 1487500 |
| NT | <i>Fistulina</i> | <i>hepatica</i> | oxtungssvamp | Karlskrona | Skönstavig | 6230250 | 1487600 |
| NT | <i>Fistulina</i> | <i>hepatica</i> | oxtungssvamp | Karlskrona | Lorentsberg | 6230440 | 1487880 |
| NT | <i>Fistulina</i> | <i>hepatica</i> | oxtungssvamp | Karlskrona | Fågelmara-Sjöhagen | 6234200 | 1513000 |
| NT | <i>Fistulina</i> | <i>hepatica</i> | oxtungssvamp | Karlskrona | Rödeby ek | 6235150 | 1488800 |
| NT | <i>Fistulina</i> | <i>hepatica</i> | oxtungssvamp | Karlskrona | Förkärla kyrka | 6229850 | 1477000 |
| NT | <i>Fistulina</i> | <i>hepatica</i> | oxtungssvamp | Karlskrona | Almö Betesholmen | 6226500 | 1477850 |
| NT | <i>Fistulina</i> | <i>hepatica</i> | oxtungssvamp | Karlskrona | Almö Nabba | 6226000 | 1477500 |
| NT | <i>Fistulina</i> | <i>hepatica</i> | oxtungssvamp | Karlskrona | Kummelns gravfält | 6230450 | 1492100 |
| NT | <i>Fistulina</i> | <i>hepatica</i> | oxtungssvamp | Karlskrona | Vambåsa | 6228400 | 1477350 |
| NT | <i>Fistulina</i> | <i>hepatica</i> | oxtungssvamp | Karlskrona | Knösö | 6226650 | 1491500 |
| NT | <i>Fistulina</i> | <i>hepatica</i> | oxtungssvamp | Karlskrona | Vämö öster | 6228450 | 1487950 |
| NT | <i>Fistulina</i> | <i>hepatica</i> | oxtungssvamp | Karlskrona | Vämö väster | 6228400 | 1488200 |
| NT | <i>Fistulina</i> | <i>hepatica</i> | oxtungssvamp | Ronneby | Bredåkra | | |
| NT | <i>Fistulina</i> | <i>hepatica</i> | oxtungssvamp | Ronneby | Risansmåla | 6248410 | 1456380 |
| NT | <i>Fistulina</i> | <i>hepatica</i> | oxtungssvamp | Ronneby | Bommerstorp 2 | 6233650 | 1462850 |
| NT | <i>Fistulina</i> | <i>hepatica</i> | oxtungssvamp | Ronneby | Risanäs Rörholmen | 6227400 | 1466200 |
| NT | <i>Fistulina</i> | <i>hepatica</i> | oxtungssvamp | Ronneby | Tromtö naturreservat | 6225300 | 1479400 |

| Hk | Genus | Epitet | Svenskt namn | Kommun | Lokal | X | Y |
|----|-------------------|----------------------|-----------------------|------------|-------------------------|---------|---------|
| NT | <i>Fistulina</i> | <i>hepatica</i> | oxtungssvamp | Ronneby | Djupadal | 6233700 | 1467100 |
| NT | <i>Fistulina</i> | <i>hepatica</i> | oxtungssvamp | Ronneby | Tromtö nabb | 6225300 | 1479400 |
| NT | <i>Fistulina</i> | <i>hepatica</i> | oxtungssvamp | Ronneby | Tromtö naturreservat | 6225300 | 1479400 |
| NT | <i>Fistulina</i> | <i>hepatica</i> | oxtungssvamp | Ronneby | Tromtö naturreservat | 6225450 | 1480350 |
| NT | <i>Fistulina</i> | <i>hepatica</i> | oxtungssvamp | Ronneby | Tromtö söder herrgården | 6225400 | 1480250 |
| NT | <i>Fistulina</i> | <i>hepatica</i> | oxtungssvamp | Ronneby | Tromtö naturreservat | 6225450 | 1480350 |
| NT | <i>Fistulina</i> | <i>hepatica</i> | oxtungssvamp | Ronneby | Brunnsskogen | 6229500 | 1467500 |
| NT | <i>Fistulina</i> | <i>hepatica</i> | oxtungssvamp | Ronneby | Gö | 6223500 | 1468500 |
| NT | <i>Fistulina</i> | <i>hepatica</i> | oxtungssvamp | Ronneby | Gökalv | 6223700 | 1467550 |
| NT | <i>Fistulina</i> | <i>hepatica</i> | oxtungssvamp | Ronneby | Gökalv | 6223700 | 1467550 |
| NT | <i>Fistulina</i> | <i>hepatica</i> | oxtungssvamp | Ronneby | Järnavik öster | 6228425 | 1454725 |
| NT | <i>Geastrum</i> | <i>coronatum</i> | mörk jordstjärna | Sölvesborg | Sölvesborg trädgård | 6212499 | 1423243 |
| NT | <i>Geastrum</i> | <i>quadridum</i> | fyrflikig jordstjärna | - | Utan lokal | | |
| NT | <i>Geastrum</i> | <i>quadridum</i> | fyrflikig jordstjärna | Karlskrona | Lillån | 6247360 | 1477535 |
| NT | <i>Geastrum</i> | <i>quadridum</i> | fyrflikig jordstjärna | Olofström | Rönås | 6250400 | 1423750 |
| NT | <i>Geastrum</i> | <i>rufescens</i> | rödbrun jordstjärna | - | Utan lokal | | |
| NT | <i>Geastrum</i> | <i>schmidelii</i> | dvärgjordstjärna | Sölvesborg | Rökegården sydost | 6210933 | 1426401 |
| NT | <i>Geoglossum</i> | <i>atropurpureum</i> | purpurbrun jordtunga | Karlskrona | Åsarne Gård | 6237750 | 1490200 |
| NT | <i>Geoglossum</i> | <i>atropurpureum</i> | purpurbrun jordtunga | Karlskrona | Åsarne Gård | 6237750 | 1490200 |
| NT | <i>Geoglossum</i> | <i>simile</i> | kärrjordtunga | Olofström | Kullan | 6246700 | 1418500 |
| NT | <i>Grifola</i> | <i>frondosa</i> | korallticka | - | Utan lokal | | |
| NT | <i>Grifola</i> | <i>frondosa</i> | korallticka | Karlshamn | Elleholm betesmark | 6226500 | 1433900 |
| NT | <i>Grifola</i> | <i>frondosa</i> | korallticka | Karlshamn | Eriksberg, Färskesjön | 6228379 | 1450641 |
| NT | <i>Grifola</i> | <i>frondosa</i> | korallticka | Karlshamn | Elleholm betesmark | 6226500 | 1433900 |
| NT | <i>Grifola</i> | <i>frondosa</i> | korallticka | Karlshamn | Tubbaryd | 6228553 | 1440540 |
| NT | <i>Grifola</i> | <i>frondosa</i> | korallticka | Karlshamn | Vägga | 6226000 | 1442800 |
| NT | <i>Grifola</i> | <i>frondosa</i> | korallticka | Karlshamn | Munkahusviken norr | 6226184 | 1440098 |
| NT | <i>Grifola</i> | <i>frondosa</i> | korallticka | Karlshamn | Mieån Rosenberg | 6229337 | 1440261 |
| NT | <i>Grifola</i> | <i>frondosa</i> | korallticka | Karlshamn | Stärnö | 6224350 | 1439800 |
| NT | <i>Grifola</i> | <i>frondosa</i> | korallticka | Karlshamn | Tubbaryd | 6228553 | 1440540 |
| NT | <i>Grifola</i> | <i>frondosa</i> | korallticka | Karlshamn | Eriksberg ekhagmark | 6228379 | 1450641 |
| NT | <i>Grifola</i> | <i>frondosa</i> | korallticka | Karlshamn | Munkahusviken norr | 6226419 | 1440272 |
| NT | <i>Grifola</i> | <i>frondosa</i> | korallticka | Karlshamn | Elleholm betesmark | 6226500 | 1433900 |
| NT | <i>Grifola</i> | <i>frondosa</i> | korallticka | Karlshamn | Elleholm betesmark | 6226458 | 1433897 |
| NT | <i>Grifola</i> | <i>frondosa</i> | korallticka | Karlshamn | Stensnäs | 6228100 | 1431750 |
| NT | <i>Grifola</i> | <i>frondosa</i> | korallticka | Karlshamn | Matvik Nytäppet | 6226849 | 1448677 |
| NT | <i>Grifola</i> | <i>frondosa</i> | korallticka | Karlshamn | Elleholm betesmark | 6226500 | 1433900 |
| NT | <i>Grifola</i> | <i>frondosa</i> | korallticka | Karlshamn | Långasjönäs sydöstra | 6234086 | 1441341 |
| NT | <i>Grifola</i> | <i>frondosa</i> | korallticka | Karlshamn | Munkahusviken | 6225573 | 1439975 |
| NT | <i>Grifola</i> | <i>frondosa</i> | korallticka | Karlshamn | Vägga | 6226046 | 1442843 |
| NT | <i>Grifola</i> | <i>frondosa</i> | korallticka | Karlshamn | Lindeborgssjön | 6227144 | 1443915 |
| NT | <i>Grifola</i> | <i>frondosa</i> | korallticka | Karlshamn | Stensnäs | 6228100 | 1431750 |
| NT | <i>Grifola</i> | <i>frondosa</i> | korallticka | Karlshamn | Yttervägga | 6225050 | 1443100 |
| NT | <i>Grifola</i> | <i>frondosa</i> | korallticka | Karlskrona | Tromtö Ringholmen | 6225750 | 1480800 |
| NT | <i>Grifola</i> | <i>frondosa</i> | korallticka | Karlskrona | Tromtö söder herrgården | 6225400 | 1480250 |
| NT | <i>Grifola</i> | <i>frondosa</i> | korallticka | Karlskrona | Tromtö söder herrgården | 6225400 | 1480250 |
| NT | <i>Grifola</i> | <i>frondosa</i> | korallticka | Karlskrona | Augerums Ryd | 6232500 | 1489200 |
| NT | <i>Grifola</i> | <i>frondosa</i> | korallticka | Karlskrona | Vämö öster | 6228450 | 1487950 |

Bilaga 6

| Hk | Genus | Epitet | Svenskt namn | Kommun | Lokal | X | Y |
|----|----------------|-----------------|--------------|------------|----------------------------------|---------|---------|
| NT | <i>Grifola</i> | <i>frondosa</i> | korallticka | Karlskrona | Tromtö ekhage | 6226500 | 1480400 |
| NT | <i>Grifola</i> | <i>frondosa</i> | korallticka | Karlskrona | Agdatorps gård | 6230560 | 1481614 |
| NT | <i>Grifola</i> | <i>frondosa</i> | korallticka | Karlskrona | Vambåsanäs | 6227500 | 1477500 |
| NT | <i>Grifola</i> | <i>frondosa</i> | korallticka | Karlskrona | Lyckeby ekbacke | 6230520 | 1490557 |
| NT | <i>Grifola</i> | <i>frondosa</i> | korallticka | Karlskrona | Marielund | 6232150 | 1483170 |
| NT | <i>Grifola</i> | <i>frondosa</i> | korallticka | Karlskrona | Lyckeby ekbacke | 6230532 | 1490547 |
| NT | <i>Grifola</i> | <i>frondosa</i> | korallticka | Karlskrona | Lyckeby ekbacke | 6230532 | 1490547 |
| NT | <i>Grifola</i> | <i>frondosa</i> | korallticka | Karlskrona | Skärva | 6230500 | 1484850 |
| NT | <i>Grifola</i> | <i>frondosa</i> | korallticka | Karlskrona | Vämö öster | 6228415 | 1488307 |
| NT | <i>Grifola</i> | <i>frondosa</i> | korallticka | Karlskrona | Skärva | 6230550 | 1485650 |
| NT | <i>Grifola</i> | <i>frondosa</i> | korallticka | Karlskrona | Lyckeby ekbacke | 6230569 | 1490488 |
| NT | <i>Grifola</i> | <i>frondosa</i> | korallticka | Karlskrona | Lyckeby ekbacke | 6230491 | 1490433 |
| NT | <i>Grifola</i> | <i>frondosa</i> | korallticka | Karlskrona | Rosenholm | 6231800 | 1486650 |
| NT | <i>Grifola</i> | <i>frondosa</i> | korallticka | Ronneby | Angelskog | 6228090 | 1458930 |
| NT | <i>Grifola</i> | <i>frondosa</i> | korallticka | Ronneby | Vambåsanäs | 6227130 | 1478270 |
| NT | <i>Grifola</i> | <i>frondosa</i> | korallticka | Ronneby | Gö | 6223500 | 1468500 |
| NT | <i>Grifola</i> | <i>frondosa</i> | korallticka | Ronneby | Fornanäs | 6228750 | 1468750 |
| NT | <i>Grifola</i> | <i>frondosa</i> | korallticka | Ronneby | Väbylund sydväst | 6228425 | 1457036 |
| NT | <i>Grifola</i> | <i>frondosa</i> | korallticka | Ronneby | Bräkne-Hoby folkhögskolan parken | 6232860 | 1457677 |
| NT | <i>Grifola</i> | <i>frondosa</i> | korallticka | Ronneby | Brunnsskogen | 6229500 | 1467500 |
| NT | <i>Grifola</i> | <i>frondosa</i> | korallticka | Ronneby | Brunnsskogen | 6229967 | 1467345 |
| NT | <i>Grifola</i> | <i>frondosa</i> | korallticka | Ronneby | Flisö | 6234531 | 1478614 |
| NT | <i>Grifola</i> | <i>frondosa</i> | korallticka | Ronneby | Stensjömåla | 6246552 | 1469320 |
| NT | <i>Grifola</i> | <i>frondosa</i> | korallticka | Ronneby | Örseryd | 6243500 | 1455150 |
| NT | <i>Grifola</i> | <i>frondosa</i> | korallticka | Sölvesborg | Sölvesborg kyrkogården | 6214850 | 1424350 |
| NT | <i>Grifola</i> | <i>frondosa</i> | korallticka | Sölvesborg | Valje | 6214357 | 1421684 |
| NT | <i>Grifola</i> | <i>frondosa</i> | korallticka | Karlshamn | Karlshamn Folkets Park | 6227900 | 1440800 |
| NT | <i>Grifola</i> | <i>frondosa</i> | korallticka | Karlshamn | Elleholm betesmark | 6226450 | 1434000 |
| NT | <i>Grifola</i> | <i>frondosa</i> | korallticka | Karlshamn | Elleholm betesmark | 6226500 | 1433900 |
| NT | <i>Grifola</i> | <i>frondosa</i> | korallticka | Karlshamn | Elleholm betesmark | 6226450 | 1434000 |
| NT | <i>Grifola</i> | <i>frondosa</i> | korallticka | Karlskrona | Vambåsanäs | 6227500 | 1477500 |
| NT | <i>Grifola</i> | <i>frondosa</i> | korallticka | Karlskrona | Bjärbybacken | 6230700 | 1481700 |
| NT | <i>Grifola</i> | <i>frondosa</i> | korallticka | Karlskrona | Vambåsa | 6228400 | 1477350 |
| NT | <i>Grifola</i> | <i>frondosa</i> | korallticka | Karlskrona | Haglö | 6226500 | 1481900 |
| NT | <i>Grifola</i> | <i>frondosa</i> | korallticka | Karlskrona | Vambåsanäs | 6227500 | 1477500 |
| NT | <i>Grifola</i> | <i>frondosa</i> | korallticka | Karlskrona | Knösö | 6226650 | 1491500 |
| NT | <i>Grifola</i> | <i>frondosa</i> | korallticka | Olofström | Rösjöåsen | 6238550 | 1423780 |
| NT | <i>Grifola</i> | <i>frondosa</i> | korallticka | Ronneby | Bräkne-Hoby folkhögskolan parken | 6233250 | 1457750 |
| NT | <i>Grifola</i> | <i>frondosa</i> | korallticka | Ronneby | Brunnsskogen | 6229500 | 1467500 |
| NT | <i>Grifola</i> | <i>frondosa</i> | korallticka | Ronneby | Bräkne-Hoby folkhögskolan parken | 6233250 | 1457750 |
| NT | <i>Grifola</i> | <i>frondosa</i> | korallticka | Ronneby | Bräkne-Hoby folkhögskolan parken | 6233250 | 1457750 |
| NT | <i>Grifola</i> | <i>frondosa</i> | korallticka | Ronneby | Bräkne-Hoby folkhögskolan parken | 6233250 | 1457750 |
| NT | <i>Grifola</i> | <i>frondosa</i> | korallticka | Ronneby | Bräkne-Hoby folkhögskolan parken | 6233250 | 1457750 |
| NT | <i>Grifola</i> | <i>frondosa</i> | korallticka | Ronneby | Tromtö naturreservat | 6225300 | 1479400 |

| Hk | Genus | Epitet | Svenskt namn | Kommun | Lokal | X | Y |
|----|------------------|--------------------|----------------|------------|----------------------------------|---------|---------|
| NT | <i>Grifola</i> | <i>frondosa</i> | korallticka | Ronneby | Bräkne-Hoby folkhögskolan parken | 6233250 | 1457750 |
| NT | <i>Grifola</i> | <i>frondosa</i> | korallticka | Ronneby | Bräkne-Hoby folkhögskolan parken | 9233250 | 1457750 |
| NT | <i>Grifola</i> | <i>frondosa</i> | korallticka | Ronneby | Bräkne-Hoby folkhögskolan parken | 6233250 | 1457750 |
| NT | <i>Grifola</i> | <i>frondosa</i> | korallticka | Ronneby | Tromtö nabb | 6225300 | 1479400 |
| NT | <i>Grifola</i> | <i>frondosa</i> | korallticka | Ronneby | Bräkne-Hoby folkhögskolan parken | 6233250 | 1457750 |
| NT | <i>Grifola</i> | <i>frondosa</i> | korallticka | Ronneby | Bräkne-Hoby folkhögskolan parken | 6233250 | 1457750 |
| NT | <i>Grifola</i> | <i>frondosa</i> | korallticka | Ronneby | Bräkne-Hoby folkhögskolan parken | 6233250 | 1457750 |
| NT | <i>Grifola</i> | <i>frondosa</i> | korallticka | Ronneby | Gö | 6223500 | 1468500 |
| NT | <i>Grifola</i> | <i>frondosa</i> | korallticka | Ronneby | Bräkne-Hoby folkhögskolan parken | 6233250 | 1457750 |
| NT | <i>Grifola</i> | <i>frondosa</i> | korallticka | Ronneby | Järnavik öster | 6228425 | 1454725 |
| NT | <i>Grifola</i> | <i>frondosa</i> | korallticka | Sölvesborg | Värhult | 6230800 | 1425100 |
| NT | <i>Grifola</i> | <i>frondosa</i> | korallticka | Sölvesborg | Valje | 6214750 | 1421750 |
| NT | <i>Grifola</i> | <i>frondosa</i> | korallticka | Sölvesborg | Pukavik trädgård | 6226380 | 1429900 |
| NT | <i>Grifola</i> | <i>frondosa</i> | korallticka | Sölvesborg | Gummarp | 6216593 | 1425538 |
| NT | <i>Grifola</i> | <i>frondosa</i> | korallticka | Sölvesborg | Gummarp | 6216593 | 1425538 |
| NT | <i>Gyroporus</i> | <i>castaneus</i> | kastanjesopp | - | Utan lokal | | |
| NT | <i>Gyroporus</i> | <i>castaneus</i> | kastanjesopp | - | Utan lokal | | |
| NT | <i>Gyroporus</i> | <i>castaneus</i> | kastanjesopp | - | Utan lokal | | |
| NT | <i>Gyroporus</i> | <i>castaneus</i> | kastanjesopp | - | Utan lokal | | |
| NT | <i>Gyroporus</i> | <i>castaneus</i> | kastanjesopp | Karlskrona | Johannishus naturreservat | 6244900 | 1432300 |
| NT | <i>Gyroporus</i> | <i>castaneus</i> | kastanjesopp | Karlskrona | Olsäng | 6231750 | 1511000 |
| NT | <i>Gyroporus</i> | <i>castaneus</i> | kastanjesopp | Karlskrona | Tromtö söder herrgården | 6225400 | 1480250 |
| NT | <i>Gyroporus</i> | <i>castaneus</i> | kastanjesopp | Karlskrona | Älmteryd | 6238450 | 1497450 |
| NT | <i>Gyroporus</i> | <i>castaneus</i> | kastanjesopp | Olofström | Uddentorp | 6235200 | 1419250 |
| NT | <i>Gyroporus</i> | <i>castaneus</i> | kastanjesopp | Sölvesborg | Ynde | 6217800 | 1422400 |
| NT | <i>Gyroporus</i> | <i>castaneus</i> | kastanjesopp | Olofström | Rosenhill | 6231800 | 1486800 |
| NT | <i>Gyroporus</i> | <i>castaneus</i> | kastanjesopp | Olofström | Möllesjön trädgård | 6251730 | 1416630 |
| NT | <i>Gyroporus</i> | <i>castaneus</i> | kastanjesopp | Ronneby | Tromtö naturreservat | 6225300 | 1479400 |
| NT | <i>Gyroporus</i> | <i>castaneus</i> | kastanjesopp | Ronneby | Brunnsskogen | 6229500 | 1467500 |
| NT | <i>Gyroporus</i> | <i>castaneus</i> | kastanjesopp | Ronneby | Tromtö naturreservat | 6225300 | 1479400 |
| NT | <i>Gyroporus</i> | <i>castaneus</i> | kastanjesopp | Ronneby | Kvalmsö | 6227000 | 1476600 |
| NT | <i>Gyroporus</i> | <i>castaneus</i> | kastanjesopp | Sölvesborg | Tivoli | 6215700 | 1424150 |
| NT | <i>Gyroporus</i> | <i>castaneus</i> | kastanjesopp | Sölvesborg | Valje | 6214750 | 1421750 |
| NT | <i>Hericium</i> | <i>coralloides</i> | koralltaggvamp | - | Gåragöl | 6241996 | 1429254 |
| NT | <i>Hericium</i> | <i>coralloides</i> | koralltaggvamp | Karlshamn | Stärnö | 6224350 | 1439800 |
| NT | <i>Hericium</i> | <i>coralloides</i> | koralltaggvamp | Karlshamn | Mörrumsån norr golfbanan | 6232170 | 1434920 |
| NT | <i>Hericium</i> | <i>coralloides</i> | koralltaggvamp | Karlshamn | Elleholm betesmark | 6226500 | 1433900 |
| NT | <i>Hericium</i> | <i>coralloides</i> | koralltaggvamp | Karlshamn | Ire barrskogen | 6248450 | 1443300 |
| NT | <i>Hericium</i> | <i>coralloides</i> | koralltaggvamp | Karlskrona | Sännen norr | 6243770 | 1473580 |
| NT | <i>Hericium</i> | <i>coralloides</i> | koralltaggvamp | Karlskrona | Marielund | 6232000 | 1483320 |
| NT | <i>Hericium</i> | <i>coralloides</i> | koralltaggvamp | Karlskrona | Verkö Näsmarken | 6226530 | 1490660 |
| NT | <i>Hericium</i> | <i>coralloides</i> | koralltaggvamp | Karlskrona | Brinkaberg | 6247500 | 1476500 |

Bilaga 6

| Hk | Genus | Epitet | Svenskt namn | Kommun | Lokal | X | Y |
|----|------------------|--------------------|------------------|------------|-------------------------|---------|---------|
| NT | <i>Heridium</i> | <i>coralloides</i> | koralltaggsvamp | Karlskrona | Rosenholm | 6231800 | 1486650 |
| NT | <i>Heridium</i> | <i>coralloides</i> | koralltaggsvamp | Karlskrona | Skäravattnet syd | 6247270 | 1480660 |
| NT | <i>Heridium</i> | <i>coralloides</i> | koralltaggsvamp | Karlskrona | Sännen norr | 6243770 | 1473580 |
| NT | <i>Heridium</i> | <i>coralloides</i> | koralltaggsvamp | Karlskrona | Tromtö söder herrgården | 6225400 | 1480250 |
| NT | <i>Heridium</i> | <i>coralloides</i> | koralltaggsvamp | Karlskrona | Tromtö söder herrgården | 6225400 | 1480250 |
| NT | <i>Heridium</i> | <i>coralloides</i> | koralltaggsvamp | Karlskrona | Tromtö söder herrgården | 6225400 | 1480250 |
| NT | <i>Heridium</i> | <i>coralloides</i> | koralltaggsvamp | Karlskrona | Lyckeby ekbacke | 6230520 | 1490557 |
| NT | <i>Heridium</i> | <i>coralloides</i> | koralltaggsvamp | Karlskrona | Sännen norr | 6243770 | 1473580 |
| NT | <i>Heridium</i> | <i>coralloides</i> | koralltaggsvamp | Karlskrona | Loppetorp | 6248200 | 1478450 |
| NT | <i>Heridium</i> | <i>coralloides</i> | koralltaggsvamp | Karlskrona | Marielund norr | 6232890 | 1482870 |
| NT | <i>Heridium</i> | <i>coralloides</i> | koralltaggsvamp | Karlskrona | Tromtö söder herrgården | 6225400 | 1480250 |
| NT | <i>Heridium</i> | <i>coralloides</i> | koralltaggsvamp | Karlskrona | Tromtö ekhage | 6226500 | 1480400 |
| NT | <i>Heridium</i> | <i>coralloides</i> | koralltaggsvamp | Karlskrona | Västra Mark | 6229500 | 1487150 |
| NT | <i>Heridium</i> | <i>coralloides</i> | koralltaggsvamp | Olofström | Hovmansbygd | 6258000 | 1461450 |
| NT | <i>Heridium</i> | <i>coralloides</i> | koralltaggsvamp | Olofström | Lilla Gallsjön söder | 6239000 | 1431540 |
| NT | <i>Heridium</i> | <i>coralloides</i> | koralltaggsvamp | Olofström | Tåkasjön öst | 6242850 | 1419000 |
| NT | <i>Heridium</i> | <i>coralloides</i> | koralltaggsvamp | Ronneby | Ronneby hamn | 6227750 | 1468150 |
| NT | <i>Heridium</i> | <i>coralloides</i> | koralltaggsvamp | Ronneby | Wallanders Åbacka | 6230855 | 1461780 |
| NT | <i>Heridium</i> | <i>coralloides</i> | koralltaggsvamp | Ronneby | Tolseboda NR | 6245450 | 1471400 |
| NT | <i>Heridium</i> | <i>coralloides</i> | koralltaggsvamp | Ronneby | Brunnsskogen | 6229859 | 1467473 |
| NT | <i>Heridium</i> | <i>coralloides</i> | koralltaggsvamp | Ronneby | Tromtö söder herrgården | 6225400 | 1480250 |
| NT | <i>Heridium</i> | <i>coralloides</i> | koralltaggsvamp | Ronneby | Senneshult | 6243800 | 1471850 |
| NT | <i>Heridium</i> | <i>coralloides</i> | koralltaggsvamp | Ronneby | Tolseboda naturreservat | 6245450 | 1471400 |
| NT | <i>Heridium</i> | <i>coralloides</i> | koralltaggsvamp | Ronneby | Fornanäs | 6228750 | 1468750 |
| NT | <i>Heridium</i> | <i>coralloides</i> | koralltaggsvamp | Ronneby | Gökalv | 6223700 | 1467550 |
| NT | <i>Heridium</i> | <i>coralloides</i> | koralltaggsvamp | Ronneby | Tromtö naturreservat | 6225450 | 1480350 |
| NT | <i>Heridium</i> | <i>coralloides</i> | koralltaggsvamp | Ronneby | Tolseboda naturreservat | 6245450 | 1471400 |
| NT | <i>Heridium</i> | <i>coralloides</i> | koralltaggsvamp | Ronneby | Långasjön Ö | 6231000 | 1464050 |
| NT | <i>Heridium</i> | <i>coralloides</i> | koralltaggsvamp | Sölvesborg | Hjärthallaberget | 6211200 | 1427800 |
| NT | <i>Heridium</i> | <i>coralloides</i> | koralltaggsvamp | Karlshamn | Ire barrskogen | 6248450 | 1443300 |
| NT | <i>Heridium</i> | <i>coralloides</i> | koralltaggsvamp | Olofström | Rösjöåsen | 6238550 | 1423780 |
| NT | <i>Heridium</i> | <i>coralloides</i> | koralltaggsvamp | Olofström | Tåkasjön öst | 6242850 | 1419000 |
| NT | <i>Heridium</i> | <i>coralloides</i> | koralltaggsvamp | Ronneby | Tromtö naturreservat | 6225300 | 1479400 |
| NT | <i>Heridium</i> | <i>coralloides</i> | koralltaggsvamp | Ronneby | Tromtö naturreservat | 6225300 | 1479400 |
| NT | <i>Heridium</i> | <i>coralloides</i> | koralltaggsvamp | Ronneby | Tolseboda naturreservat | 6245450 | 1471400 |
| NT | <i>Heridium</i> | <i>coralloides</i> | koralltaggsvamp | Ronneby | Wallanders Åbacka | 6231108 | 1461521 |
| NT | <i>Heridium</i> | <i>coralloides</i> | koralltaggsvamp | Ronneby | Tromtö naturreservat | 6225300 | 1479400 |
| NT | <i>Heridium</i> | <i>coralloides</i> | koralltaggsvamp | Ronneby | Tromtö naturreservat | 6225300 | 1479400 |
| NT | <i>Heridium</i> | <i>coralloides</i> | koralltaggsvamp | Ronneby | Tromtö naturreservat | 6225300 | 1479400 |
| NT | <i>Heridium</i> | <i>coralloides</i> | koralltaggsvamp | Ronneby | Tromtö naturreservat | 6225300 | 1479400 |
| NT | <i>Heridium</i> | <i>coralloides</i> | koralltaggsvamp | Ronneby | Tromtö nabb | 6225300 | 1479400 |
| NT | <i>Heridium</i> | <i>coralloides</i> | koralltaggsvamp | Ronneby | Tromtö naturreservat | 6225450 | 1480350 |
| NT | <i>Heridium</i> | <i>coralloides</i> | koralltaggsvamp | Ronneby | Tromtö söder herrgården | 6225400 | 1480250 |
| NT | <i>Heridium</i> | <i>coralloides</i> | koralltaggsvamp | Ronneby | Tromtö naturreservat | 6225450 | 1480350 |
| NT | <i>Heridium</i> | <i>coralloides</i> | koralltaggsvamp | Ronneby | Tromtö naturreservat | 6225300 | 1479400 |
| NT | <i>Heridium</i> | <i>coralloides</i> | koralltaggsvamp | Ronneby | Tromtö naturreservat | 6225300 | 1479400 |
| NT | <i>Heridium</i> | <i>coralloides</i> | koralltaggsvamp | Ronneby | Tromtö nabb | 6225300 | 1479400 |
| NT | <i>Hydnellum</i> | <i>geogenium</i> | gul taggsvamp | Ronneby | Stensjömåla | 6246091 | 1469497 |
| NT | <i>Hygrocybe</i> | <i>flavipes</i> | lila vaxskivling | Olofström | Kullan | 6246700 | 1418500 |

| Hk | Genus | Epitet | Svenskt namn | Kommun | Lokal | X | Y |
|----|------------------|-------------------------------------|------------------------|------------|---------------------------|---------|---------|
| NT | <i>Hygrocybe</i> | <i>flavipes</i> | lila vaxskivling | Olofström | Mörrumsån-Hallandsboda | 6242700 | 1433750 |
| NT | <i>Hygrocybe</i> | <i>flavipes</i> | lila vaxskivling | Ronneby | Piskabacken | 6233850 | 1465850 |
| NT | <i>Hygrocybe</i> | <i>flavipes</i> | lila vaxskivling | Sölvesborg | Kråkenabben | 6208250 | 1432500 |
| NT | <i>Hygrocybe</i> | <i>glutinipes</i> | slemvaxskivling | Karlshamn | Mörrumsån-Härnäs | 6244550 | 1432550 |
| NT | <i>Hygrocybe</i> | <i>glutinipes</i> | slemvaxskivling | Olofström | Käringahejan | 6248400 | 1431000 |
| NT | <i>Hygrocybe</i> | <i>glutinipes</i> | slemvaxskivling | Ronneby | Brunnsskogen | 6229967 | 1467775 |
| NT | <i>Hygrocybe</i> | <i>glutinipes</i> | slemvaxskivling | Olofström | Käringahejan | 6248600 | 1430800 |
| NT | <i>Hygrocybe</i> | <i>glutinipes</i> | slemvaxskivling | Olofström | Snöflebodaåns dalgång | 6244750 | 1421400 |
| NT | <i>Hygrocybe</i> | <i>glutinipes</i> | slemvaxskivling | Ronneby | Östranäs | 6227750 | 1476000 |
| NT | <i>Hygrocybe</i> | <i>glutinipes</i> var. <i>rubra</i> | slemvaxskivling | Olofström | Snöflebodaåns dalgång | 6244750 | 1421400 |
| NT | <i>Hygrocybe</i> | <i>glutinipes</i> var. <i>rubra</i> | slemvaxskivling | Olofström | Snöflebodaåns dalgång | 6244750 | 1421400 |
| NT | <i>Hygrocybe</i> | <i>glutinipes</i> var. <i>rubra</i> | slemvaxskivling | Olofström | Snöflebodaåns dalgång | 6244750 | 1421400 |
| NT | <i>Hygrocybe</i> | <i>phaeococcinea</i> | mörk blodvaxskivling | Karlskrona | Älmteryd | 6238450 | 1497450 |
| NT | <i>Hygrocybe</i> | <i>punicea</i> | scharlakansvaxskivling | Karlskrona | Ronnenabben | 6220850 | 1493350 |
| NT | <i>Hygrocybe</i> | <i>punicea</i> | scharlakansvaxskivling | Karlskrona | Skällö väster | 6220750 | 1495450 |
| NT | <i>Hygrocybe</i> | <i>punicea</i> | scharlakansvaxskivling | Olofström | Kullan | 6246700 | 1418500 |
| NT | <i>Hygrocybe</i> | <i>punicea</i> | scharlakansvaxskivling | Ronneby | Biskopsmåla söder | 6244900 | 1432300 |
| NT | <i>Hygrocybe</i> | <i>punicea</i> | scharlakansvaxskivling | Ronneby | Piskabacken | 6233500 | 1465850 |
| NT | <i>Hygrocybe</i> | <i>punicea</i> | scharlakansvaxskivling | Sölvesborg | Kråkenabben | 6208250 | 1432500 |
| NT | <i>Hygrocybe</i> | <i>punicea</i> | scharlakansvaxskivling | Sölvesborg | Kråkenabben | 6208250 | 1432500 |
| NT | <i>Hygrocybe</i> | <i>punicea</i> | scharlakansvaxskivling | Sölvesborg | Kråkenabben | 6208500 | 1432500 |
| NT | <i>Hygrocybe</i> | <i>punicea</i> | scharlakansvaxskivling | Sölvesborg | Västra Näs | 6210750 | 1423850 |
| NT | <i>Hygrocybe</i> | <i>punicea</i> | scharlakansvaxskivling | Sölvesborg | Stiby backe naturreservat | 6211400 | 1430750 |
| NT | <i>Hygrocybe</i> | <i>punicea</i> | scharlakansvaxskivling | Karlskrona | Juvansmåla | 6256750 | 1483050 |
| NT | <i>Hygrocybe</i> | <i>punicea</i> | scharlakansvaxskivling | Ronneby | Gammelstorp-gården | 6243450 | 1470750 |
| NT | <i>Hygrocybe</i> | <i>punicea</i> | scharlakansvaxskivling | Sölvesborg | Listers Huvud | 6212200 | 1435400 |
| NT | <i>Hygrocybe</i> | <i>punicea</i> | scharlakansvaxskivling | Sölvesborg | Västra Näs | 6210750 | 1423850 |
| NT | <i>Hygrocybe</i> | <i>punicea</i> | scharlakansvaxskivling | Sölvesborg | Kråkenabben | 6208250 | 1432500 |
| NT | <i>Hygrocybe</i> | <i>punicea</i> | scharlakansvaxskivling | Sölvesborg | Stiby backe naturreservat | 6211400 | 1430750 |
| NT | <i>Hygrocybe</i> | <i>quieta</i> | luktvaxskivling | Ronneby | Arpö | 622300 | 147600 |
| NT | <i>Hygrocybe</i> | <i>russocoriacea</i> | lädervaxskivling | Karlshamn | Ire betesmark | 6247100 | 1442600 |
| NT | <i>Hygrocybe</i> | <i>russocoriacea</i> | lädervaxskivling | Sölvesborg | Västra Näs | 6210750 | 1423850 |
| NT | <i>Hygrocybe</i> | <i>russocoriacea</i> | lädervaxskivling | Sölvesborg | Kråkenabben | 6208250 | 1432500 |
| NT | <i>Hygrocybe</i> | <i>russocoriacea</i> | lädervaxskivling | Sölvesborg | Rökegården sydost | 6210940 | 1426385 |

Bilaga 6

| Hk | Genus | Epitet | Svenskt namn | Kommun | Lokal | X | Y |
|----|--------------------|-----------------------|--------------------|------------|---------------------------|---------|---------|
| NT | <i>Hygrocybe</i> | <i>russocoriacea</i> | lädervaxskivling | Karlskrona | Uttorp | 6216350 | 1492350 |
| NT | <i>Hygrocybe</i> | <i>russocoriacea</i> | lädervaxskivling | Olofström | Sissetorp | 6243400 | 1428750 |
| NT | <i>Hygrocybe</i> | <i>spadicea</i> | dadelvaxskivling | Ronneby | Piskabacken | 6233508 | 1465867 |
| NT | <i>Hygrocybe</i> | <i>splendidissima</i> | praktvaxskivling | Ronneby | Piskabacken | 6233500 | 1465850 |
| NT | <i>Hygrocybe</i> | <i>splendidissima</i> | praktvaxskivling | Sölvesborg | Kråkenabben | 6208250 | 1432500 |
| NT | <i>Hygrocybe</i> | <i>splendidissima</i> | praktvaxskivling | Sölvesborg | Kråkenabben | 6208250 | 1432500 |
| NT | <i>Hygrophorus</i> | <i>mesotephrus</i> | bokvaxskivling | Karlskrona | Skärva | 6230550 | 1485650 |
| NT | <i>Hygrophorus</i> | <i>mesotephrus</i> | bokvaxskivling | Karlskrona | Tromtö söder herrgården | 6225400 | 1480250 |
| NT | <i>Hygrophorus</i> | <i>mesotephrus</i> | bokvaxskivling | Karlskrona | Sännen norr | 6243760 | 1473575 |
| NT | <i>Hygrophorus</i> | <i>mesotephrus</i> | bokvaxskivling | Sölvesborg | Valje | 6214650 | 1421750 |
| NT | <i>Hygrophorus</i> | <i>mesotephrus</i> | bokvaxskivling | Ronneby | Tromtö naturreservat | 6225300 | 1479400 |
| NT | <i>Hygrophorus</i> | <i>mesotephrus</i> | bokvaxskivling | Sölvesborg | Tivoli | 6215700 | 1424150 |
| NT | <i>Hygrophorus</i> | <i>nemoreus</i> | lundvaxskivling | Karlskrona | Skärva | 6230550 | 1485650 |
| NT | <i>Hygrophorus</i> | <i>nemoreus</i> | lundvaxskivling | Karlskrona | Skärva | 6230550 | 1485650 |
| NT | <i>Hygrophorus</i> | <i>russula</i> | kremlevaxskivling | - | Utan lokal | | |
| NT | <i>Hygrophorus</i> | <i>russula</i> | kremlevaxskivling | - | Utan lokal | | |
| NT | <i>Hygrophorus</i> | <i>russula</i> | kremlevaxskivling | Karlskrona | Lösen 1 km N kyrkan | 6231000 | 1492275 |
| NT | <i>Hygrophorus</i> | <i>russula</i> | kremlevaxskivling | Karlskrona | Lösen 1 km N kyrkan | 6231000 | 1492275 |
| NT | <i>Hygrophorus</i> | <i>russula</i> | kremlevaxskivling | Karlskrona | Brinkaberg | 6247500 | 1476500 |
| NT | <i>Hygrophorus</i> | <i>russula</i> | kremlevaxskivling | Karlskrona | Skärva | 6230550 | 1485650 |
| NT | <i>Hygrophorus</i> | <i>russula</i> | kremlevaxskivling | Karlskrona | Brinkaberg | 6247500 | 1476500 |
| NT | <i>Hygrophorus</i> | <i>russula</i> | kremlevaxskivling | Karlskrona | Lillån | 6247375 | 1477750 |
| NT | <i>Hygrophorus</i> | <i>russula</i> | kremlevaxskivling | Karlskrona | Lösen 400 m N kyrkan | 6230300 | 1492800 |
| NT | <i>Hygrophorus</i> | <i>russula</i> | kremlevaxskivling | Karlskrona | Lösen 1 km N kyrkan | 6231000 | 1492275 |
| NT | <i>Hygrophorus</i> | <i>russula</i> | kremlevaxskivling | Karlskrona | Lösen 1 km N kyrkan | 6231000 | 1492275 |
| NT | <i>Hygrophorus</i> | <i>russula</i> | kremlevaxskivling | Karlskrona | Lösen 1 km N kyrkan | 6231000 | 1492275 |
| NT | <i>Hygrophorus</i> | <i>russula</i> | kremlevaxskivling | Ronneby | Gammelstorp-gården | 6243450 | 1470750 |
| NT | <i>Hygrophorus</i> | <i>russula</i> | kremlevaxskivling | Ronneby | Blåberget Röan | 6237400 | 1461050 |
| NT | <i>Hygrophorus</i> | <i>russula</i> | kremlevaxskivling | Ronneby | Blåberget Röan | 6237400 | 1461050 |
| NT | <i>Hygrophorus</i> | <i>russula</i> | kremlevaxskivling | Olofström | Åmma | 6252500 | 1429500 |
| NT | <i>Hygrophorus</i> | <i>russula</i> | kremlevaxskivling | Olofström | Åmma | 6252500 | 1429500 |
| NT | <i>Hygrophorus</i> | <i>russula</i> | kremlevaxskivling | Ronneby | Brunnsskogen | 6229500 | 1467500 |
| NT | <i>Hypoxylon</i> | <i>howeanum</i> | hasseldyna | Sölvesborg | Siesjö | 6215900 | 1422350 |
| NT | <i>Hypoxylon</i> | <i>howeanum</i> | hasseldyna | Sölvesborg | Skvaltån | 6221950 | 1426750 |
| NT | <i>Hypoxylon</i> | <i>howeanum</i> | hasseldyna | Sölvesborg | Stiby backe naturreservat | 6211400 | 1430750 |
| NT | <i>Inocybe</i> | <i>godeyi</i> | rödflammig tråding | Sölvesborg | Ynde öster Ryssberget | 6216100 | 1423850 |
| NT | <i>Inonotus</i> | <i>hispidus</i> | pälsticka | Karlshamn | Matvik 1 km öster | 6227265 | 1449022 |
| NT | <i>Inonotus</i> | <i>tomentosus</i> | luddticka | Karlskrona | Lillån | 6247375 | 1477750 |
| NT | <i>Lactarius</i> | <i>acris</i> | skarp rökriska | Karlskrona | Skärva | 6230550 | 1485650 |
| NT | <i>Lactarius</i> | <i>acris</i> | skarp rökriska | Olofström | Uddentorp | 6235150 | 1419250 |
| NT | <i>Lactarius</i> | <i>olivinus</i> | olivinriska | Olofström | Hängdovakärret | 6235450 | 1419000 |
| NT | <i>Lentaria</i> | <i>byssiseda</i> | spinnfingersvamp | Karlshamn | Loberget naturreservat | 6247700 | 1441600 |
| NT | <i>Lentaria</i> | <i>byssiseda</i> | spinnfingersvamp | Karlshamn | Vittskövle | 6232500 | 1434725 |
| NT | <i>Lentaria</i> | <i>byssiseda</i> | spinnfingersvamp | Olofström | Kåringahejan | 6248400 | 1431000 |
| NT | <i>Lentaria</i> | <i>byssiseda</i> | spinnfingersvamp | Karlshamn | Marsundet öster | 6226750 | 1432250 |
| NT | <i>Lentaria</i> | <i>byssiseda</i> | spinnfingersvamp | Olofström | Näsatorpet syd | 6238500 | 1419000 |
| NT | <i>Lentaria</i> | <i>epichnoa</i> | vit vedfingersvamp | Karlskrona | Brinkaberg | 6247500 | 1476500 |
| NT | <i>Lentaria</i> | <i>epichnoa</i> | vit vedfingersvamp | Ronneby | Gummagölsmåla | 6254050 | 1450850 |

| Hk | Genus | Epitet | Svenskt namn | Kommun | Lokal | X | Y |
|----|-------------------|------------------|-------------------|------------|---------------------------|---------|---------|
| NT | <i>Lycoperdon</i> | <i>decipiens</i> | stäppröksvamp | Karlskrona | Målatorp | 6234800 | 1482800 |
| NT | <i>Lycoperdon</i> | <i>echinatum</i> | igelkottsröksvamp | - | Utan lokal | | |
| NT | <i>Lycoperdon</i> | <i>echinatum</i> | igelkottsröksvamp | Karlskrona | Stensnäs | 6228100 | 1431750 |
| NT | <i>Lycoperdon</i> | <i>echinatum</i> | igelkottsröksvamp | Karlskrona | Loberget naturreservat | 6247700 | 1441600 |
| NT | <i>Lycoperdon</i> | <i>echinatum</i> | igelkottsröksvamp | Karlskrona | Tromtö Södre mark | 6225750 | 1480150 |
| NT | <i>Lycoperdon</i> | <i>echinatum</i> | igelkottsröksvamp | Karlskrona | Brinkaberg | 6247500 | 1476500 |
| NT | <i>Lycoperdon</i> | <i>echinatum</i> | igelkottsröksvamp | Karlskrona | Övraboda sydväst | 6241020 | 1504120 |
| NT | <i>Lycoperdon</i> | <i>echinatum</i> | igelkottsröksvamp | Karlskrona | Johannishus naturreservat | 6235350 | 1475300 |
| NT | <i>Lycoperdon</i> | <i>echinatum</i> | igelkottsröksvamp | Karlskrona | Skärva | 6230550 | 1485650 |
| NT | <i>Lycoperdon</i> | <i>echinatum</i> | igelkottsröksvamp | Olofström | Komperskulla bäckravinen | 6241750 | 1428350 |
| NT | <i>Lycoperdon</i> | <i>echinatum</i> | igelkottsröksvamp | Olofström | Ämma | 6250500 | 1429500 |
| NT | <i>Lycoperdon</i> | <i>echinatum</i> | igelkottsröksvamp | Olofström | Hemsjö | 6244900 | 1432300 |
| NT | <i>Lycoperdon</i> | <i>echinatum</i> | igelkottsröksvamp | Ronneby | Blåberget Röan | 6237400 | 1461050 |
| NT | <i>Lycoperdon</i> | <i>echinatum</i> | igelkottsröksvamp | Ronneby | Järnavik väster | 6228850 | 1454450 |
| NT | <i>Lycoperdon</i> | <i>echinatum</i> | igelkottsröksvamp | Ronneby | Gö | 6223500 | 1468500 |
| NT | <i>Lycoperdon</i> | <i>echinatum</i> | igelkottsröksvamp | Ronneby | Brunnsskogen | 6229957 | 1467585 |
| NT | <i>Lycoperdon</i> | <i>echinatum</i> | igelkottsröksvamp | Ronneby | Brunnsskogen | 6229957 | 1467585 |
| NT | <i>Lycoperdon</i> | <i>echinatum</i> | igelkottsröksvamp | Ronneby | Biskopsmåla söder | 6244900 | 1432300 |
| NT | <i>Lycoperdon</i> | <i>echinatum</i> | igelkottsröksvamp | Ronneby | Sjöarp | 6232600 | 1461750 |
| NT | <i>Lycoperdon</i> | <i>echinatum</i> | igelkottsröksvamp | Ronneby | Lillagärde | 6238900 | 1456650 |
| NT | <i>Lycoperdon</i> | <i>echinatum</i> | igelkottsröksvamp | Sölvesborg | Valje | 6214650 | 1421750 |
| NT | <i>Lycoperdon</i> | <i>echinatum</i> | igelkottsröksvamp | Sölvesborg | Rökegården SO | 6210600 | 1425200 |
| NT | <i>Lycoperdon</i> | <i>echinatum</i> | igelkottsröksvamp | Sölvesborg | Siesjö | 6216300 | 1422250 |
| NT | <i>Lycoperdon</i> | <i>echinatum</i> | igelkottsröksvamp | Sölvesborg | Ynde | 6217700 | 1422600 |
| NT | <i>Lycoperdon</i> | <i>echinatum</i> | igelkottsröksvamp | Sölvesborg | Ynde | 6217800 | 1422400 |
| NT | <i>Lycoperdon</i> | <i>echinatum</i> | igelkottsröksvamp | Sölvesborg | Lörby Kladdenabb | 6219750 | 1432200 |
| NT | <i>Lycoperdon</i> | <i>echinatum</i> | igelkottsröksvamp | Sölvesborg | Valje Fiskartorpet | 6213800 | 1422300 |
| NT | <i>Lycoperdon</i> | <i>echinatum</i> | igelkottsröksvamp | Sölvesborg | Ynde | 6217700 | 1422600 |
| NT | <i>Lycoperdon</i> | <i>echinatum</i> | igelkottsröksvamp | Olofström | Snöflebodaåns dalgång | 6244750 | 1421400 |
| NT | <i>Lycoperdon</i> | <i>echinatum</i> | igelkottsröksvamp | Olofström | Käringahejan | 6248600 | 1430800 |
| NT | <i>Lycoperdon</i> | <i>echinatum</i> | igelkottsröksvamp | Olofström | Snöflebodaåns dalgång | 6244750 | 1421400 |
| NT | <i>Lycoperdon</i> | <i>echinatum</i> | igelkottsröksvamp | Ronneby | Bommerstorp 1 | 6233600 | 1462600 |
| NT | <i>Lycoperdon</i> | <i>echinatum</i> | igelkottsröksvamp | Ronneby | Brunnsskogen | 6229957 | 1467585 |
| NT | <i>Lycoperdon</i> | <i>echinatum</i> | igelkottsröksvamp | Ronneby | Sjöarp | 6232600 | 1461750 |
| NT | <i>Lycoperdon</i> | <i>echinatum</i> | igelkottsröksvamp | Ronneby | Bommerstorp 2 | 6233650 | 1462850 |
| NT | <i>Lycoperdon</i> | <i>echinatum</i> | igelkottsröksvamp | Sölvesborg | Ynde | 6216750 | 1422400 |
| NT | <i>Lycoperdon</i> | <i>echinatum</i> | igelkottsröksvamp | Sölvesborg | Mörby Backe | 6212700 | 1426400 |
| NT | <i>Lycoperdon</i> | <i>echinatum</i> | igelkottsröksvamp | Sölvesborg | Ynde | 6217700 | 1422600 |
| NT | <i>Lycoperdon</i> | <i>echinatum</i> | igelkottsröksvamp | Sölvesborg | Tivoli | 6215700 | 1424150 |
| NT | <i>Lycoperdon</i> | <i>ericaeum</i> | hedröksvamp | Karlskrona | Lyckeby ekbacke | 6230570 | 1490545 |
| NT | <i>Lycoperdon</i> | <i>ericaeum</i> | hedröksvamp | Sölvesborg | Listers Huvud | 6212200 | 1435400 |
| NT | <i>Lycoperdon</i> | <i>ericaeum</i> | hedröksvamp | Sölvesborg | Stiby backe naturreservat | 6211750 | 1430750 |
| NT | <i>Lycoperdon</i> | <i>ericaeum</i> | hedröksvamp | Sölvesborg | Valje | 6214750 | 1421750 |
| NT | <i>Lycoperdon</i> | <i>ericaeum</i> | hedröksvamp | Sölvesborg | Mörby backe | 6212700 | 1426400 |
| NT | <i>Lycoperdon</i> | <i>ericaeum</i> | hedröksvamp | Sölvesborg | Listershuvud | 6211500 | 1434000 |
| NT | <i>Lycoperdon</i> | <i>ericaeum</i> | hedröksvamp | Sölvesborg | Rökegården sydost | 6210968 | 1426571 |
| NT | <i>Lycoperdon</i> | <i>ericaeum</i> | hedröksvamp | Ronneby | Saltärna | 6224450 | 1459850 |

Bilaga 6

| Hk | Genus | Epitet | Svenskt namn | Kommun | Lokal | X | Y |
|----|-----------------------|--------------------|-----------------------|------------|---------------------------|---------|---------|
| NT | <i>Marasmius</i> | <i>wynnei</i> | föränderlig brosking | Sölvesborg | Valje | 6214650 | 1421750 |
| NT | <i>Marasmius</i> | <i>wynnei</i> | föränderlig brosking | Sölvesborg | Siesjö | 6216300 | 1422250 |
| NT | <i>Marasmius</i> | <i>wynnei</i> | föränderlig brosking | Sölvesborg | Valje | 6214650 | 1421750 |
| NT | <i>Marasmius</i> | <i>wynnei</i> | föränderlig brosking | Sölvesborg | Ynde | 6216750 | 1422400 |
| NT | <i>Marasmius</i> | <i>wynnei</i> | föränderlig brosking | Sölvesborg | Listers Huvud | 6212200 | 1435400 |
| NT | <i>Melanogaster</i> | <i>ambiguus</i> | stinkande slemtryffel | Sölvesborg | Sölvesborg trädgård | 6212499 | 1423243 |
| NT | <i>Microglossum</i> | <i>olivaceum</i> | olivjordtunga | - | Utan lokal | | |
| NT | <i>Microglossum</i> | <i>olivaceum</i> | olivjordtunga | - | Utan lokal | | |
| NT | <i>Microglossum</i> | <i>olivaceum</i> | olivjordtunga | Sölvesborg | Kråkenabben | 6208250 | 1432500 |
| NT | <i>Morchella</i> | <i>semilibera</i> | hättmurkla | Sölvesborg | Västra Näs | 6210750 | 1423850 |
| NT | <i>Morchella</i> | <i>semilibera</i> | hättmurkla | Sölvesborg | Västra Näs | 6210750 | 1423850 |
| NT | <i>Mycena</i> | <i>diosma</i> | dofthätta | Sölvesborg | Hjärthallaberget | 6211200 | 1427900 |
| NT | <i>Mycena</i> | <i>diosma</i> | dofthätta | Sölvesborg | Rökegården sydost | 6210600 | 1425200 |
| NT | <i>Nemania</i> | <i>confluens</i> | liten ekdyna | Ronneby | Gö | 6223500 | 1468500 |
| NT | <i>Nemania</i> | <i>confluens</i> | liten ekdyna | Sölvesborg | Valje | 6214750 | 1421750 |
| NT | <i>Pachykytospora</i> | <i>tuberculosa</i> | bletticka | - | Utan lokal | | |
| NT | <i>Pachykytospora</i> | <i>tuberculosa</i> | bletticka | - | Utan lokal | 6204803 | 1481873 |
| NT | <i>Pachykytospora</i> | <i>tuberculosa</i> | bletticka | Karlshamn | Strömma | 6229837 | 1441089 |
| NT | <i>Pachykytospora</i> | <i>tuberculosa</i> | bletticka | Karlshamn | Bellevur parken 300 m V | 6228024 | 1440470 |
| NT | <i>Pachykytospora</i> | <i>tuberculosa</i> | bletticka | Karlshamn | Munkahusviken norr | 6225974 | 1440212 |
| NT | <i>Pachykytospora</i> | <i>tuberculosa</i> | bletticka | Karlshamn | Strömma-Kreativum | 6229750 | 1440750 |
| NT | <i>Pachykytospora</i> | <i>tuberculosa</i> | bletticka | Karlshamn | Asarum kyrkogården | 6231356 | 1439406 |
| NT | <i>Pachykytospora</i> | <i>tuberculosa</i> | bletticka | Karlshamn | Tjärö | 6226650 | 1453100 |
| NT | <i>Pachykytospora</i> | <i>tuberculosa</i> | bletticka | Karlskrona | Tromtö söder herrgården | 6225400 | 1480250 |
| NT | <i>Pachykytospora</i> | <i>tuberculosa</i> | bletticka | Karlskrona | Tromtö ekhage | 6226500 | 1480400 |
| NT | <i>Pachykytospora</i> | <i>tuberculosa</i> | bletticka | Karlskrona | Arpö | 6223000 | 1476000 |
| NT | <i>Pachykytospora</i> | <i>tuberculosa</i> | bletticka | Karlskrona | Johannishus naturreservat | 6233758 | 1475633 |
| NT | <i>Pachykytospora</i> | <i>tuberculosa</i> | bletticka | Ronneby | Göholm | 6225300 | 1470300 |
| NT | <i>Pachykytospora</i> | <i>tuberculosa</i> | bletticka | Ronneby | Anglemåla | 6228500 | 1470500 |
| NT | <i>Pachykytospora</i> | <i>tuberculosa</i> | bletticka | Ronneby | Blötö Listerby | 6228053 | 1475452 |
| NT | <i>Pachykytospora</i> | <i>tuberculosa</i> | bletticka | Ronneby | Kvalmsö | 6227000 | 1476600 |
| NT | <i>Pachykytospora</i> | <i>tuberculosa</i> | bletticka | Ronneby | Snäckebacken | 6231350 | 1466950 |
| NT | <i>Pachykytospora</i> | <i>tuberculosa</i> | bletticka | Karlshamn | Stensnäs | 6228100 | 1431750 |

| Hk | Genus | Epitet | Svenskt namn | Kommun | Lokal | X | Y |
|----|-----------------------|-----------------------|---------------------|------------|----------------------------------|---------|---------|
| NT | <i>Pachykytospora</i> | <i>tuberculosa</i> | blekticka | Karlshamn | Magleholme | 6227600 | 1432800 |
| NT | <i>Pachykytospora</i> | <i>tuberculosa</i> | blekticka | Karlskrona | Knösö | 6226650 | 1491500 |
| NT | <i>Pachykytospora</i> | <i>tuberculosa</i> | blekticka | Ronneby | Tromtö nabb | 6225300 | 1479400 |
| NT | <i>Pachykytospora</i> | <i>tuberculosa</i> | blekticka | Ronneby | Bräkne-Hoby folkhögskolan parken | 6233250 | 1457750 |
| NT | <i>Perenniporia</i> | <i>medulla-panis</i> | brödmärgsticka | Sölvesborg | Ynde | 6217800 | 1422400 |
| NT | <i>Perenniporia</i> | <i>medulla-panis</i> | brödmärgsticka | Sölvesborg | Ynde | 6217700 | 1422600 |
| NT | <i>Perenniporia</i> | <i>medulla-panis</i> | brödmärgsticka | Sölvesborg | Värhult | 6230800 | 1425100 |
| NT | <i>Peziza</i> | <i>saniosa</i> | blåmjölkig storskål | Olofström | Snöflebodaåns dalgång | 6244750 | 1421400 |
| NT | <i>Phellinus</i> | <i>nigrolimitatus</i> | gränsticka | Ronneby | Gökadal | 6254800 | 1460400 |
| NT | <i>Phellinus</i> | <i>populicola</i> | stor aspticka | Karlshamn | Ällsjön nordost | 6239470 | 1446320 |
| NT | <i>Phellinus</i> | <i>populicola</i> | stor aspticka | Olofström | Arvik | 6234425 | 1415450 |
| NT | <i>Phellinus</i> | <i>populicola</i> | stor aspticka | Olofström | Holje norr | 6244750 | 1419750 |
| NT | <i>Phellinus</i> | <i>populicola</i> | stor aspticka | Ronneby | Sänneshult | 6243209 | 1472512 |
| NT | <i>Phellinus</i> | <i>populicola</i> | stor aspticka | Ronneby | Aspholmarna | 6243625 | 1473675 |
| NT | <i>Phellinus</i> | <i>populicola</i> | stor aspticka | Ronneby | Stensjön väster | 6246493 | 1469814 |
| NT | <i>Phellinus</i> | <i>populicola</i> | stor aspticka | Karlshamn | Ire barrskogen | 6248450 | 1443300 |
| NT | <i>Phellinus</i> | <i>populicola</i> | stor aspticka | Karlshamn | Ire barrskogen | 6248450 | 1443300 |
| NT | <i>Phellinus</i> | <i>populicola</i> | stor aspticka | Ronneby | Lillagärde | 6238900 | 1456650 |
| NT | <i>Phellodon</i> | <i>niger</i> | svart taggsvamp | - | Utan lokal | | |
| NT | <i>Phellodon</i> | <i>niger</i> | svart taggsvamp | Karlshamn | Ringamåla skogsbeta | 6246700 | 1440100 |
| NT | <i>Phellodon</i> | <i>niger</i> | svart taggsvamp | Karlshamn | Vittskövle | 6232500 | 1434725 |
| NT | <i>Phellodon</i> | <i>niger</i> | svart taggsvamp | Karlskrona | Marielund | 6232500 | 1482500 |
| NT | <i>Phellodon</i> | <i>niger</i> | svart taggsvamp | Karlskrona | Åsarne Gärd | 6237750 | 1490200 |
| NT | <i>Phellodon</i> | <i>niger</i> | svart taggsvamp | Karlskrona | Lillån | 6247375 | 1477750 |
| NT | <i>Phellodon</i> | <i>niger</i> | svart taggsvamp | Olofström | Mulatorp | 6255400 | 1418600 |
| NT | <i>Phellodon</i> | <i>niger</i> | svart taggsvamp | Olofström | Halens sydspets | 6236050 | 1416500 |
| NT | <i>Phellodon</i> | <i>niger</i> | svart taggsvamp | Olofström | Tulseboda hälsokällan | 6248750 | 1426825 |
| NT | <i>Phellodon</i> | <i>niger</i> | svart taggsvamp | Olofström | Lohallen | 6235700 | 1417300 |
| NT | <i>Phellodon</i> | <i>niger</i> | svart taggsvamp | Olofström | Näsatorpet syd | 6238500 | 1419000 |
| NT | <i>Phellodon</i> | <i>niger</i> | svart taggsvamp | Olofström | Ämma | 6252500 | 1429500 |
| NT | <i>Phellodon</i> | <i>niger</i> | svart taggsvamp | Ronneby | Tromtö naturreservat | 6225300 | 1479400 |
| NT | <i>Phellodon</i> | <i>niger</i> | svart taggsvamp | Olofström | Falsehult | 6255500 | 1421275 |
| NT | <i>Phleogena</i> | <i>faginea</i> | pulverklubba | Karlshamn | Tattamåla norr | 6239700 | 1450300 |
| NT | <i>Phleogena</i> | <i>faginea</i> | pulverklubba | Olofström | Halens naturreservat södra | 6236550 | 1419550 |
| NT | <i>Phleogena</i> | <i>faginea</i> | pulverklubba | Sölvesborg | Stiby backe naturreservat | 6211400 | 1430750 |
| NT | <i>Pholiota</i> | <i>populnea</i> | poppeltofsskivling | Karlskrona | Bubbetorps avfallsdeponi | 6234750 | 1487850 |
| NT | <i>Podostroma</i> | <i>alutaceum</i> | klubbdyna | Karlshamn | Jordgöl | 6240850 | 1437200 |
| NT | <i>Podostroma</i> | <i>alutaceum</i> | klubbdyna | Karlshamn | Askegylet | 6238250 | 1434800 |
| NT | <i>Podostroma</i> | <i>alutaceum</i> | klubbdyna | Olofström | Halens naturreservats-ödra | 6236550 | 1419550 |
| NT | <i>Podostroma</i> | <i>alutaceum</i> | klubbdyna | Olofström | Halens naturreservat södra | 6236550 | 1419450 |
| NT | <i>Podostroma</i> | <i>alutaceum</i> | klubbdyna | Olofström | Alltidhult | 6237850 | 1416550 |
| NT | <i>Podostroma</i> | <i>alutaceum</i> | klubbdyna | Ronneby | Stora Silpinge 6:6, 6:9 | 6241100 | 1458850 |
| NT | <i>Podostroma</i> | <i>alutaceum</i> | klubbdyna | Ronneby | Ramsjön | 6241750 | 1457100 |

Bilaga 6

| Hk | Genus | Epitet | Svenskt namn | Kommun | Lokal | X | Y |
|----|---------------------|-----------------------|-----------------------|------------|-------------------------------|---------|---------|
| NT | <i>Podostroma</i> | <i>alutaceum</i> | klubbdyna | Ronneby | Tararp 4:9 50 m S Tararp 17:1 | 6241600 | 1458450 |
| NT | <i>Podostroma</i> | <i>alutaceum</i> | klubbdyna | Ronneby | Skatgyl, Ramsjötorp 1:3 | 6242400 | 1457550 |
| NT | <i>Podostroma</i> | <i>alutaceum</i> | klubbdyna | Ronneby | Sjöarp | 6232600 | 1461750 |
| NT | <i>Polyporus</i> | <i>tuberaster</i> | stenticka | Sölvesborg | Nya Ryedal | 6225750 | 1226400 |
| NT | <i>Polyporus</i> | <i>tuberaster</i> | stenticka | Sölvesborg | Ynde | 6217750 | 1422600 |
| NT | <i>Polyporus</i> | <i>tuberaster</i> | stenticka | Sölvesborg | Mörby Backe | 6212300 | 1426600 |
| NT | <i>Polyporus</i> | <i>tuberaster</i> | stenticka | Sölvesborg | Rökegården sydost | 6211200 | 1426500 |
| NT | <i>Polyporus</i> | <i>tuberaster</i> | stenticka | Sölvesborg | Siesjö | 6216350 | 1422100 |
| NT | <i>Polyporus</i> | <i>tuberaster</i> | stenticka | Sölvesborg | Valje | 6214750 | 1421750 |
| NT | <i>Polyporus</i> | <i>tuberaster</i> | stenticka | Karlshamn | Elleholm betesmark | 6226450 | 1434000 |
| NT | <i>Polyporus</i> | <i>umbellatus</i> | grenticka | - | Utan lokal | | |
| NT | <i>Polyporus</i> | <i>umbellatus</i> | grenticka | Karlskrona | Marielund | 6232500 | 1482500 |
| NT | <i>Polyporus</i> | <i>umbellatus</i> | grenticka | Olofström | Jämshög | 6235000 | 1420100 |
| NT | <i>Polyporus</i> | <i>umbellatus</i> | grenticka | Olofström | Tåkasjön öst | 6242870 | 1419570 |
| NT | <i>Polyporus</i> | <i>umbellatus</i> | grenticka | Olofström | Jämshög | 6235000 | 1420100 |
| NT | <i>Polyporus</i> | <i>umbellatus</i> | grenticka | Olofström | Jämshög | 6235000 | 1420100 |
| NT | <i>Poronia</i> | <i>punctata</i> | fatsvamp | Sölvesborg | Stiby backe naturreservat | 6211400 | 1430700 |
| NT | <i>Porphyrellus</i> | <i>porphyrosporus</i> | dystersopp | Karlshamn | Loberget naturreservat | 6247700 | 1441600 |
| NT | <i>Porphyrellus</i> | <i>porphyrosporus</i> | dystersopp | Karlskrona | Brinkaberg | 6247500 | 1476500 |
| NT | <i>Porphyrellus</i> | <i>porphyrosporus</i> | dystersopp | Karlskrona | Alnaryd norr | 6246770 | 1476675 |
| NT | <i>Porphyrellus</i> | <i>porphyrosporus</i> | dystersopp | Olofström | Halens naturreservat södra | 6236550 | 1419450 |
| NT | <i>Porphyrellus</i> | <i>porphyrosporus</i> | dystersopp | Olofström | Uddentorp | 6235200 | 1419250 |
| NT | <i>Psathyrella</i> | <i>populina</i> | poppelspröding | Ronneby | Tromtö naturreservat | 6225300 | 1479400 |
| NT | <i>Ramaria</i> | <i>botrytis</i> | druvfingersvamp | - | Utan lokal | | |
| NT | <i>Ramaria</i> | <i>botrytis</i> | druvfingersvamp | Karlshamn | Vittskövle | 6232500 | 1434725 |
| NT | <i>Ramaria</i> | <i>botrytis</i> | druvfingersvamp | Karlskrona | Lösen 1 km N kyrkan | 6231000 | 1492275 |
| NT | <i>Ramaria</i> | <i>botrytis</i> | druvfingersvamp | Karlskrona | Brinkaberg | 6247500 | 1476500 |
| NT | <i>Ramaria</i> | <i>botrytis</i> | druvfingersvamp | Karlskrona | Skönstavig | 6230300 | 1487500 |
| NT | <i>Ramaria</i> | <i>botrytis</i> | druvfingersvamp | Karlskrona | Lösen 1 km N kyrkan | 6231000 | 1492275 |
| NT | <i>Ramaria</i> | <i>botrytis</i> | druvfingersvamp | Olofström | Halens sydspets | 6236050 | 1416500 |
| NT | <i>Ramaria</i> | <i>botrytis</i> | druvfingersvamp | Olofström | Halens sydspets | 6236050 | 1416500 |
| NT | <i>Ramaria</i> | <i>botrytis</i> | druvfingersvamp | Olofström | Käringahejan | 6248400 | 1430900 |
| NT | <i>Ramaria</i> | <i>botrytis</i> | druvfingersvamp | Olofström | Boafall Blekingeleds-starten | 6235450 | 1416400 |
| NT | <i>Ramaria</i> | <i>botrytis</i> | druvfingersvamp | Ronneby | Stensjömåla | 6246550 | 1469320 |
| NT | <i>Ramaria</i> | <i>botrytis</i> | druvfingersvamp | Olofström | Näsatorpet syd | 6238500 | 1419000 |
| NT | <i>Ramaria</i> | <i>botrytis</i> | druvfingersvamp | Olofström | Halens sydspets | 6236050 | 1416500 |
| NT | <i>Ramaria</i> | <i>botrytis</i> | druvfingersvamp | Olofström | Boafall Öst | 6235750 | 1417750 |
| NT | <i>Ramaria</i> | <i>botrytis</i> | druvfingersvamp | Olofström | Halens sydspets | 6236050 | 1416500 |
| NT | <i>Ramaria</i> | <i>botrytis</i> | druvfingersvamp | Olofström | Uddentorp | 6235200 | 1419250 |
| NT | <i>Ramaria</i> | <i>fennica</i> | lilafotad fingersvamp | Karlskrona | Brinkaberg | 6247500 | 1476500 |
| NT | <i>Russula</i> | <i>carpini</i> | avenbokskremla | Karlskrona | Brinkaberg | 6247597 | 1476467 |
| NT | <i>Russula</i> | <i>carpini</i> | avenbokskremla | Karlshamn | Stensnäs | 6228100 | 1431750 |
| NT | <i>Russula</i> | <i>carpini</i> | avenbokskremla | Sölvesborg | Hanö | 6208500 | 1440250 |
| NT | <i>Russula</i> | <i>solaris</i> | solkremla | Karlskrona | Tromtö söder herrgården | 6225400 | 1480250 |
| NT | <i>Russula</i> | <i>solaris</i> | solkremla | Karlskrona | Sännen norr | 6243765 | 1473570 |
| NT | <i>Russula</i> | <i>solaris</i> | solkremla | Karlskrona | Sännen norr | 6243765 | 1473570 |

| Hk | Genus | Epitet | Svenskt namn | Kommun | Lokal | X | Y |
|----|----------------|------------------|--------------|------------|---------------------------|---------|---------|
| NT | <i>Russula</i> | <i>solaris</i> | solkremla | Karlskrona | Tromtö alkärr | | |
| NT | <i>Russula</i> | <i>solaris</i> | solkremla | Sölvesborg | Valje Fiskartorpet | 6213800 | 1422300 |
| NT | <i>Russula</i> | <i>solaris</i> | solkremla | Sölvesborg | Valje | 6214750 | 1421750 |
| NT | <i>Russula</i> | <i>solaris</i> | solkremla | Sölvesborg | Valje | 6214750 | 1421750 |
| NT | <i>Russula</i> | <i>solaris</i> | solkremla | Sölvesborg | Ynde | 6217800 | 1422600 |
| NT | <i>Russula</i> | <i>solaris</i> | solkremla | Sölvesborg | Mörby Backe | 6212700 | 1426400 |
| NT | <i>Russula</i> | <i>solaris</i> | solkremla | Sölvesborg | Ynde | 6217700 | 1422600 |
| NT | <i>Russula</i> | <i>solaris</i> | solkremla | Sölvesborg | Valje | 6214750 | 1421750 |
| NT | <i>Russula</i> | <i>solaris</i> | solkremla | Sölvesborg | Valje | 6214650 | 1421750 |
| NT | <i>Russula</i> | <i>solaris</i> | solkremla | Sölvesborg | Rökegården sydost | 6210600 | 1425200 |
| NT | <i>Russula</i> | <i>solaris</i> | solkremla | Karlskrona | Kungsholmen | 6219850 | 1486450 |
| NT | <i>Russula</i> | <i>solaris</i> | solkremla | Ronneby | Tromtö naturreservat | 6225300 | 1479400 |
| NT | <i>Russula</i> | <i>solaris</i> | solkremla | Ronneby | Tromtö naturreservat | 6225450 | 1480350 |
| NT | <i>Russula</i> | <i>solaris</i> | solkremla | Sölvesborg | Ryssberget-Kopannan | 6216400 | 1424700 |
| NT | <i>Russula</i> | <i>solaris</i> | solkremla | Sölvesborg | Ynde | 6216750 | 1422400 |
| NT | <i>Russula</i> | <i>solaris</i> | solkremla | Sölvesborg | Stiby backe naturreservat | 6211400 | 1430750 |
| NT | <i>Russula</i> | <i>solaris</i> | solkremla | Sölvesborg | Valje | 6214750 | 1421750 |
| NT | <i>Russula</i> | <i>virescens</i> | rutkremla | - | Utan lokal | | |
| NT | <i>Russula</i> | <i>virescens</i> | rutkremla | - | Utan lokal | | |
| NT | <i>Russula</i> | <i>virescens</i> | rutkremla | - | Utan lokal | | |
| NT | <i>Russula</i> | <i>virescens</i> | rutkremla | - | Utan lokal | | |
| NT | <i>Russula</i> | <i>virescens</i> | rutkremla | - | Utan lokal | | |
| NT | <i>Russula</i> | <i>virescens</i> | rutkremla | - | Utan lokal | | |
| NT | <i>Russula</i> | <i>virescens</i> | rutkremla | - | Utan lokal | | |
| NT | <i>Russula</i> | <i>virescens</i> | rutkremla | - | Utan lokal | | |
| NT | <i>Russula</i> | <i>virescens</i> | rutkremla | - | Utan lokal | | |
| NT | <i>Russula</i> | <i>virescens</i> | rutkremla | Karlshamn | Tattamåla norr | 6239700 | 1450300 |
| NT | <i>Russula</i> | <i>virescens</i> | rutkremla | Karlshamn | Ire betesmark | 6247100 | 1442600 |
| NT | <i>Russula</i> | <i>virescens</i> | rutkremla | Karlskrona | Lösen 1 km N kyrkan | 6231000 | 1492275 |
| NT | <i>Russula</i> | <i>virescens</i> | rutkremla | Karlskrona | Mörtsjöåsen | 6239250 | 1493200 |
| NT | <i>Russula</i> | <i>virescens</i> | rutkremla | Karlskrona | Vambåsa | 6228400 | 1477350 |
| NT | <i>Russula</i> | <i>virescens</i> | rutkremla | Karlskrona | Skärva | 6230550 | 1485650 |
| NT | <i>Russula</i> | <i>virescens</i> | rutkremla | Karlskrona | Knösö | 6226650 | 1491500 |
| NT | <i>Russula</i> | <i>virescens</i> | rutkremla | Karlskrona | Tromtö söder herrgården | 6225400 | 1480250 |
| NT | <i>Russula</i> | <i>virescens</i> | rutkremla | Karlskrona | Tromtö söder herrgården | 6225400 | 1480250 |
| NT | <i>Russula</i> | <i>virescens</i> | rutkremla | Karlskrona | Älmteryd | 6238450 | 1497450 |
| NT | <i>Russula</i> | <i>virescens</i> | rutkremla | Karlskrona | Skärva | 6230550 | 1485650 |
| NT | <i>Russula</i> | <i>virescens</i> | rutkremla | Karlskrona | Lyckeby ekbacke | 6230570 | 1490545 |
| NT | <i>Russula</i> | <i>virescens</i> | rutkremla | Karlskrona | Tromtö ekhage | 6226500 | 1480400 |
| NT | <i>Russula</i> | <i>virescens</i> | rutkremla | Karlskrona | Lorentsberg | 6230440 | 1487880 |
| NT | <i>Russula</i> | <i>virescens</i> | rutkremla | Karlskrona | Lösen 1 km N kyrkan | 6231000 | 1492275 |
| NT | <i>Russula</i> | <i>virescens</i> | rutkremla | Karlskrona | Vämö väster | 6228400 | 1488200 |
| NT | <i>Russula</i> | <i>virescens</i> | rutkremla | Karlskrona | Tornby | 6229900 | 1497400 |
| NT | <i>Russula</i> | <i>virescens</i> | rutkremla | Karlskrona | Verkö Grimskula | 6225850 | 1490100 |
| NT | <i>Russula</i> | <i>virescens</i> | rutkremla | Karlskrona | Tromtö ekhage | 6226500 | 1480400 |
| NT | <i>Russula</i> | <i>virescens</i> | rutkremla | Karlskrona | Tornby | | |
| NT | <i>Russula</i> | <i>virescens</i> | rutkremla | Karlskrona | Sännen norr | 6253765 | 1473570 |

Bilaga 6

| Hk | Genus | Epitet | Svenskt namn | Kommun | Lokal | X | Y |
|----|--------------------|-------------------|--------------------|------------|----------------------------------|---------|---------|
| NT | <i>Russula</i> | <i>virescens</i> | rutkremla | Karlskrona | Lösen 1 km N kyrkan | 6231000 | 1492275 |
| NT | <i>Russula</i> | <i>virescens</i> | rutkremla | Karlskrona | Tromtö ekhage | 6226500 | 1480400 |
| NT | <i>Russula</i> | <i>virescens</i> | rutkremla | Olofström | Jämshög | 6235000 | 1420100 |
| NT | <i>Russula</i> | <i>virescens</i> | rutkremla | Olofström | Uddentorp | 6235200 | 1419250 |
| NT | <i>Russula</i> | <i>virescens</i> | rutkremla | Olofström | Halens naturreservat södra | 6236550 | 1419450 |
| NT | <i>Russula</i> | <i>virescens</i> | rutkremla | Olofström | Halens naturreservat södra | 6236550 | 1419450 |
| NT | <i>Russula</i> | <i>virescens</i> | rutkremla | Ronneby | Biskopsmåla söder | 6244900 | 1432300 |
| NT | <i>Russula</i> | <i>virescens</i> | rutkremla | Ronneby | Garnanäs | 6225600 | 1455800 |
| NT | <i>Russula</i> | <i>virescens</i> | rutkremla | Ronneby | Tromtö naturreservat | 6225450 | 1480350 |
| NT | <i>Russula</i> | <i>virescens</i> | rutkremla | Ronneby | Vantakalleberget | 6246050 | 1472500 |
| NT | <i>Russula</i> | <i>virescens</i> | rutkremla | Ronneby | Garnanäs | 6225600 | 1455800 |
| NT | <i>Russula</i> | <i>virescens</i> | rutkremla | Ronneby | Brunnsskogen | 6230111 | 1467388 |
| NT | <i>Russula</i> | <i>virescens</i> | rutkremla | Sölvesborg | Valje Fiskartorpet | 6213800 | 1422300 |
| NT | <i>Russula</i> | <i>virescens</i> | rutkremla | Sölvesborg | Valje | 6214750 | 1421750 |
| NT | <i>Russula</i> | <i>virescens</i> | rutkremla | Sölvesborg | Listers Huvud | 6212200 | 1435400 |
| NT | <i>Russula</i> | <i>virescens</i> | rutkremla | Sölvesborg | Ynde öster Ryssberget | 6216100 | 1423850 |
| NT | <i>Russula</i> | <i>virescens</i> | rutkremla | Sölvesborg | Valje | 6214650 | 1421750 |
| NT | <i>Russula</i> | <i>virescens</i> | rutkremla | Karlshamn | Stensnäs | 6228100 | 1431750 |
| NT | <i>Russula</i> | <i>virescens</i> | rutkremla | Karlshamn | Stensnäs | 6228100 | 1431750 |
| NT | <i>Russula</i> | <i>virescens</i> | rutkremla | Karlshamn | Långasjönäs södra | 6234086 | 1441341 |
| NT | <i>Russula</i> | <i>virescens</i> | rutkremla | Karlskrona | Vämö öster | 6228400 | 1487200 |
| NT | <i>Russula</i> | <i>virescens</i> | rutkremla | Olofström | Snöflebodaåns dalgång | 6244750 | 1421400 |
| NT | <i>Russula</i> | <i>virescens</i> | rutkremla | Olofström | Kullan | 6246800 | 1418500 |
| NT | <i>Russula</i> | <i>virescens</i> | rutkremla | Ronneby | Brunnsskogen | 6229500 | 1467500 |
| NT | <i>Russula</i> | <i>virescens</i> | rutkremla | Ronneby | Tromtö naturreservat | 6225300 | 1479400 |
| NT | <i>Russula</i> | <i>virescens</i> | rutkremla | Ronneby | Tromtö naturreservat | 6225300 | 1479400 |
| NT | <i>Russula</i> | <i>virescens</i> | rutkremla | Ronneby | Tromtö naturreservat | 6225300 | 1479400 |
| NT | <i>Russula</i> | <i>virescens</i> | rutkremla | Ronneby | Tromtö naturreservat | 6225450 | 1480350 |
| NT | <i>Russula</i> | <i>virescens</i> | rutkremla | Ronneby | Tromtö naturreservat | 6225300 | 1479400 |
| NT | <i>Russula</i> | <i>virescens</i> | rutkremla | Ronneby | Brunnsskogen | 6229500 | 1467500 |
| NT | <i>Russula</i> | <i>virescens</i> | rutkremla | Sölvesborg | Värhult | 6230800 | 1425100 |
| NT | <i>Russula</i> | <i>virescens</i> | rutkremla | Sölvesborg | Valje | 6214750 | 1421750 |
| NT | <i>Scleroderma</i> | <i>verrucosum</i> | knottig rottryffel | - | Utan lokal | | |
| NT | <i>Scleroderma</i> | <i>verrucosum</i> | knottig rottryffel | Karlskrona | Tromtö ekhage | 6226500 | 1480400 |
| NT | <i>Scleroderma</i> | <i>verrucosum</i> | knottig rottryffel | Karlskrona | Lösen 1 km N kyrkan | 6231000 | 1492275 |
| NT | <i>Scleroderma</i> | <i>verrucosum</i> | knottig rottryffel | Karlskrona | Tornby | 6229900 | 1497400 |
| NT | <i>Scleroderma</i> | <i>verrucosum</i> | knottig rottryffel | Ronneby | Bräkne-Hoby folkhögskolan parken | 6233250 | 1457750 |
| NT | <i>Scleroderma</i> | <i>verrucosum</i> | knottig rottryffel | Ronneby | Brunnsskogen | 6230151 | 1467450 |
| NT | <i>Scleroderma</i> | <i>verrucosum</i> | knottig rottryffel | Ronneby | Snäckebacken | 6231350 | 1466950 |
| NT | <i>Scleroderma</i> | <i>verrucosum</i> | knottig rottryffel | Sölvesborg | Rökegården sydost | 6211203 | 1426332 |
| NT | <i>Scleroderma</i> | <i>verrucosum</i> | knottig rottryffel | Sölvesborg | Rökegården sydost | 6211203 | 1426332 |
| NT | <i>Scleroderma</i> | <i>verrucosum</i> | knottig rottryffel | Sölvesborg | Valje | 6214750 | 1421750 |
| NT | <i>Scleroderma</i> | <i>verrucosum</i> | knottig rottryffel | Sölvesborg | Valje | 6214650 | 1421750 |
| NT | <i>Scleroderma</i> | <i>verrucosum</i> | knottig rottryffel | Sölvesborg | Valje Fiskartorpet | 6213800 | 1422300 |
| NT | <i>Scleroderma</i> | <i>verrucosum</i> | knottig rottryffel | Karlshamn | Stensnäs | 6228100 | 1431750 |
| NT | <i>Scleroderma</i> | <i>verrucosum</i> | knottig rottryffel | Karlskrona | Skönstavik | 6230300 | 1487500 |

| Hk | Genus | Epitet | Svenskt namn | Kommun | Lokal | X | Y |
|----|----------------------|---------------------|--------------------|------------|--------------------------|---------|---------|
| NT | <i>Scleroderma</i> | <i>verrucosum</i> | knottig rottryffel | Olofström | Pieboda trädgård | 6235100 | 1420130 |
| NT | <i>Scleroderma</i> | <i>verrucosum</i> | knottig rottryffel | Ronneby | Östranäs | 6227750 | 1476000 |
| NT | <i>Scleroderma</i> | <i>verrucosum</i> | knottig rottryffel | Sölvesborg | Valje | 6214750 | 1421750 |
| NT | <i>Scleroderma</i> | <i>verrucosum</i> | knottig rottryffel | Sölvesborg | Siesjö | 6215900 | 1422350 |
| NT | <i>Spongipellis</i> | <i>spumeus</i> | skumticka | Karlshamn | Kyrkan Karlshamn | 6227400 | 1441450 |
| NT | <i>Spongipellis</i> | <i>spumeus</i> | skumticka | Karlskrona | Tyska kyrkan kyrkogården | 6225800 | 1486350 |
| NT | <i>Spongipellis</i> | <i>spumeus</i> | skumticka | Ronneby | Brunnsskogen | 6230426 | 1464791 |
| NT | <i>Spongipellis</i> | <i>spumeus</i> | skumticka | Ronneby | Brunnsskogen | 6230426 | 1454761 |
| NT | <i>Strobilomyces</i> | <i>strobilaceus</i> | fjällsopp | - | Utan lokal | | |
| NT | <i>Strobilomyces</i> | <i>strobilaceus</i> | fjällsopp | - | Utan lokal | | |
| NT | <i>Strobilomyces</i> | <i>strobilaceus</i> | fjällsopp | - | Utan lokal | | |
| NT | <i>Strobilomyces</i> | <i>strobilaceus</i> | fjällsopp | - | Utan lokal | | |
| NT | <i>Strobilomyces</i> | <i>strobilaceus</i> | fjällsopp | - | Utan lokal | | |
| NT | <i>Strobilomyces</i> | <i>strobilaceus</i> | fjällsopp | - | Utan lokal | | |
| NT | <i>Strobilomyces</i> | <i>strobilaceus</i> | fjällsopp | - | Utan lokal | | |
| NT | <i>Strobilomyces</i> | <i>strobilaceus</i> | fjällsopp | Karlshamn | Stensnäs | 6228100 | 1431750 |
| NT | <i>Strobilomyces</i> | <i>strobilaceus</i> | fjällsopp | Karlshamn | Skogsborg | 6227228 | 1443170 |
| NT | <i>Strobilomyces</i> | <i>strobilaceus</i> | fjällsopp | Karlskrona | Mörtsjöåsen | 6239350 | 1493200 |
| NT | <i>Strobilomyces</i> | <i>strobilaceus</i> | fjällsopp | Karlskrona | Tromtö ekhage | 6226500 | 1480400 |
| NT | <i>Strobilomyces</i> | <i>strobilaceus</i> | fjällsopp | Karlskrona | Brinkaberg | 6247500 | 1476500 |
| NT | <i>Strobilomyces</i> | <i>strobilaceus</i> | fjällsopp | Karlskrona | Augerums Ryd | 6232150 | 1492250 |
| NT | <i>Strobilomyces</i> | <i>strobilaceus</i> | fjällsopp | Karlskrona | Skärva | 6230550 | 1485650 |
| NT | <i>Strobilomyces</i> | <i>strobilaceus</i> | fjällsopp | Karlskrona | Loppetorp | 6248200 | 1478450 |
| NT | <i>Strobilomyces</i> | <i>strobilaceus</i> | fjällsopp | Karlskrona | Skärva | 6230550 | 1485650 |
| NT | <i>Strobilomyces</i> | <i>strobilaceus</i> | fjällsopp | Karlskrona | Marielund | 6232500 | 1482500 |
| NT | <i>Strobilomyces</i> | <i>strobilaceus</i> | fjällsopp | Karlskrona | Skärva | 6230550 | 1485650 |
| NT | <i>Strobilomyces</i> | <i>strobilaceus</i> | fjällsopp | Karlskrona | Skärva | 6230550 | 1485650 |
| NT | <i>Strobilomyces</i> | <i>strobilaceus</i> | fjällsopp | Karlskrona | Skärva | 6230550 | 1485650 |
| NT | <i>Strobilomyces</i> | <i>strobilaceus</i> | fjällsopp | Olofström | Komperskulla bäckravinen | 6241750 | 1428350 |
| NT | <i>Strobilomyces</i> | <i>strobilaceus</i> | fjällsopp | Olofström | Käringahejan | 6248600 | 1430800 |
| NT | <i>Strobilomyces</i> | <i>strobilaceus</i> | fjällsopp | Olofström | Jämshög | 6235000 | 1420100 |

Bilaga 6

| Hk | Genus | Epitet | Svenskt namn | Kommun | Lokal | X | Y |
|----|----------------------|---------------------|--------------|------------|---------------------------|---------|---------|
| NT | <i>Strobilomyces</i> | <i>strobilaceus</i> | fjällsopp | Olofström | Orsjön öster | 6244050 | 1416250 |
| NT | <i>Strobilomyces</i> | <i>strobilaceus</i> | fjällsopp | Olofström | Komperskulla bäckravinen | 6241500 | 1428550 |
| NT | <i>Strobilomyces</i> | <i>strobilaceus</i> | fjällsopp | Olofström | Käringahejan | 6248600 | 1430800 |
| NT | <i>Strobilomyces</i> | <i>strobilaceus</i> | fjällsopp | Olofström | Komperskulla bäckravinen | 6241750 | 1428350 |
| NT | <i>Strobilomyces</i> | <i>strobilaceus</i> | fjällsopp | Olofström | Komperskulla bäckravinen | 6241750 | 1428350 |
| NT | <i>Strobilomyces</i> | <i>strobilaceus</i> | fjällsopp | Olofström | Näsatorpet syd | 6238500 | 1419000 |
| NT | <i>Strobilomyces</i> | <i>strobilaceus</i> | fjällsopp | Ronneby | Gummagölsmåla | 6254050 | 1450850 |
| NT | <i>Strobilomyces</i> | <i>strobilaceus</i> | fjällsopp | Ronneby | Biskopsmåla söder | 6244900 | 1432300 |
| NT | <i>Strobilomyces</i> | <i>strobilaceus</i> | fjällsopp | Ronneby | Hjälmsa norra | 6236845 | 1456625 |
| NT | <i>Strobilomyces</i> | <i>strobilaceus</i> | fjällsopp | Ronneby | Järnavik väster | 6228850 | 1454450 |
| NT | <i>Strobilomyces</i> | <i>strobilaceus</i> | fjällsopp | Ronneby | Björkeryds naturreservat | 6240050 | |
| NT | <i>Strobilomyces</i> | <i>strobilaceus</i> | fjällsopp | Ronneby | Skogdala | | |
| NT | <i>Strobilomyces</i> | <i>strobilaceus</i> | fjällsopp | Ronneby | Tromtö naturreservat | 6225300 | 1479400 |
| NT | <i>Strobilomyces</i> | <i>strobilaceus</i> | fjällsopp | Ronneby | Hålabäck Hultalycke söder | 6248000 | 1454500 |
| NT | <i>Strobilomyces</i> | <i>strobilaceus</i> | fjällsopp | Ronneby | Sänneshult | 6243800 | 1471850 |
| NT | <i>Strobilomyces</i> | <i>strobilaceus</i> | fjällsopp | Ronneby | Järnavik väster | 6228850 | 1454450 |
| NT | <i>Strobilomyces</i> | <i>strobilaceus</i> | fjällsopp | Ronneby | Runamo | 6231550 | 1460180 |
| NT | <i>Strobilomyces</i> | <i>strobilaceus</i> | fjällsopp | Ronneby | Brunnsskogen | 6229577 | 1467509 |
| NT | <i>Strobilomyces</i> | <i>strobilaceus</i> | fjällsopp | Ronneby | Wallanders Åbacka | 6231108 | 1461521 |
| NT | <i>Strobilomyces</i> | <i>strobilaceus</i> | fjällsopp | Ronneby | Sänneshult | 6242500 | 1472250 |
| NT | <i>Strobilomyces</i> | <i>strobilaceus</i> | fjällsopp | Sölvesborg | Sölvesborg Slottet | 6215950 | 1425019 |
| NT | <i>Strobilomyces</i> | <i>strobilaceus</i> | fjällsopp | Sölvesborg | Sölvesborg Slottet | 6215950 | 1425019 |
| NT | <i>Strobilomyces</i> | <i>strobilaceus</i> | fjällsopp | Sölvesborg | Valje | 6214650 | 1421750 |
| NT | <i>Strobilomyces</i> | <i>strobilaceus</i> | fjällsopp | Sölvesborg | Ynde | 6217700 | 1422600 |
| NT | <i>Strobilomyces</i> | <i>strobilaceus</i> | fjällsopp | Sölvesborg | Valje Fiskartorpet | 6213800 | 1422300 |
| NT | <i>Strobilomyces</i> | <i>strobilaceus</i> | fjällsopp | Sölvesborg | Ynde | 6214800 | 1422400 |
| NT | <i>Strobilomyces</i> | <i>strobilaceus</i> | fjällsopp | Sölvesborg | Ynde | 6217700 | 1422600 |
| NT | <i>Strobilomyces</i> | <i>strobilaceus</i> | fjällsopp | Sölvesborg | Rökegården sydost | 6210600 | 1425200 |

| Hk | Genus | Epitet | Svenskt namn | Kommun | Lokal | X | Y |
|----|----------------------|---------------------|-----------------|------------|----------------------------|---------|---------|
| NT | <i>Strobilomyces</i> | <i>strobilaceus</i> | fjällsopp | Karlshamn | Ire betesmark | 6247100 | 1442600 |
| NT | <i>Strobilomyces</i> | <i>strobilaceus</i> | fjällsopp | Karlshamn | Ire betesmark | 6247100 | 1442600 |
| NT | <i>Strobilomyces</i> | <i>strobilaceus</i> | fjällsopp | Karlshamn | Hovmansbygd | 6248000 | 1431450 |
| NT | <i>Strobilomyces</i> | <i>strobilaceus</i> | fjällsopp | Karlskrona | Vämö öster | 6228400 | 1488200 |
| NT | <i>Strobilomyces</i> | <i>strobilaceus</i> | fjällsopp | Karlskrona | Gullberna | 6229150 | 1489400 |
| NT | <i>Strobilomyces</i> | <i>strobilaceus</i> | fjällsopp | Karlskrona | Notarna | 6233850 | 1482400 |
| NT | <i>Strobilomyces</i> | <i>strobilaceus</i> | fjällsopp | Olofström | Komperskulla bäckravinen | 6241750 | 1428350 |
| NT | <i>Strobilomyces</i> | <i>strobilaceus</i> | fjällsopp | Olofström | Halenbadet söder | 6238450 | 1419650 |
| NT | <i>Strobilomyces</i> | <i>strobilaceus</i> | fjällsopp | Olofström | Käringahejan | 6248600 | 1430800 |
| NT | <i>Strobilomyces</i> | <i>strobilaceus</i> | fjällsopp | Olofström | Halens naturreservat södra | 6236550 | 1419450 |
| NT | <i>Strobilomyces</i> | <i>strobilaceus</i> | fjällsopp | Olofström | Käringahejan | 6248600 | 1430800 |
| NT | <i>Strobilomyces</i> | <i>strobilaceus</i> | fjällsopp | Olofström | Käringahejan | 6248600 | 1430800 |
| NT | <i>Strobilomyces</i> | <i>strobilaceus</i> | fjällsopp | Olofström | Käringahejan | 6248600 | 1430800 |
| NT | <i>Strobilomyces</i> | <i>strobilaceus</i> | fjällsopp | Olofström | Snöflebodaåns dalgång | 6244750 | 1421400 |
| NT | <i>Strobilomyces</i> | <i>strobilaceus</i> | fjällsopp | Ronneby | Sjöarp | 6232900 | 1461700 |
| NT | <i>Strobilomyces</i> | <i>strobilaceus</i> | fjällsopp | Ronneby | Brunnsskogen | 6229500 | 1467500 |
| NT | <i>Strobilomyces</i> | <i>strobilaceus</i> | fjällsopp | Ronneby | Hjälmsa | 6237250 | 1456250 |
| NT | <i>Strobilomyces</i> | <i>strobilaceus</i> | fjällsopp | Ronneby | Tromtö naturreservat | 6225300 | 1479400 |
| NT | <i>Strobilomyces</i> | <i>strobilaceus</i> | fjällsopp | Ronneby | Tromtö naturreservat | 6225450 | 1480350 |
| NT | <i>Strobilomyces</i> | <i>strobilaceus</i> | fjällsopp | Ronneby | Sänneshult | 6242500 | 1472250 |
| NT | <i>Strobilomyces</i> | <i>strobilaceus</i> | fjällsopp | Ronneby | Rustorp | 6228550 | 1467950 |
| NT | <i>Strobilomyces</i> | <i>strobilaceus</i> | fjällsopp | Ronneby | Hjälmsa | 6237250 | 1456250 |
| NT | <i>Strobilomyces</i> | <i>strobilaceus</i> | fjällsopp | Ronneby | Rustorp | 6228300 | 1467900 |
| NT | <i>Strobilomyces</i> | <i>strobilaceus</i> | fjällsopp | Sölvesborg | Siesjö | 6216300 | 1422250 |
| NT | <i>Strobilomyces</i> | <i>strobilaceus</i> | fjällsopp | Sölvesborg | Ynde | 6217700 | 1422600 |
| NT | <i>Strobilomyces</i> | <i>strobilaceus</i> | fjällsopp | Sölvesborg | Jockarp | 6218300 | 1424850 |
| NT | <i>Strobilomyces</i> | <i>strobilaceus</i> | fjällsopp | Sölvesborg | Tivoli | 6215700 | 1424150 |
| NT | <i>Tricholoma</i> | <i>apium</i> | lakritsmusseron | Karlskrona | Sibbaboda sandtallskog | 6223500 | 1505450 |
| NT | <i>Tricholoma</i> | <i>sejunctum</i> | kantmusseron | Karlskrona | Högasand | 6238900 | 1513500 |

Bilaga 6

| Hk | Genus | Epitet | Svenskt namn | Kommun | Lokal | X | Y |
|----|--------------------|-----------------------|----------------------|------------|-------------------------|---------|---------|
| NT | <i>Tricholoma</i> | <i>sejunctum</i> | kantmusseron | Ronneby | Tromtö söder herrgården | 6225400 | 1480250 |
| NT | <i>Tricholoma</i> | <i>sejunctum</i> | kantmusseron | Ronneby | Biskopsmåla söder | 6244900 | 1432300 |
| NT | <i>Tricholoma</i> | <i>sejunctum</i> | kantmusseron | Ronneby | Sjöarp | 6232600 | 1461750 |
| NT | <i>Tricholoma</i> | <i>sejunctum</i> | kantmusseron | Sölvesborg | Mörby Backe | 6212700 | 1426400 |
| NT | <i>Tricholoma</i> | <i>sejunctum</i> | kantmusseron | Olofström | Tulseboda Hälsokällan | 6248750 | 1426825 |
| NT | <i>Tricholoma</i> | <i>ustaloides</i> | mjölmusseron | Karlskrona | Lösen 400 m N kyrkan | 6230300 | 1492800 |
| NT | <i>Tricholoma</i> | <i>ustaloides</i> | mjölmusseron | Ronneby | Brunnsskogen | 6229500 | 1467500 |
| NT | <i>Xylobolus</i> | <i>frustulatus</i> | rutskinn | Karlshamn | Långasjönäs norra | 6236350 | 1440750 |
| NT | <i>Xylobolus</i> | <i>frustulatus</i> | rutskinn | Karlshamn | Kollevik | 6225929 | 1443407 |
| NT | <i>Xylobolus</i> | <i>frustulatus</i> | rutskinn | Karlskrona | Vambåsanäs | 6227500 | 1477500 |
| NT | <i>Xylobolus</i> | <i>frustulatus</i> | rutskinn | Ronneby | Tromtö söder herrgården | 6225400 | 1480250 |
| NT | <i>Xylobolus</i> | <i>frustulatus</i> | rutskinn | Ronneby | Listersjön Krösnasjö | 6241185 | 1473391 |
| NT | <i>Xylobolus</i> | <i>frustulatus</i> | rutskinn | Ronneby | Ivö | 6223450 | 1480450 |
| NT | <i>Xylobolus</i> | <i>frustulatus</i> | rutskinn | Sölvesborg | Valje | 6215750 | 1421750 |
| NT | <i>Xylobolus</i> | <i>frustulatus</i> | rutskinn | Karlskrona | Gullberna | 6229150 | 1489400 |
| NT | <i>Xylobolus</i> | <i>frustulatus</i> | rutskinn | Ronneby | Värmansnäs | 6240400 | 1473600 |
| DD | <i>Coltricia</i> | <i>cinnamomea</i> | kanelticka | Ronneby | Tolseboda naturreservat | 6245450 | 1471400 |
| DD | <i>Coltricia</i> | <i>cinnamomea</i> | kanelticka | Ronneby | Nässjön sydväst | 6232900 | 1462000 |
| DD | <i>Coltricia</i> | <i>cinnamomea</i> | kanelticka | Ronneby | Brunnsskogen | 6229500 | 1467500 |
| DD | <i>Entoloma</i> | <i>chloropolium</i> | | Sölvesborg | Västra Näs | 6210750 | 1423850 |
| DD | <i>Entoloma</i> | <i>placidum</i> | boknopping | Olofström | Mulatorp | 6255400 | 1418600 |
| DD | <i>Entoloma</i> | <i>placidum</i> | boknopping | Olofström | Snöflebodaåns dalgång | 6244750 | 1421400 |
| DD | <i>Entoloma</i> | <i>placidum</i> | boknopping | Ronneby | Brunnsskogen | 6229600 | 1467500 |
| DD | <i>Entoloma</i> | <i>placidum</i> | boknopping | Ronneby | Tromtö naturreservat | 6225300 | 1479400 |
| DD | <i>Entoloma</i> | <i>scabiosum</i> | grovstrimmig rödling | Olofström | Käringahejan | 6248400 | 1431000 |
| DD | <i>Entoloma</i> | <i>strigosissimum</i> | raggrödhatting | Karlshamn | Mörrumsån-Härnäs | 6244550 | 1432550 |
| DD | <i>Entoloma</i> | <i>strigosissimum</i> | raggrödhatting | Olofström | Käringahejan | 6248400 | 1431000 |
| DD | <i>Ganoderma</i> | <i>adpersum</i> | sydlig platticka | Karlskrona | Tromtö naturreservat | 6225300 | 1479400 |
| DD | <i>Ganoderma</i> | <i>adpersum</i> | sydlig platticka | Karlskrona | Karlskrona Trossö | 6225740 | 1486730 |
| DD | <i>Ganoderma</i> | <i>adpersum</i> | sydlig platticka | Karlskrona | Vämö väster | 6228400 | 1488200 |
| DD | <i>Hygrocybe</i> | <i>subpapillata</i> | knoppvaxing | Karlshamn | Ire betesmark | 6247100 | 1442600 |
| DD | <i>Hyphoderma</i> | <i>obtusum</i> | trubbskinn | Ronneby | Gökadal | 6254800 | 1460400 |
| DD | <i>Volvariella</i> | <i>caesiotincta</i> | grå vedskivling | Sölvesborg | Valje | 6214650 | 1421750 |
| LC | <i>Clitocybe</i> | <i>hydrogramma</i> | stinktrattskevling | Karlskrona | Lillån | 6247375 | 1477750 |
| LC | <i>Clitocybe</i> | <i>hydrogramma</i> | stinktrattskevling | Karlskrona | Västra Mark | 6229500 | 1487150 |
| LC | <i>Clitocybe</i> | <i>hydrogramma</i> | stinktrattskevling | Karlskrona | Augerum-Lyckebyån | 6232700 | 1492150 |
| LC | <i>Clitocybe</i> | <i>hydrogramma</i> | stinktrattskevling | Ronneby | Gö | 6223500 | 1468500 |
| LC | <i>Clitocybe</i> | <i>hydrogramma</i> | stinktrattskevling | Ronneby | Tromtö naturreservat | 6225450 | 1480350 |
| LC | <i>Clitocybe</i> | <i>hydrogramma</i> | stinktrattskevling | Sölvesborg | Ynde | 6217700 | 1422600 |
| LC | <i>Clitocybe</i> | <i>hydrogramma</i> | stinktrattskevling | Karlskrona | Västra Mark | 6229500 | 1487150 |
| LC | <i>Clitocybe</i> | <i>lignatilis</i> | vedtrattskevling | Karlskrona | Tromtö naturreservat | 6225300 | 1479400 |
| LC | <i>Clitocybe</i> | <i>lignatilis</i> | vedtrattskevling | Karlskrona | Tromtö söder herrgården | 6225400 | 1480250 |
| LC | <i>Clitocybe</i> | <i>lignatilis</i> | vedtrattskevling | Ronneby | Tolseboda naturreservat | 6245450 | 1471400 |
| LC | <i>Clitocybe</i> | <i>lignatilis</i> | vedtrattskevling | Ronneby | Tromtö naturreservat | 6225300 | 1479400 |
| LC | <i>Clitocybe</i> | <i>lignatilis</i> | vedtrattskevling | Ronneby | Tolseboda naturreservat | 6245450 | 1471400 |
| LC | <i>Clitocybe</i> | <i>lignatilis</i> | vedtrattskevling | Olofström | Mulatorp | 6255400 | 1418600 |
| LC | <i>Clitocybe</i> | <i>lignatilis</i> | vedtrattskevling | Ronneby | Tromtö naturreservat | 6225300 | 1479400 |
| LC | <i>Collybia</i> | <i>impudica</i> | tallnagelskevling | Karlshamn | Mörrumsån Susekull | 6240900 | 1434550 |

| Hk | Genus | Epitet | Svenskt namn | Kommun | Lokal | X | Y |
|----|--------------------|---------------------|--------------------------|------------|-------------------------|---------|---------|
| LC | <i>Cordyceps</i> | <i>entomorrhiza</i> | grå larvklubba | Karlshamn | Mörrumsån-Härnäs | 6244550 | 1432550 |
| LC | <i>Cordyceps</i> | <i>entomorrhiza</i> | grå larvklubba | Olofström | Mörrumsån-Hallandsboda | 6242700 | 1433750 |
| LC | <i>Cordyceps</i> | <i>entomorrhiza</i> | grå larvklubba | Olofström | Pieboda trädgård | 6235100 | 1420130 |
| LC | <i>Cordyceps</i> | <i>entomorrhiza</i> | grå larvklubba | Ronneby | Stora Silpinge | 6231108 | 1461520 |
| LC | <i>Cordyceps</i> | <i>entomorrhiza</i> | grå larvklubba | Olofström | Pieboda trädgård | 6235100 | 1420130 |
| LC | <i>Cordyceps</i> | <i>entomorrhiza</i> | grå larvklubba | Olofström | Pieboda trädgård | 6235100 | 1420130 |
| LC | <i>Cordyceps</i> | <i>entomorrhiza</i> | grå larvklubba | Sölvesborg | Värhult | 6230800 | 1425100 |
| LC | <i>Cordyceps</i> | <i>entomorrhiza</i> | grå larvklubba | Sölvesborg | Värhult | 6230800 | 1425100 |
| LC | <i>Cordyceps</i> | <i>entomorrhiza</i> | grå larvklubba | Sölvesborg | Värhult | 6231000 | 1425100 |
| LC | <i>Cordyceps</i> | <i>entomorrhiza</i> | grå larvklubba | Sölvesborg | Värhult | 6230800 | 1425100 |
| LC | <i>Cordyceps</i> | <i>entomorrhiza</i> | grå larvklubba | Sölvesborg | Värhult | 6230800 | 1425100 |
| LC | <i>Cordyceps</i> | <i>entomorrhiza</i> | grå larvklubba | Sölvesborg | Värhult | 6230800 | 1425100 |
| LC | <i>Cortinarius</i> | <i>fulmineus</i> | gul lökspindling | Sölvesborg | Ynde | 6217700 | 1422600 |
| LC | <i>Cortinarius</i> | <i>orellanus</i> | orangebrun giftspindling | Karlskrona | Lösen 1 km N kyrkan | 6231000 | 1492275 |
| LC | <i>Cortinarius</i> | <i>orellanus</i> | orangebrun giftspindling | Karlskrona | Lösen 1 km N kyrkan | 6231000 | 1492275 |
| LC | <i>Cortinarius</i> | <i>orellanus</i> | orangebrun giftspindling | Karlskrona | Lösen 2 km N kyrkan | 6232300 | 1493300 |
| LC | <i>Cortinarius</i> | <i>orellanus</i> | orangebrun giftspindling | Karlskrona | Tromtö söder herrgården | 6225400 | 1480250 |
| LC | <i>Cortinarius</i> | <i>orellanus</i> | orangebrun giftspindling | Karlskrona | Mörtsjöåsen | 6239250 | 1493200 |
| LC | <i>Cortinarius</i> | <i>orellanus</i> | orangebrun giftspindling | Karlskrona | Augerum väster kyrkan | 6232250 | 1491600 |
| LC | <i>Cortinarius</i> | <i>orellanus</i> | orangebrun giftspindling | Karlskrona | Skärva | 6230550 | 1485650 |
| LC | <i>Cortinarius</i> | <i>orellanus</i> | orangebrun giftspindling | Karlskrona | Brinkaberg | 6247500 | 1476500 |
| LC | <i>Cortinarius</i> | <i>orellanus</i> | orangebrun giftspindling | Karlskrona | Tornby | 6229900 | 1497400 |
| LC | <i>Cortinarius</i> | <i>orellanus</i> | orangebrun giftspindling | Karlskrona | Skärva | 6230550 | 1485650 |
| LC | <i>Cortinarius</i> | <i>orellanus</i> | orangebrun giftspindling | Karlskrona | Skärva | 6230550 | 1485650 |
| LC | <i>Cortinarius</i> | <i>orellanus</i> | orangebrun giftspindling | Karlskrona | Lösen 400 m N kyrkan | 6230300 | 1492800 |
| LC | <i>Cortinarius</i> | <i>orellanus</i> | orangebrun giftspindling | Karlskrona | Lösen 2 km N kyrkan | 6232300 | 1493300 |
| LC | <i>Cortinarius</i> | <i>orellanus</i> | orangebrun giftspindling | Karlskrona | Knösö | 6226650 | 1491500 |
| LC | <i>Cortinarius</i> | <i>percomis</i> | kryddspindling | Karlskrona | Lillån | 6247375 | 1477750 |
| LC | <i>Cortinarius</i> | <i>percomis</i> | kryddspindling | Karlskrona | Lillån | 6247375 | 1477750 |
| LC | <i>Cortinarius</i> | <i>percomis</i> | kryddspindling | Ronneby | Ronnebyån-Stångsmåla | 6254885 | 1462999 |
| LC | <i>Cortinarius</i> | <i>percomis</i> | kryddspindling | Ronneby | Stensjömåla | 6246550 | 1469320 |
| LC | <i>Cortinarius</i> | <i>rubicundulus</i> | gulnande spindling | Karlskrona | Alnaryd norr | 6246770 | 1476675 |
| LC | <i>Cortinarius</i> | <i>rubicundulus</i> | gulnande spindling | Karlskrona | Lillån | 6247375 | 1477750 |
| LC | <i>Cortinarius</i> | <i>rubicundulus</i> | gulnande spindling | Karlskrona | Lillån | 6247375 | 1477750 |
| LC | <i>Cortinarius</i> | <i>rubicundulus</i> | gulnande spindling | Karlskrona | Lillån | 6247375 | 1477750 |
| LC | <i>Cortinarius</i> | <i>rubicundulus</i> | gulnande spindling | Karlskrona | Lillån | 6247375 | 1477750 |
| LC | <i>Craterellus</i> | <i>cinereus</i> | grå kantarell | Karlskrona | Lillån | 6247375 | 1477750 |
| LC | <i>Craterellus</i> | <i>cinereus</i> | grå kantarell | Karlskrona | Skärva | 6230550 | 1485650 |

Bilaga 6

| Hk | Genus | Epitet | Svenskt namn | Kommun | Lokal | X | Y |
|----|--------------------|---------------------|--------------------|------------|---------------------------|---------|---------|
| LC | <i>Craterellus</i> | <i>cinereus</i> | grå kantarell | Ronneby | Stora Kulleryd | 6227110 | 1455080 |
| LC | <i>Craterellus</i> | <i>cinereus</i> | grå kantarell | Ronneby | Brunnsskogen | 6229500 | 1467500 |
| LC | <i>Craterellus</i> | <i>cinereus</i> | grå kantarell | Sölvesborg | Siesjö | 6216300 | 1422250 |
| LC | <i>Craterellus</i> | <i>cinereus</i> | grå kantarell | Ronneby | Tromtö naturreservat | 6225300 | 1479400 |
| LC | <i>Craterellus</i> | <i>cinereus</i> | grå kantarell | Ronneby | Brunnsskogen | 6229500 | 1467500 |
| LC | <i>Craterellus</i> | <i>cinereus</i> | grå kantarell | Ronneby | Gö | 6223500 | 1468500 |
| LC | <i>Cudoniella</i> | <i>acicularis</i> | stubbspik | Sölvesborg | Värhult | 6230800 | 1425100 |
| LC | <i>Dermoloma</i> | <i>atrocinereum</i> | grå sammetsmuseron | Olofström | Mörrumsån-Hallandsboda | | |
| LC | <i>Dermoloma</i> | <i>atrocinereum</i> | grå sammetsmuseron | Sölvesborg | Djupekås norr | 6217900 | 1432650 |
| LC | <i>Entoloma</i> | <i>ameides</i> | doftrödhätting | Ronneby | Bråknån Mörtströmmen | 6228150 | 1456900 |
| LC | <i>Entoloma</i> | <i>ameides</i> | doftrödhätting | Sölvesborg | Västra Näs | 6210750 | 1423850 |
| LC | <i>Entoloma</i> | <i>ameides</i> | doftrödhätting | Sölvesborg | Västra Näs | 6210750 | 1423850 |
| LC | <i>Entoloma</i> | <i>euchroum</i> | lilanopping | Sölvesborg | Valje | 6214650 | 1421750 |
| LC | <i>Entoloma</i> | <i>euchroum</i> | lilanopping | Sölvesborg | Värhult | 6230800 | 1425100 |
| LC | <i>Gyrodon</i> | <i>lividus</i> | alsopp | Olofström | Käringahejan | 6248600 | 1430800 |
| LC | <i>Gyrodon</i> | <i>lividus</i> | alsopp | Ronneby | Näsudden | 6234300 | 1462300 |
| LC | <i>Gyrodon</i> | <i>lividus</i> | alsopp | Ronneby | Brudberget | 6235250 | 1462750 |
| LC | <i>Holwaya</i> | <i>mucida</i> | lindskål | - | Gåragöl | 6241996 | 1429254 |
| LC | <i>Holwaya</i> | <i>mucida</i> | lindskål | - | Utan lokal | | |
| LC | <i>Holwaya</i> | <i>mucida</i> | lindskål | - | Utan lokal | | |
| LC | <i>Holwaya</i> | <i>mucida</i> | lindskål | Karlshamn | Stensnäs | 6228100 | 1431750 |
| LC | <i>Holwaya</i> | <i>mucida</i> | lindskål | Karlshamn | Eriksberg ekhagmark | 6226883 | 1450070 |
| LC | <i>Holwaya</i> | <i>mucida</i> | lindskål | Karlshamn | Loberget naturreservat | 6247700 | 1441600 |
| LC | <i>Holwaya</i> | <i>mucida</i> | lindskål | Karlskrona | Loppetorp | 6248200 | 1478450 |
| LC | <i>Holwaya</i> | <i>mucida</i> | lindskål | Olofström | Åmma | 6252500 | 1429500 |
| LC | <i>Holwaya</i> | <i>mucida</i> | lindskål | Ronneby | Järnavik väster | 6228850 | 1454450 |
| LC | <i>Holwaya</i> | <i>mucida</i> | lindskål | Olofström | Valhall | 6238280 | 1424700 |
| LC | <i>Holwaya</i> | <i>mucida</i> | lindskål | Olofström | Brännarebygden | 6250650 | 1420650 |
| LC | <i>Holwaya</i> | <i>mucida</i> | lindskål | Olofström | Komperskulla bäckravinen | 6241750 | 1428350 |
| LC | <i>Holwaya</i> | <i>mucida</i> | lindskål | Olofström | Månasken norr | 6242320 | 1429000 |
| LC | <i>Holwaya</i> | <i>mucida</i> | lindskål | Olofström | Komperskulla bäckravinen | 6241750 | 1428350 |
| LC | <i>Holwaya</i> | <i>mucida</i> | lindskål | Ronneby | Järnavik väster | 6228850 | 1454450 |
| LC | <i>Holwaya</i> | <i>mucida</i> | lindskål | Ronneby | Gummagölsmåla | 6254050 | 1450850 |
| LC | <i>Holwaya</i> | <i>mucida</i> | lindskål | Ronneby | Gummagölsmåla | 6254050 | 1450850 |
| LC | <i>Hygrocybe</i> | <i>nitrata</i> | lutvaxskivling | Karlshamn | Stensnäs | 6228100 | 1431750 |
| LC | <i>Hygrocybe</i> | <i>nitrata</i> | lutvaxskivling | Karlshamn | Stensnäs | 6228100 | 1431750 |
| LC | <i>Hygrocybe</i> | <i>nitrata</i> | lutvaxskivling | Olofström | Kullan | 6246700 | 1418500 |
| LC | <i>Hygrocybe</i> | <i>nitrata</i> | lutvaxskivling | Olofström | Kullan | 6246700 | 1418500 |
| LC | <i>Hygrocybe</i> | <i>nitrata</i> | lutvaxskivling | Olofström | Kullan | 6246700 | 1418500 |
| LC | <i>Hygrocybe</i> | <i>nitrata</i> | lutvaxskivling | Sölvesborg | Stiby backe naturreservat | 6211400 | 1430750 |
| LC | <i>Hygrocybe</i> | <i>nitrata</i> | lutvaxskivling | Sölvesborg | Östra Torsö | 6208700 | 1428500 |
| LC | <i>Hygrocybe</i> | <i>nitrata</i> | lutvaxskivling | Sölvesborg | Kråkenabben | 6208250 | 1432500 |
| LC | <i>Hypoxylon</i> | <i>cohaerens</i> | liten bokdyna | Karlskrona | Skärva | 6230550 | 1485650 |
| LC | <i>Hypoxylon</i> | <i>cohaerens</i> | liten bokdyna | Karlskrona | Brinkaberg | 6247500 | 1476500 |
| LC | <i>Hypoxylon</i> | <i>cohaerens</i> | liten bokdyna | Karlskrona | Tromtö söder herrgården | 6225400 | 1480250 |

| Hk | Genus | Epitet | Svenskt namn | Kommun | Lokal | X | Y |
|----|--------------------|--------------------|--------------------|------------|----------------------------|---------|---------|
| LC | <i>Hypoxylon</i> | <i>cohaerens</i> | liten bokdyna | Olofström | Halens naturreservat södra | 6236550 | 1419450 |
| LC | <i>Hypoxylon</i> | <i>cohaerens</i> | liten bokdyna | Olofström | Halens naturreservat södra | 6236550 | 1419450 |
| LC | <i>Hypoxylon</i> | <i>cohaerens</i> | liten bokdyna | Sölvesborg | Siesjö | 6216300 | 1422250 |
| LC | <i>Hypoxylon</i> | <i>cohaerens</i> | liten bokdyna | Sölvesborg | Valje | 6214750 | 1421750 |
| LC | <i>Hypoxylon</i> | <i>cohaerens</i> | liten bokdyna | Sölvesborg | Ynde | 6217700 | 1422600 |
| LC | <i>Hypoxylon</i> | <i>cohaerens</i> | liten bokdyna | Sölvesborg | Ynde | 6217700 | 1422600 |
| LC | <i>Hypoxylon</i> | <i>cohaerens</i> | liten bokdyna | Sölvesborg | Ynde | 6217700 | 1422600 |
| LC | <i>Hypoxylon</i> | <i>cohaerens</i> | liten bokdyna | Sölvesborg | Siesjö | 6216300 | 1422250 |
| LC | <i>Hypoxylon</i> | <i>howeanum</i> | hasseldyna | Olofström | Snöflebodaåns dalgång | 6244750 | 1421400 |
| LC | <i>Inocybe</i> | <i>adaequata</i> | vinträding | Karlshamn | Magleholme | 6227581 | 1432287 |
| LC | <i>Lentinellus</i> | <i>vulpinus</i> | rynkmussling | Karlskrona | Flymen | 6243500 | 1497700 |
| LC | <i>Lentinellus</i> | <i>vulpinus</i> | rynkmussling | Karlskrona | Tromtö söder herrgården | 6225400 | 1480250 |
| LC | <i>Lentinellus</i> | <i>vulpinus</i> | rynkmussling | Karlskrona | Tromtö Södre mark | 6225750 | 1480150 |
| LC | <i>Lentinellus</i> | <i>vulpinus</i> | rynkmussling | Karlskrona | Skärva | 6230550 | 1485650 |
| LC | <i>Lentinellus</i> | <i>vulpinus</i> | rynkmussling | Ronneby | Tolseboda naturreservat | 6245450 | 1471400 |
| LC | <i>Lentinellus</i> | <i>vulpinus</i> | rynkmussling | Ronneby | Tromtö naturreservat | 6225450 | 1480350 |
| LC | <i>Lentinellus</i> | <i>vulpinus</i> | rynkmussling | Karlshamn | Marsundet öster | 6226750 | 1432250 |
| LC | <i>Lentinellus</i> | <i>vulpinus</i> | rynkmussling | Olofström | Åmma | 6250500 | 1429500 |
| LC | <i>Lentinellus</i> | <i>vulpinus</i> | rynkmussling | Ronneby | Tromtö naturreservat | 6225450 | 1480350 |
| LC | <i>Lentinellus</i> | <i>vulpinus</i> | rynkmussling | Ronneby | Tromtö naturreservat | 6225300 | 1479400 |
| LC | <i>Lentinellus</i> | <i>vulpinus</i> | rynkmussling | Ronneby | Tromtö naturreservat | 6225300 | 1479400 |
| LC | <i>Lentinellus</i> | <i>vulpinus</i> | rynkmussling | Sölvesborg | Ryssberget-Kopannan | 6216400 | 1424700 |
| LC | <i>Limacella</i> | <i>guttata</i> | droppklibbskivling | Sölvesborg | Valje | 6214650 | 1421750 |
| LC | <i>Limacella</i> | <i>guttata</i> | droppklibbskivling | Olofström | Jämshög | 6235000 | 1420100 |
| LC | <i>Limacella</i> | <i>guttata</i> | droppklibbskivling | Sölvesborg | Djupekås norr | 6217900 | 1432650 |
| LC | <i>Marasmius</i> | <i>torquescens</i> | filtfotsbrosking | Sölvesborg | Valje | 6214650 | 1421750 |
| LC | <i>Marasmius</i> | <i>torquescens</i> | filtfotsbrosking | Sölvesborg | Valje Fiskartorpet | 6213800 | 1422300 |
| LC | <i>Marasmius</i> | <i>torquescens</i> | filtfotsbrosking | Sölvesborg | Ynde | 6217700 | 1422600 |
| LC | <i>Mutinus</i> | <i>caninus</i> | liten stinksvamp | Sölvesborg | Mörby Backe | 6212700 | 1426400 |
| LC | <i>Mutinus</i> | <i>caninus</i> | liten stinksvamp | Karlshamn | Vägga | 6226600 | 1442700 |
| LC | <i>Mutinus</i> | <i>caninus</i> | liten stinksvamp | Karlskrona | Västra Mark | 6229500 | 1487150 |
| LC | <i>Mutinus</i> | <i>caninus</i> | liten stinksvamp | Karlskrona | Skärva | 6230550 | 1485650 |
| LC | <i>Mutinus</i> | <i>caninus</i> | liten stinksvamp | Olofström | Boafall syd | 6234000 | 1416450 |
| LC | <i>Mutinus</i> | <i>caninus</i> | liten stinksvamp | Ronneby | Värmansnäs | 6240400 | 1473600 |
| LC | <i>Mutinus</i> | <i>caninus</i> | liten stinksvamp | Ronneby | Tromtö naturreservat | 6225300 | 1479400 |
| LC | <i>Mutinus</i> | <i>caninus</i> | liten stinksvamp | Ronneby | Tromtö naturreservat | 6225300 | 1479400 |
| LC | <i>Mutinus</i> | <i>caninus</i> | liten stinksvamp | Ronneby | Tromtö naturreservat | 6225450 | 1480350 |
| LC | <i>Mutinus</i> | <i>caninus</i> | liten stinksvamp | Ronneby | Tromtö naturreservat | 6225300 | 1479400 |
| LC | <i>Mutinus</i> | <i>caninus</i> | liten stinksvamp | Ronneby | Tromtö naturreservat | 6225300 | 1479400 |
| LC | <i>Mutinus</i> | <i>caninus</i> | liten stinksvamp | Sölvesborg | Värhult | 6230800 | 1425100 |
| LC | <i>Mutinus</i> | <i>caninus</i> | liten stinksvamp | Sölvesborg | Kämparhuset | 6215700 | 1422400 |
| LC | <i>Mutinus</i> | <i>caninus</i> | liten stinksvamp | Sölvesborg | Ynde | 6217700 | 1422600 |
| LC | <i>Mutinus</i> | <i>caninus</i> | liten stinksvamp | Sölvesborg | Ryssberget-Kopannan | 6216400 | 1424700 |
| LC | <i>Mutinus</i> | <i>caninus</i> | liten stinksvamp | Sölvesborg | Kämparhuset | 6215700 | 1422400 |
| LC | <i>Mycena</i> | <i>renati</i> | gulfootshätta | Karlskrona | Tromtö ekhage | 6226500 | 1480400 |
| LC | <i>Mycena</i> | <i>renati</i> | gulfootshätta | Karlskrona | Tromtö söder herrgården | 6225400 | 1480250 |
| LC | <i>Mycena</i> | <i>renati</i> | gulfootshätta | Karlskrona | Tromtö Södre mark | 6225750 | 1480150 |

Bilaga 6

| Hk | Genus | Epitet | Svenskt namn | Kommun | Lokal | X | Y |
|----|-----------------|------------------|---------------------------|------------|---------------------------------------|---------|---------|
| LC | <i>Mycena</i> | <i>renati</i> | gulphotshätta | Karlskrona | Björstorpshage | 6229450 | 1495950 |
| LC | <i>Mycena</i> | <i>renati</i> | gulphotshätta | Karlskrona | Lillån | 6247375 | 1477750 |
| LC | <i>Mycena</i> | <i>renati</i> | gulphotshätta | Karlskrona | Tromtö söder herrgården | 6225400 | 1480250 |
| LC | <i>Mycena</i> | <i>renati</i> | gulphotshätta | Karlskrona | Brinkaberg | 6247500 | 1476500 |
| LC | <i>Mycena</i> | <i>renati</i> | gulphotshätta | Olofström | Komperskulla bäckra- vinen | 6241750 | 1428350 |
| LC | <i>Mycena</i> | <i>renati</i> | gulphotshätta | Olofström | Käringahejan | 6248400 | 1431000 |
| LC | <i>Mycena</i> | <i>renati</i> | gulphotshätta | Olofström | Mörrumsån ö S Hemsjö kraftstn | 6242922 | 1433750 |
| LC | <i>Mycena</i> | <i>renati</i> | gulphotshätta | Olofström | Mörrumsån-Hallands- boda | 6242700 | 1433750 |
| LC | <i>Mycena</i> | <i>renati</i> | gulphotshätta | Olofström | Halens sydspets | 6236050 | 1416500 |
| LC | <i>Mycena</i> | <i>renati</i> | gulphotshätta | Olofström | Halens naturreservat södra | 6236550 | 1419550 |
| LC | <i>Mycena</i> | <i>renati</i> | gulphotshätta | Ronneby | Tromtö naturreservat | 6225450 | 1480350 |
| LC | <i>Mycena</i> | <i>renati</i> | gulphotshätta | Ronneby | Tromtö söder herrgården | 6225400 | 1480250 |
| LC | <i>Mycena</i> | <i>renati</i> | gulphotshätta | Sölvesborg | Ynde | 6217700 | 1422600 |
| LC | <i>Mycena</i> | <i>renati</i> | gulphotshätta | Sölvesborg | Nya Ryedal | 6225750 | 1426400 |
| LC | <i>Mycena</i> | <i>renati</i> | gulphotshätta | Sölvesborg | Valje | 6214750 | 1421750 |
| LC | <i>Mycena</i> | <i>renati</i> | gulphotshätta | Sölvesborg | Ynde | 6217700 | 1422600 |
| LC | <i>Mycena</i> | <i>renati</i> | gulphotshätta | Sölvesborg | Listers Huvud | 6212200 | 1435400 |
| LC | <i>Mycena</i> | <i>renati</i> | gulphotshätta | Sölvesborg | Valje | 6214750 | 1421750 |
| LC | <i>Mycena</i> | <i>renati</i> | gulphotshätta | Sölvesborg | Valje | 6214650 | 1421750 |
| LC | <i>Mycena</i> | <i>renati</i> | gulphotshätta | Sölvesborg | Ynde | 6214800 | 1422400 |
| LC | <i>Mycena</i> | <i>renati</i> | gulphotshätta | Sölvesborg | Ynde | 6217700 | 1422600 |
| LC | <i>Mycena</i> | <i>renati</i> | gulphotshätta | Sölvesborg | Valje | 6214650 | 1421750 |
| LC | <i>Mycena</i> | <i>renati</i> | gulphotshätta | Sölvesborg | Valje | 6214750 | 1421750 |
| LC | <i>Mycena</i> | <i>renati</i> | gulphotshätta | Karlshamn | Stensnäs | 6228100 | 1431750 |
| LC | <i>Mycena</i> | <i>renati</i> | gulphotshätta | Karlshamn | Stensnäs | 6228100 | 1431750 |
| LC | <i>Mycena</i> | <i>renati</i> | gulphotshätta | Karlshamn | Elleholm söder stenbrot- tet | 6226500 | 1433900 |
| LC | <i>Mycena</i> | <i>renati</i> | gulphotshätta | Karlshamn | Stensnäs | 6228100 | 1431750 |
| LC | <i>Mycena</i> | <i>renati</i> | gulphotshätta | Olofström | Rägneboda | 6237325 | 1432800 |
| LC | <i>Mycena</i> | <i>renati</i> | gulphotshätta | Olofström | Käringahejan | 6248200 | 1430900 |
| LC | <i>Mycena</i> | <i>renati</i> | gulphotshätta | Olofström | Komperskulla bäckra- vinen | 6241750 | 1428350 |
| LC | <i>Mycena</i> | <i>renati</i> | gulphotshätta | Ronneby | Sjöarp | 6232600 | 1461750 |
| LC | <i>Mycena</i> | <i>renati</i> | gulphotshätta | Ronneby | Bräkne-Hoby folkhögsko- lan parken | 6233250 | 1457750 |
| LC | <i>Mycena</i> | <i>renati</i> | gulphotshätta | Ronneby | Järnavik väster | 6228000 | 1454450 |
| LC | <i>Mycena</i> | <i>renati</i> | gulphotshätta | Ronneby | Tromtö naturreservat | 6225450 | 1480350 |
| LC | <i>Mycena</i> | <i>renati</i> | gulphotshätta | Sölvesborg | Ynde | 6216750 | 1422400 |
| LC | <i>Mycena</i> | <i>renati</i> | gulphotshätta | Sölvesborg | Möllebörke | 6224500 | 1427900 |
| LC | <i>Mycena</i> | <i>renati</i> | gulphotshätta | Sölvesborg | Värhult | 6230800 | 1425100 |
| LC | <i>Pholiota</i> | <i>jahnii</i> | svartfjällig tofsskivling | Sölvesborg | Ynde | 6216750 | 1422400 |
| LC | <i>Pluteus</i> | <i>umbrosus</i> | borstskölding | Sölvesborg | Sölvesborg trädgård | 6212499 | 1423243 |
| LC | <i>Pluteus</i> | <i>umbrosus</i> | borstskölding | Ronneby | Sjöarp | 6232600 | 1461750 |
| LC | <i>Pterula</i> | <i>multifida</i> | mattsvamp | Olofström | Tulseboda Hälsökällan | 6248750 | 1426825 |
| LC | <i>Russula</i> | <i>violeipes</i> | violfotskremla | Karlshamn | Stensnäs | 6228100 | 1431750 |
| LC | <i>Russula</i> | <i>violeipes</i> | violfotskremla | Karlshamn | Stärnö | 6224350 | 1439800 |

| Hk | Genus | Epitet | Svenskt namn | Kommun | Lokal | X | Y |
|----|---------------------|------------------|--------------------|------------|----------------------------------|---------|---------|
| LC | <i>Russula</i> | <i>violeipes</i> | violfotskremla | Karlskrona | Vämö öster | 6228400 | 1488200 |
| LC | <i>Russula</i> | <i>violeipes</i> | violfotskremla | Olofström | Komperskulla bäckravinen | 6241750 | 1428350 |
| LC | <i>Russula</i> | <i>violeipes</i> | violfotskremla | Olofström | Käringahejan | 6248200 | 1430900 |
| LC | <i>Russula</i> | <i>violeipes</i> | violfotskremla | Olofström | Uddentorp | 6235200 | 1419250 |
| LC | <i>Russula</i> | <i>violeipes</i> | violfotskremla | Olofström | Uddentorp | 6235200 | 1419250 |
| LC | <i>Russula</i> | <i>violeipes</i> | violfotskremla | Ronneby | Kvalmsö | 6227000 | 1476600 |
| LC | <i>Russula</i> | <i>violeipes</i> | violfotskremla | Ronneby | Tromtö naturreservat | 6225300 | 1479400 |
| LC | <i>Russula</i> | <i>violeipes</i> | violfotskremla | Ronneby | Tromtö naturreservat | 6225300 | 1479400 |
| LC | <i>Russula</i> | <i>violeipes</i> | violfotskremla | Ronneby | Sjöarp | 6232600 | 1461750 |
| LC | <i>Russula</i> | <i>violeipes</i> | violfotskremla | Ronneby | Brunnsskogen | 6229500 | 1467500 |
| LC | <i>Russula</i> | <i>violeipes</i> | violfotskremla | Ronneby | Tromtö naturreservat | 6225300 | 1479400 |
| LC | <i>Russula</i> | <i>violeipes</i> | violfotskremla | Ronneby | Bräkne-Hoby folkhögskolan parken | 6233250 | 1457750 |
| LC | <i>Russula</i> | <i>violeipes</i> | violfotskremla | Sölvesborg | Siesjö | 6215900 | 1422350 |
| LC | <i>Russula</i> | <i>violeipes</i> | violfotskremla | Sölvesborg | Värhult | 6230800 | 1425100 |
| LC | <i>Sarcoscypha</i> | <i>austriaca</i> | scharlakansvårskål | Ronneby | Nässjön sydväst | 6230900 | 1462000 |
| LC | <i>Sarcoscypha</i> | <i>austriaca</i> | scharlakansvårskål | Sölvesborg | Siesjö | 6216300 | 1422250 |
| LC | <i>Sarcoscypha</i> | <i>coccinea</i> | scharlakansvårskål | Sölvesborg | Siesjö | 6216300 | 1422250 |
| LC | <i>Sarcoscypha</i> | <i>coccinea</i> | scharlakansvårskål | Sölvesborg | Siesjö | 6216300 | 1422250 |
| LC | <i>Sarcoscypha</i> | <i>coccinea</i> | scharlakansvårskål | Sölvesborg | Siesjö | 6216300 | 1422250 |
| LC | <i>Sarcoscypha</i> | <i>coccinea</i> | scharlakansvårskål | Sölvesborg | Siesjö | 6216300 | 1422250 |
| LC | <i>Sarcoscypha</i> | <i>coccinea</i> | scharlakansvårskål | Sölvesborg | Siesjö | 6216300 | 1422250 |
| LC | <i>Sarcoscypha</i> | <i>coccinea</i> | scharlakansvårskål | Olofström | Stora Bäckasjön nordväst | 6253750 | 1422350 |
| LC | <i>Sarcoscypha</i> | <i>coccinea</i> | scharlakansvårskål | Olofström | Hörnsjön norr | 6250550 | 1425750 |
| LC | <i>Sarcoscypha</i> | <i>coccinea</i> | scharlakansvårskål | Sölvesborg | Siesjö | 6216300 | 1422250 |
| LC | <i>Sarcoscypha</i> | <i>coccinea</i> | scharlakansvårskål | Sölvesborg | Siesjö | 6216300 | 1422250 |
| LC | <i>Sarcoscypha</i> | <i>coccinea</i> | scharlakansvårskål | Sölvesborg | Siesjö | 6216300 | 1422250 |
| LC | <i>Skeletocutis</i> | <i>nivea</i> | fläckticka | Sölvesborg | Valje | 6214650 | 1421750 |
| LC | <i>Skeletocutis</i> | <i>nivea</i> | fläckticka | Sölvesborg | Valje | 6214650 | 1421750 |
| LC | <i>Skeletocutis</i> | <i>nivea</i> | fläckticka | Sölvesborg | Valje | 6214750 | 1421750 |
| LC | <i>Skeletocutis</i> | <i>nivea</i> | fläckticka | Sölvesborg | Valje | 6214650 | 1421750 |
| LC | <i>Skeletocutis</i> | <i>nivea</i> | fläckticka | Sölvesborg | Valje | 6214650 | 1421750 |
| LC | <i>Skeletocutis</i> | <i>nivea</i> | fläckticka | Sölvesborg | Valje | 6214650 | 1421750 |
| LC | <i>Skeletocutis</i> | <i>nivea</i> | fläckticka | Karlshamn | Stensnäs | 6228100 | 1431750 |
| LC | <i>Skeletocutis</i> | <i>nivea</i> | fläckticka | Karlskrona | Vämö väster | 6228400 | 1488200 |
| LC | <i>Skeletocutis</i> | <i>nivea</i> | fläckticka | Olofström | Vilshultsvägen väster | 6241950 | 1420350 |
| LC | <i>Skeletocutis</i> | <i>nivea</i> | fläckticka | Olofström | Lohallen | 6235700 | 1417300 |
| LC | <i>Skeletocutis</i> | <i>nivea</i> | fläckticka | Olofström | Brännarebygden | 6250650 | 1420850 |
| LC | <i>Skeletocutis</i> | <i>nivea</i> | fläckticka | Olofström | Uddentorp | 6235200 | 1419250 |
| LC | <i>Skeletocutis</i> | <i>nivea</i> | fläckticka | Ronneby | Brunnsskogen | 6229500 | 1467500 |
| LC | <i>Skeletocutis</i> | <i>nivea</i> | fläckticka | Ronneby | Tromtö naturreservat | 6225450 | 1480350 |
| LC | <i>Skeletocutis</i> | <i>nivea</i> | fläckticka | Ronneby | Sjöarp | 6232600 | 1461750 |
| LC | <i>Skeletocutis</i> | <i>nivea</i> | fläckticka | Ronneby | Gummagölsmåla | 6254050 | 1450850 |
| LC | <i>Skeletocutis</i> | <i>nivea</i> | fläckticka | Ronneby | Brunnsskogen | 6229500 | 1467500 |
| LC | <i>Skeletocutis</i> | <i>nivea</i> | fläckticka | Ronneby | Hjälmsa | 6237250 | 1456250 |
| LC | <i>Skeletocutis</i> | <i>nivea</i> | fläckticka | Sölvesborg | Stiby backe naturreservat | 6211400 | 1430750 |
| LC | <i>Skeletocutis</i> | <i>nivea</i> | fläckticka | Sölvesborg | Valje | 6214750 | 1421750 |
| LC | <i>Skeletocutis</i> | <i>nivea</i> | fläckticka | Sölvesborg | Valje | 6214750 | 1421750 |

Bilaga 6

| Hk | Genus | Epitet | Svenskt namn | Kommun | Lokal | X | Y |
|----|---------------------|--------------|--------------|------------|---------|---------|---------|
| LC | <i>Skeletocutis</i> | <i>nivea</i> | fläckticka | Sölvesborg | Värhult | 6230800 | 1425100 |
| LC | <i>Skeletocutis</i> | <i>nivea</i> | fläckticka | Sölvesborg | Hanö | 6208550 | 1440200 |



**LÄNSSTYRELSEN
BLEKINGE LÄN**

SE-371 86 Karlskrona
Telefon 0455-870 00
E-post: lansstyrelsen@k.lst.se
www.k.lst.se