Länsstyrelsen
GOTLANDS LÄN

Åtgärdsprogram
för hotade arter

Rikkärr på Gotland

Rapporter om natur och miljö – nr 2008: 2

Rikkärr på Gotland

MAGNUS MARTINSSON

Omslagsbild: Objekt 07J 3H 31. Foto: Magnus Martinsson (gäller samtliga fotografier).

ISSN 1653-7041

LÄNSSTYRELSEN I GOTLANDS LÄN – VISBY 2008

Förord

Inventeringen av rikkärr är en nationell inventering som utförs inom ramen för de åtgärdsprogram för hotade arter som drivs av Naturvårdsverket. Åtgärdsprogrammen upprättas i första hand till skydd för enskilda arter. Rikkärr är en av de fåtaliga naturtyper som har ett eget åtgärds-program. Det åtgärdsprogram som upprättats för bevarande av rikkärr innefattar även arterna gulyxne, kalkkärr-grynsnäcka och större agatsnäcka. Åtgärds-programmen och deras genomförande är ett av flera verktyg för att nå det av riksdagen beslutade miljökvalitetsmålet Ett rikt växt- och djurliv. Åtgärdsprogrammet utgör ett led i arbetet med att förbättra bevarande och utöka kunskapen om rikkärren och deras arter.

Arbetet med denna rapport har utförts under år 2007.

Lena Almqvist har bistått med praktisk hjälp. Jörgen Petersson har bidragit med uppgifter på växtlokaler. Stellan Hedgren har bistått med goda råd vid kartbearbetningen. Till dessa personer riktas ett varmt tack!

Magnus Martinsson

Innehåll

1 Inledning 6

2 Vad är ett rikkärr? 7

3 Metodik 8

4 Resultat 12

5 Referenser 25

6 Katalog över Gotlands rikkärr 26

7 Kartbilaga 154

8 Översiktskarta 244

Bilaga 1. Arttabell 247

Bilaga 2. Elementtabell 297

1 Inledning

Denna inventering av Gotlands rikkärr utgör en komplettering till den landsomfattande våtmarksinventering som numera genomförts i hela landet. På Gotland inventerades mellan år 1992 och 1996 samtliga våtmarker med en areal överstigande två hektar. Föreliggande inventering av rikkärr omfattar de rikkärr som inte inventerats under den tidigare våtmarksinventeringen. Även en del områden som karterats in under våtmarksinventeringen men som då inte fältinventerats har inventerats om. Observera att för dessa objekt gäller att endast de delar av objektet som omfattas av rikkärr redovisas här. Eftersom höga naturvärden kan påträffas även i areellt mycket små områden finns i princip ingen nedre arealgräns i denna inventering. Av den anledningen finns en del mycket små områden upptagna i inventeringen. Det ska dock inte uppfattas som att inventeringen omfattar alla Gotlands små rikkärr eftersom de riktigt små kärren är synnerligen svåra att finna.

Totalt har 372 objekt med en sammanlagd areal om 1191 hektar registrerats under inventeringen. 117 objekt med en sammanlagd areal om 714,5 hektar har fältinventerats.

Under inventeringen av rikkärr har 621 hektar rikkärr registrerats som ligger utanför den tidigare genomförda våtmarksinventeringen.

2 Vad är ett rikkärr?

Våtmarkstypen kärr kan beskrivas som en torvbildande våtmark som har ett tillrinningsområde som förser våtmarken med vatten. I motsats till detta står våtmarkstypen mosse som endast berörs av den nederbörd som faller över själva våtmarken. På Gotland finns mycket få mossebildningar.

Torvbildning sker genom att döda växtdelar långsamt bryts ned i vatten utan tillgång på luft. Torvtillväxten hämmas om uttorkning av våtmarken sker; luftens syre får då tillträde till det döda växtmaterialet och en snabb nedbrytning inleds.

Gotlands klimat präglas av varma, torra somrar. Detta innebär att många av Gotlands våtmarker delvis torkar ut under torra somrar, trots att de håller mycket stora mängder vatten under vinterhalvåret. Merparten av rikkärrens kärlväxter ät tåliga mot uttorkningen sommartid om vattennivån under vinterhalvåret är ordentligt hög. Däremot missgynnas torvtillväxten av Gotlands torra somrar. Även mossorna, alltså de arter som bygger upp det så kallade bottenskiktet i kärrvegetationen, missgynnas av långvariga torrperioder. Därför kan man ibland träffa på kärr på Gotland som har en mycket hög närvaro av arter som visar på kärrvegetation samtidigt som närvaron av mossor är mycket låg.

Beteckningen rikkärr visar på ett kärr där kalkhalten ligger nära eller över pH 7. På Gotland är kalkhalten vanligen högre och i källkärr, kärr där grundvatten strömmar ut i källor, är kalkhalten avsevärt högre. Dessa kärr benämns ibland extremrikkärr eller kalkkärr.

3 Metodik

Inventeringen följer Sundberg (2007). Den är hierarkiskt uppbyggd, enligt den tidigare Våtmarksinventeringen, hädanefter kallad VMI.

För den översta nivån registreras uppgifter som är kopplade till våtmarks-objektet (hydrologiska enheten) som helhet. Det gäller till exempel objekttyp, skydd och naturvärdesklass.

På nästa, underliggande, nivå registreras uppgifter som är kopplade till de delobjekt som kan skiljas ut baserat på våtmarkstyp. Det gäller exempelvis delobjekttyp, förekomst av ingrepp, krontäckning och olika nyckelord (exempelvis rikkärr). Alla objekt har minst ett delobjekt (högst nio), även om hela objektet utgör endast ett delobjekt – strukturen i VMI kräver detta. Generellt i rikkärrsinventeringarna är delobjektnivån viktigast och utgör grunden för registrering av arter. Normalt kommer endast ett delobjekt med rikkärr att anges för varje objekt, alltså även om det är uppdelat på flera delområden i objektet.

Den tredje nivån, utgörs av uppgifter kopplade till de så kallade element man kunnat urskilja inom delobjekten. Exempel på element är tuvor, fastmattegolv eller en källa som är lokaliserad i ett kärr. Uppgifter som är kopplade till elementnivån är bland annat morfologisk typ, hydrologisk typ och (översiktlig) vegetationstyp. Endast vid förekomst av vissa, biologiskt viktiga element bör arterna registreras separat på elementnivån.

Vid flygbildstolkningen och den preliminära avgränsningen av rikkärren, kan hela den hydrologiska enheten (våtmarken) avgränsas och tolkas. Det gäller till exempel om rikkärret bara utgör en del av ett våtmarkskomplex, och resten av objektet utgörs av sumpskog.

Rikkärrsdefinition – gränsdragning mot andra våtmarkstyper

Rikkärr är mineralrika myrar med nära neutralt pH i vattnet (pH 6-8). De har höga halter av baskatjoner, främst av kalcium men ibland av järn eller magnesium. En vanlig missuppfattning är att rikkärren är näringsrika (= eutrofa). Detta stämmer inte, utan de är generellt relativt näringsfattiga, alltså oligotrofa eller mesotrofa. Detta skiljer dem från andra öppna våtmarker, som näringsrika sumpkärr och strandmiljöer, som också kan vara kalkrika och ha högt pH, men som har högvuxen vegetation och saknar de flesta av rikkärrens karaktäristiska arter.

Rikkärren består av medelrikkärr och extremrikkärr (de senare även kallade kalkkärr). Andra kärrtyper är intermediära kärr och fattigkärr, vilka är surare och *Sphagnum*-dominerade och omfattas inte av denna inventering. Den mest användbara indikationen för att identifiera rikkärr är förekomsten av olika indikatorarter. För att ett delobjekt ska kunna klassas som ett rikkärr bör minst tio rikkärrsindikatorer finnas, varav åtminstone ett par utöver indikatorerna i intermediära kärr. Goda indikatorarter på rikkärr (alltså både medelrikkärr och extremrikkärr) är till exempel späd skorpionmossa, gräsull och tagelsäv. Rikkärrsindikatorer bör sammantaget dominera (minst 20 % täckning) i delar av delobjektet. För att ett delobjekt ska kunna klassas som ett extremrikkärr bör dessutom minst ett par extremrikkärrsindikatorer finnas utöver rikkärrsindikatorerna i intermediära och medelrika kärr. Goda extremrikkärrindikatorer är exempelvis axag, kärrknipprot, tuffmossor eller en hög täckningsgrad av späd skorpionmossa.

Rikkärr kan finnas som topogena kärr i sänkor i terrängen eller som soligena kärr i sluttande terräng. Rika källor och källkärr har en särpräglad flora med arter som olika källmossor, tuffmossor, svartknoppsmossa, tillsammans med ”vanliga” rikkärrsarter.

Rikkärren skiljer sig från kalkfuktängarna genom att vara blötare, oftast ha djupare torv, ha hög täckning och artrikedom av mossor i bottenskiktet och genom att vara mer lågvuxna (näringsbegränsade) när de är ohävdade. Arter som korvskorpionmossa och späd skorpionmossa finns nästan uteslutande i rikkärren. Halvgräs dominerar oftast i rikkärren medan gräs dominerar i kalkfuktängarna. Riklig förekomst av axag eller trubbtåg indikerar extremrikkärr, medan älväxing eller tuvtåtel indikerar kalkfuktäng. Mossorna är den viktigaste organismgruppen att använda sig av för gränsdragningen.

Från sumpskog skiljer sig trädklädda rikkärr genom att de flesta av de ljusälskande rikkärrsindikatorerna försvinner vid hög krontäckning (> 30-50 %). Undantag kan utgöras av arter som stor skedmossa, käppkrokmossa, kärrkammossa och ”stjärnmossor” (släktena *Plagiomnium*, *Rhizomnium*, *Pseudobryum*) vilka kan växa relativt mörkt i sumpskog.

Objektnivån

Fältdatum
Fältinventeringsdatumet anges.

Objektidentitet
Varje objekt, delobjekt och element har en unik identitet som utgår från ekonomiska kartblad om 5 x 5 km. Det första objektet i 5 x 5 km rutan har därmed löpnummer 01. Exempel på en identitet är 07J 3H 0321 (det första elementet i det andra delobjektet i det tredje objektet i kartbladet). För att undvika att det sker dubbelnumrering av objekt, börjar nya objekt som innehåller rikkärr på objektnummer 30 i varje 5 x 5 km-kartblad (exv. 07J 3H 30, följt av 07J 3H 31 för nästa objekt). Om ett rikkärr identifieras i ett tidigare inventerat VMI-objekt (där rikkärret inte uppmärksammades under VMI) eller där det har gränser som överensstämmer till mindre än 80 % med befintlig delobjektgräns, avgränsas det som en ny polygon och anges som ett nytt, unikt delobjekt inom det gamla VMI-objektet. Det är då viktigt att den nya polygonen utgår från ursprungliga objekt- och delobjektgränser. Även i fall där rikkärret har tyngdpunkten i ett annat ekonomiskt kartblad än det ursprungliga VMI-objektet, används det gamla VMI-objektets objektidentitet, för att göra det enklare att skilja på ”nya” och ”gamla” rikkärr.

Objektnamn
Namn anges i klartext efter i första hand redan kända namn, i andra hand namn angivna på topografiska kartor, och i tredje hand efter läge i förhållande till namngiven gård eller by (till exempel kärr 500 m S Lärbro k:a).

Fotografier
Varje rikkärr dokumenteras med minst ett digitalt fotografi per objekt.

Delobjektnivån

Nytt i förhållande till VMI är att även inom en delobjekttyp (exempelvis topogent kärr) skapas två separata delobjekt om ett rikkärr kan urskiljas från ett fattigkärr eller intermediärt kärr. Normalt kommer de flesta rikkärr här att få beteckningen topogent kärr (kärr i flack eller svagt sluttande terräng) eller soligent kärr (när marken lutar 3-8 %).

Nyckelord
Nyckelorden beskriver i kodform övergripande egenskaper eller företeelser inom eller i anslutning till objekt, delobjekt eller element. Nyckelorden anger något som påverkar bedömning och värdering av objektet.

Ingrepp och störning
Det finns möjlighet att ange upp till tre olika ingrepp eller störningar i ett delobjekt. Som ingrepp bedöms i första hand (negativ) påverkan på områdets hydrologi, medan som störning bedöms negativ påverkan som inte har med hydrologin att göra. För varje ingrepp eller störning ska graden av påverkan anges:

- Svag lokal påverkan/störning
- Stark lokal påverkan/störning
- Svag generell påverkan/störning
- Stark generell påverkan/störning

Preliminärt åtgärdsbehov
Om ett objekt bedöms vara i behov av åtgärder anges det genom angivande av:

- Dämning av dike(-n)
- Området bör skötas genom bete (gäller ohävdad mark)
- Annan åtgärd (såsom ändrad eller utökad hävd i hävdade objekt, förslag på framtida skyddsform)

Elementnivån

Morfologisk typ
För varje element anges dess morfologiska typ. Det är inte nödvändigt att skilja ut varje liten struktur som eget element, utan det gäller främst sådana som skiljer sig markant. Det normala är att man skiljer ut tydliga, höga tuvor ”Tuva” från kärrgolvet ”Golv” som två separata element. Särskilt företeelser som har med källpåverkan är viktiga att skilja ut som egna element. Varje delobjekt har minst ett element.

Hydrologisk typ
För varje element anges även dess hydrologiska typ.

- Lösbotten
- Mjukmatta
- Fastmatta
- Permanent öppet vatten

Övergripande vegetationstyp
Till skillnad från i VMI behöver inte de detaljerade vegetationstyperna enligt ”Vegetationstyper i Norden” anges, då dessa ofta är svåra att specificera. I rikkärrsinventeringarna räcker det att ange den övergripande vegetationstypen.

- Bladvassdominerad vegetation
- Brunmossdominerad vegetation
- Vegetationen domineras av mossor
- Buskvegetation
- Gles gräs-/starrvegetation
- Gotlandsag-vegetation
- Gräs/starrvegetation
- Ljungdominerad vegetation
- Örtdominerad vegetation
- Porsdominerad vegetation
- Inslag av rik-indikerande arter
- Risvegetation
- Skvattramdominerad vegetation
- Vitmossdominerad vegetation
- Trubbtågvegetation
- Tuvulldominerad vegetation
- Vegetation saknas
- Videvegetation

Andel av delobjektet
Här anges elementets skattade andel (i %) av delobjektet. Det minsta värdet är 1 och det maximala värdet är 99.

Krontäckning
Krontäckningen anges som medelvärdet i elementet på en tregradig skala:

- Öppet (0-3 % krontäckning)
- Glest bevuxet (4-25 %)
- Skogtäckt (över 25 %)

Till trädskiktet räknas alla vedväxter över tre meters höjd och som oftast bara har en huvudstam. Till buskskiktet räknas vedväxter, ej dvärgris som ljung, lingon, blåbär eller krypvide, som understiger tre meters höjd och oftast har flera huvudstammar, till exempel viden, pors och små trädindivider. En räknas alltid till buskskiktet.

Arter
Arterna registreras med deras förekommande frekvens och karaktär.

Frekvensen anges i följande kategorier:
1: arten förekommer rikligt
2: arten förekommer allmänt
3: arten förekommer enstaka

Karaktären anges i följande kategorier:
1: arten är dominant (motsvarar 20 % täckning eller mer)
0: arten är inte dominant

Träd- och buskskikt
För träd- (och busk-)arter anges deras frekvens, karaktär och maximala höjd.

Dominanter
Här anges bara arter eller taxa som dominerar rikkärret (det vill säga har frekvens 1 och karaktär 1) men som inte är rikkärrsindikatorer. För att en art ska räknas som dominant bör den ha en strikt, faktisk täckningsgrad på omkring 20 % eller mer i en stor del av kärret (delobjektet eller elementet).

Fritext
Fritext är knuten till delobjektet och är en beskrivning av det samma. Texten innehåller:

- En allmän beskrivning av läge, avrinning och topografi
- Geologi och geomorfologiska förhållanden, förekomst av källor
- Vegetation: typ av rikkärr (medelrikkärr, extremrikkärr, källpåverkan), näringsstatus, övergripande vegetationstyp, dominerande och karaktärsarter, sällsynta arter med mera. Övriga våtmarkstyper inom objektet/ våtmarksenheten som ej är rikkärr.
- Kulturpåverkan: indikationer på slåtter, bete, grad av igenväxning, gamla myrodlingar, kulturmiljövärden (fornlämningar).
- Moderna ingrepp: vägar, diken, täkter, avverkningar och en bedömning av deras påverkan, samt sammanfattning av förutsättningar för bibehållande av naturvärden (behov av framtida skötsel, restaurering och skydd).
- Naturvärden: en kort sammanfattande formulering.

GIS-datainsamling

Areal, geografiskt läge, polygoner
Samtliga delobjekt, oavsett storlek (även mycket små kärr på 100 kvadratmeter), avgränsas som polygoner. Endast små källor som utgör element i ett delobjekt anges som punktobjekt. Polygoner för objekt- och delobjektnivån samt eventuella waypoints och gångstråk lagras av länsstyrelsen tills möjlighet finns att föra över denna information till våtmarksdatabasen.

4 Resultat

Objekt nr	Objektnamn	Våtmarkstyp	Klass	Areal
06J5D14	Brandmyr, 4500 m SV Norrlanda k:a	Topogent kärr	1	31,4
07J2E01	Kärr vid Suderbys, 3000 m NV Västninge Gård	Topogent kärr	1	31,1
07J4E09	Kärr 500 m N Hall k:a	Topogent kärr		30,0
06J9E03	Våtmark vid Suderbys, 3200 m SV Boge Kyrka	Topogent kärr	1	28,4
05J5A03	Austerrum, 3000 m NO Öja k:a	Topogent kärr	1	25,3
05I3J06	Kärr 2500 m SO Vamlingbo k:a	Topogent kärr	1	19,7
06J5E01	Norrlandamyr, 1100 m SSV Norrlanda k:a	Topogent kärr	1	19,6
07J4E33	Djauvät, 1900 m SO Hall k:a	Topogent kärr		19,4
06J2A11	Kärr 4500 m NNV Lojsta k:a	Topogent kärr	1	19,2
07J3G32	Källingmyr, 3650 m SV Fleringe k:a	Topogent kärr		18,3
06J5D09	Kärr 1900 m SO Sjonhem k:a	Topogent kärr	2	17,9
06J2A10	Kärr 4700 m NNV Lojsta k:a	Topogent kärr	1	15,0
06J5D19	Kärr vid Hajden, 4500 m SO Ganthem k:a	Topogent kärr	1	14,8
06J3D01	Kärr vid Lilla Vellinge, 3500 m NO Buttle k:a	Soligent kärr	1	14,5
07J4J13	Langmyr, 700 m S Hammars Gård	Topogent kärr	1	13,6
06J2F05	Kärr 4500 m OSO Ardre k:a	Soligent kärr	1	13,3
06J9E03	Våtmark vid Suderbys, 3200 m SV Boge Kyrka	Topogent kärr	1	13,3
07J2F03	Kärr 2500 m V Lärbro	Topogent kärr	1	13,3
07J4E09	Kärr 500 m N Hall k:a	Topogent kärr	1	13,3
07J3G31	Kärr vid Mölner, 2300 m SV Fleringe k:a	Topogent kärr		13,2
07J2I01	Kärr vid Alby, 700 m NV Albyriv	Topogent kärr	1	12,8
06I5I02	Kärr 1000 m V Tofta k:a	Topogent kärr	2	12,7
07J5J16	Stora Marumyr, 800 m NNO Friggars Gård	Topogent kärr	1	11,4
05I8J01	Kärr 3300 m NV Hablingbo k:a	Topogent kärr	1	10,4
06J3E11	Kärr 2800 m NNO Ardre k:a	Topogent kärr	1	10,3
07J2E37	Kärr 5450 m V Lärbro k:a	Topogent kärr		10,2
07K6A30	Kurungsmyr 7800 m NO Fårö k:a	Topogent kärr	1	10,0
06J8B32	Kvinnbrymyr, 2850 m SV Hejdeby k:a	Topogent kärr		9,8
07J0E05	Orgvätar, 4500 m SV Ytlings Gård	Topogent kärr	1	9,4
06J2A14	Kärr 4400 m NNV Lojsta k:a	Topogent kärr	1	9,0
07J1B31	Kärr 800 m SV Martebo k:a	Topogent kärr		8,9
06J5E33	Kärr 1100 m NNV Anga k:a	Topogent kärr		8,8
06J1A08	Kärr vid Russpark, 2300 m NNO Gerum k:a	Soligent kärr	1	8,7
06J5D18	Kärr vid Lilla Bringes, 4000 m SO Ganthem k:a	Topogent kärr	1	8,3
07J3E34	Kärr 2400 m SO Hangvar k:a	Topogent kärr		8,1
07J3H12	Kärr vid Stenstugu, 2000 m NV Stenstugu Gård	Topogent kärr	1	8,1
06J3F03	Kärr vid Herrgårdsklint, 3200 VSV Gammelgarn k:a	Topogent kärr	1	7,9
07J3E07	Hagmyr, 3800 m NO Hangvar k:a	Topogent kärr	3	7,8
07J2E30	Kärr 2600 m SO Hangvar k:a	Topogent kärr		7,7
06J1B40	Kärr 2600 m NO Lojsta k:a	Topogent kärr		7,4
07J4G03	Våtmark, 800 m SV Kölningsträsk	Topogent kärr	1	7,4
07J1C01	Lauhageträsken, 3500 m NO Martebo k:a	Topogent kärr		7,3
06J5D21	Kärr vid Stora Bringes, 3000 m SO Ganthem k:a	Topogent kärr	1	6,9
06J4E02	Kärr 3000 m VNV Kräklingbo k:a	Topogent kärr	3	6,6
07J4J16	Kärr vid Hammars, 1000 m SV Hammars Gård	Topogent kärr	1	6,5
06J4E03	Bunken, 4000 m NV Kräklingbo k:a	Soligent kärr	1	6,3
07J3H31	Kärr 1200 m NNO Rute k:a	Topogent kärr	1	6,3
06J8B30	Kärr 800 m V Hejdeby k:a	Topogent kärr		5,9
06J1A36	Kärr 2700 m NNV Gerum k:a	Soligent kärr		5,6
06I5I01	Våtmark 600 m N Lundarhage gård	Topogent kärr	3	2,2
		Summa		**633,3**

De 50 största rikkärren registrerade i inventeringen. Dessa täcker tillsammans 633,3 hektar. Endast fältinventerade objekt är klassade.

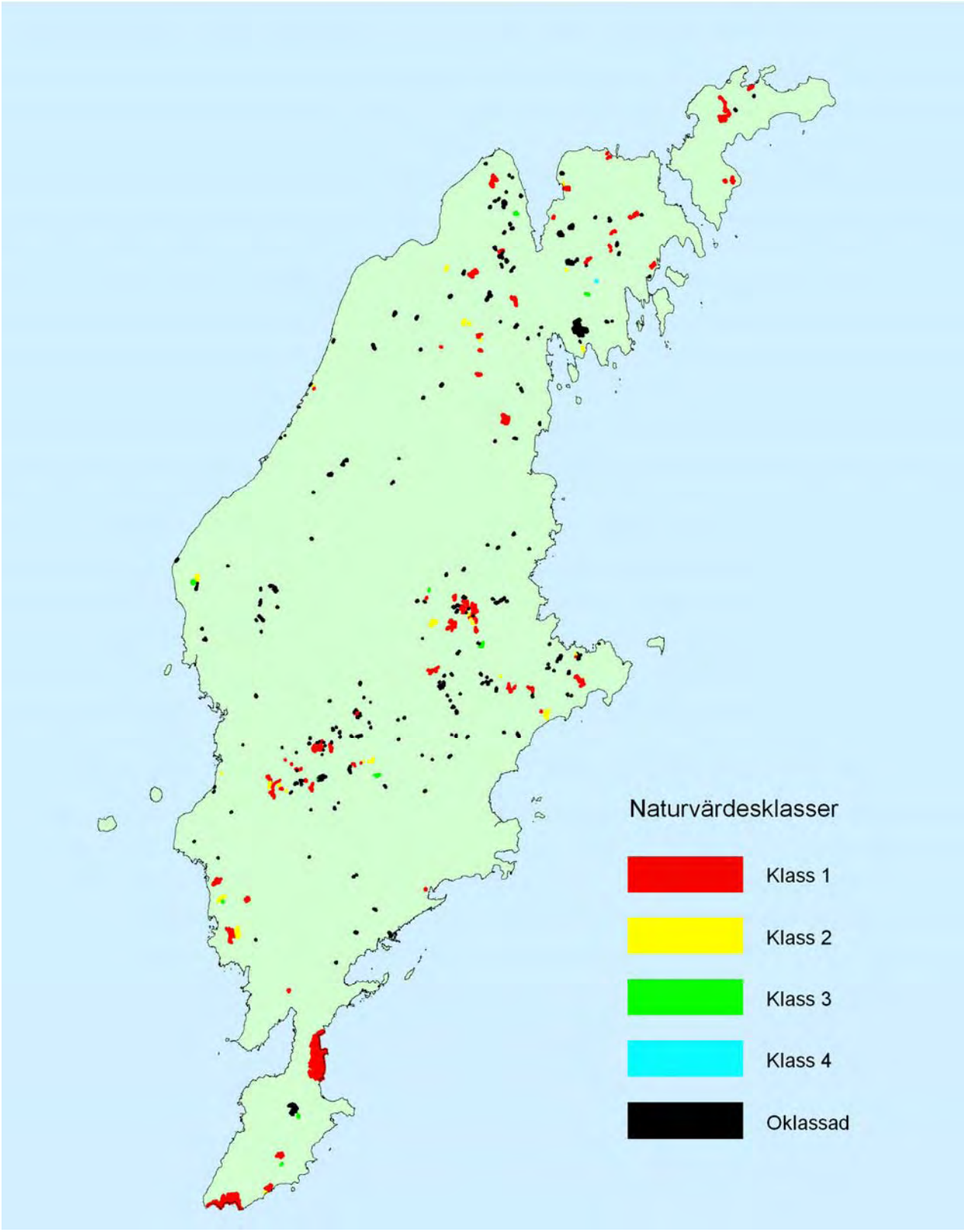

Objekten i inventeringen redovisade klassvis. Endast fältinventerade objekt är klassade. Observera att områdena klassas på objektnivå. I vissa fall omfattar därför objekten även andra våtmarkstyper.

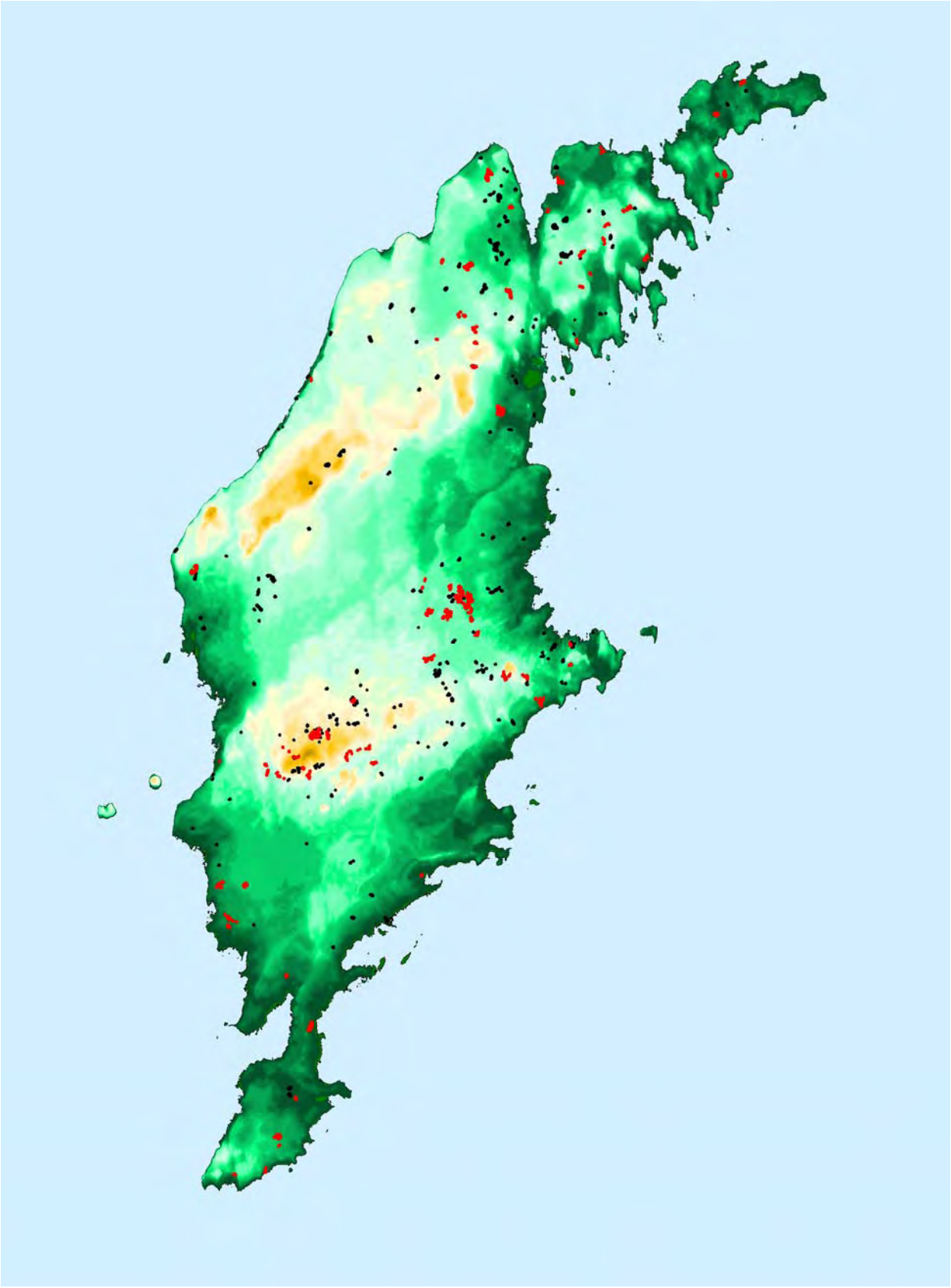

Karta visande de 372 objekt som registrerats under inventeringen. Objekten är något förstorade för att framträda på bilden. Rödmarkerade objekt har fältinventerats. Bakgrunden visar Gotlands topografi.

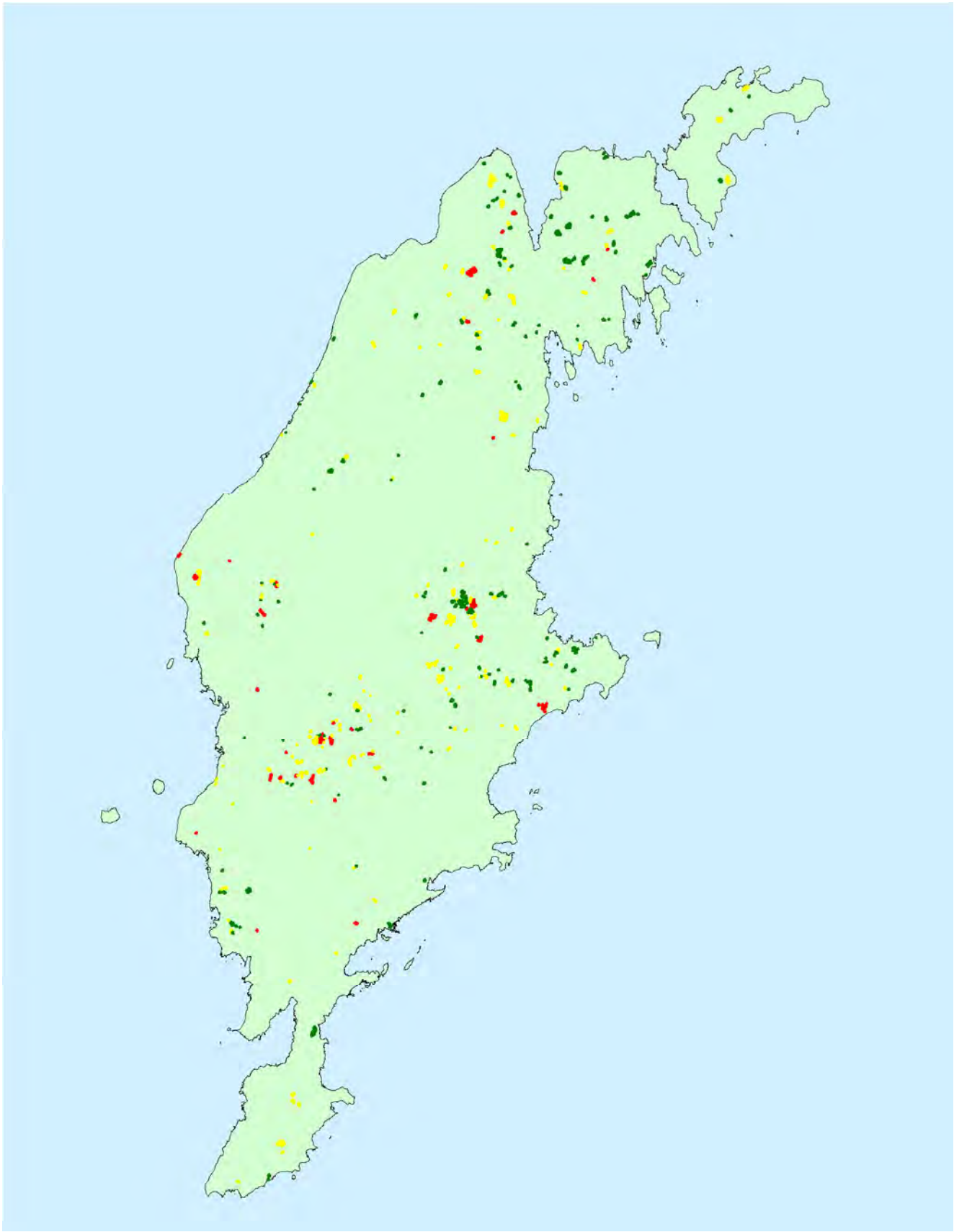

Rikkärren och deras grad av påverkan. Grönmarkerade objekt är i huvudsak fria från hydrologisk påverkan. Gulmarkerade objekt är svagt lokalt eller svagt generellt påverkade. Rödmarkerade objekt är starkt lokalt eller starkt generellt påverkade.

Registrerade kärlväxter

Redovisning av de kärlväxter som registretats under inventeringen. Arterna listas i fallande ordning efter antalet fynd. Inom parantes anges antal fynd.

Blåtåtel *Molinia caerulea* (136)

Blodrot *Potentilla erecta* (127)

En *Juniperus communis* (125)

Ängsvädd *Succisa pratensis* (123)

Axag

Axag *Schoenus ferrugineus* (120)

Tall *Pinus sylvestris* (119)

Brakved *Frangula alnus* (103)

Älväxing *Sesleria caerulea* (92)

Kärrknipprot *Epipactis palustris* (91)

Majviva *Primula farinosa* (91)

Brudsporre *Gymnadenia conopsea* (90)

Slåtterblomma *Parnassia palustris* (90)

Slankstarr *Carex flacca* (78)

Hirsstarr *Carex panicea* (74)

Vildlin *Linum catharticum* (72)

Kärrlilja *Tofieldia calyculata* (66)

Kärrlilja

Kärrtistel *Cirsium palustre* (61)

Ängsnycklar *Dactylorhiza incarnata* (57)

Kustarun *Centaurium littorale* (55)

Vitmåra *Galium boreale* (50)

Ängsstarr *Carex hostiana* (46)

Sumpnycklar *Dactylorhiza traunsteineri* (45)

Vattenmynta *Mentha aquatica* (45)

Smalfräken *Equisetum variegatum* (44)

Krissla *Inula salicina* (43)

Brunört *Prunella vulgaris* (42)

Knappag *Schoenus nigricans* (41)

Ag *Cladium mariscus* (38)

Gran *Picea abies* (38)

Kärrfräken *Equisetum palustre* (37)

Rödklint *Centaurea jacea* (36)

Gräsull *Eriophorum latifolium* (35)

Glasbjörk *Betula pubescens* (34)

Darrgräs *Briza media* (33)

Ryltåg *Juncus articulatus* (33)

Knappag

Gräsull

Tätört *Pinguicula vulgaris* (33)

Storven *Agrostis gigantea* (32)

Krypvide *Salix repens* (29)

Sumpgentiana *Gentianella uliginosa* (28)

Luktsporre *Gymnadenia odoratissima* (27)

Näbbstarr

Näbbstarr *Carex lepidocarpa* (25)

Höstfibbla *Leontodon autumnalis* (25)

Svinrot *Scorzonera humilis* (25)

Tagelsäv *Eleocharis quiqueflora* (22)

Spikblad *Hydrocotyle vulgaris* (21)

Vanlig ögontröst *Euphrasia stricta (18)*

Gåsört *Potentilla anserina* (18)

Gråvide *Salix cinerea* (18)

Ärtstarr *Carex viridula* (17)

Tussilago *Tussilago farfara* (16)

Storsileshår *Drosera anglica* (15)

Revfingerört *Potentilla reptans* (15)

Piggrör *Calamagrostis varia* (14)

Tagelsäv

Fackelblomster *Lythrum salicaria* (14)

Pors *Myrica gale* (14)

Praktsporre *Gymnadenia conopsea* var. *densiflora* (13)

Jungfru Marie nycklar *Dactylorhiza maculata* ssp. *maculata* (12)

Klöverärt *Tetragonolobus maritimus* (12)

Kärrsälting *Triglochin palustre* (12)

Ljung *Calluna vulgaris* (11)

Älgört *Filipendula ulmaria* (11)

Strandlysing *Lysimachia vulgaris* (11)

Ältranunkel *Ranunculus flammula* (11)

Svarthö *Bartsia alpina* (10)

Sen ängsgentiana *Gentianella amarella* var. *amarella* (10)

Rosettjungfrulin *Polygala amarella* (10)

Lökgamander *Teucrium scordium* (10)

Brun ögontröst

Brun ögontröst *Euphrasia salisburgensis* var. *schoenicola* (9)

Fjälltätört *Pinguicula alpina* (9)

Vaxnycklar *Dactylorhiza incarnata* ssp. *ochroleuca* ((8)

Trubbtåg *Juncus subnodulosus* (8)

Höstspira *Pedicularis palustris* ssp. *opsiantha* (8)

Nattviol *Platanthera bifolia* (8)

Blodtopp *Sanguisorba officinalis* (8)

Knägräs *Danthonia decumbens* (7)

Sumpmåra *Galium uliginosum* (7)

Flugblomster *Ophrys insectifera* (7)

Stenbär *Rubus saxatilis* (7)

Kransalger *Chara* sp. (6)

Vattenklöver *Menyanthes trifoliata* (6)

Trådstarr *Carex lasiocarpa* (5)

Loppstarr *Carex pulicaris* (5)

Luddstarr *Carex tomentosa* (5)

Agnsäv *Eleocharis uniglumis* (5)

Strandklo *Lycopus europaeus* (5)

Vass *Phragmites australis* (5)

Bläddror *Utricularia* sp. (5)

Källnate

Källnate *Potamogeton coloratus* (4)

Hagtornar *Crataegus* sp. (4)

Blodnycklar *Dactylorhiza incarnata* ssp. *cruenta* (4)

Sjöfräken *Equisetum fluvialtile* (4)

Käringtand *Lotus corniculatus* (4)

Kärrsilja *Pecedanum palustre* (4)

Ävjestarr

Ävjestarr *Carex viridula* var. *bergrothii* (4)

Kärrgröe *Poa trivialis* (4)

Kattfot *Antennaria dioica* (3)

Grönstarr *Carex demissa* (3)

Bunkestarr *Carex elata* (3)

Hundstarr *Carex nigra* (3)

Kärrdunört *Epilobium palustre* (3)

Uddögontröst *Euphrasia stricta* var. *stricta* (3)

Tvåblad *Listera ovata* (3)

Strandpryl

Strandpryl *Littorella uniflora* (3)

Åkermynta *Mentha arvensis* (3)

Kal tallört *Monotropa hypopitus* (3)

Grönvit nattviol *Platanthera chlorantha* (3)

Slån *Prunus spinosa* (3)

Ängsruta *Thalictrum flavum* (3)

Läkevänderot *Valeriana officinalis* (3)

Kråkvicker *Vicia cracca* (3)

Kärrnycklar *Orchis palustris* (2)

Rosendunört *Epilobium hirsutum* (2)

Ängsull *Eriophorum angustifolium* (2)

Ask *Fraxinus excelsior* (2)

Gulmåra *Galium verum* (2)

Bergslok *Melica nutans* (2)

Gulkämpar *Plantago maritima* (2)

Revsmörblomma *Ranunculus repens* (2)

Getapel *Rhamnus cathartica* (2)

Rosor *Rosa* sp. (2)

Blåsäv *Schoenoplectus tabernaemontani* (2)

Rönn *Sorbus aucuparia* (2)

Oxel *Sorbus intermedia* (2)

Lingon *Vaccinium vitis-idaea* (2)

Öselskallra

Öselskallra *Rhinanthus osiliensis* (2)

Nysört *Achillea ptarmica* (1)

Alvargräslök *Allium schoeoprasum* var. *alvaranse* (1)

Strätta *Angelica sylvestris* (1)

Backskafting *Brachypodium pinnatum* (1)

Glansstarr *Carex otrubae* (1)

Bergrör *Agrostis epigeios* (1)

Liljekonvalj *Convallaria majalis* (1)

Hassel *Corylus avellana* (1)

Tuvtåtel *Deschampsia caespitosa* (1)

Rundsileshår *Drosera rotundifolia* (1)

Alvaragnsäv *Eleocharis uniglumis* ssp. *sterneri* (1)

Skogsknipprot *Epipactis helleborine* (1)

Rödsvingel *Festuca rubra* (1)

Brudbröd *Filipendula vulgaris* (1)

Vattenmåra *Galium palustre* (1)

Färgmåra *Galium triandrum* (1)

Blodnäva *Geranium sanguineum* (1)

Honungsblomster *Herminium monorchis* (1)

Luddkrissla *Inula britannica* (1)

Liguster *Ligustrum vulgare* (1)

Ormtunga *Ophioglussum vulgatum* (1)

Gäddnate *Potamogeton natans* (1)

Smörblomma *Ranunculus acris* (1)

Knutnarv *Sagina nodosa* (1)

Svartvide *Salix myrsinifolia* (1)

Viden *Salix* sp. (1)

Strandmaskrosor *Taraxacum* Sekt. *Palustria* (1)

Idegran *Taxus baccata* (1)

Smultronklöver *Trifolium fragiferum* (1)

Vitklöver *Trifolium repens* (1)

Bredkaveldun *Typha latifolia* (1)

Gulyxne

Gulyxne *Liparis loeselii* (1)

Blåbär *Vaccinium myrtillus* (1)

Bäckveronika *Veronica beccabunga* (1)

Duvvicker *Vicia hirsuta* (1)

Registrerade mossor

Redovisning av de mossor som registrerats under inventeringen. Arterna listas i fallande ordning efter antalet fynd.

Guldspärrmossa *Campylium stellatum* (122)

Kalkkammossa *Ctenidium molluscum* (73)

Späd skorpionmossa *Scorpidium cossoni* (72)

Kärrbryum *Bryum pseudotriquetrum* (63)

Kärrspärrmossa *Campylium elodes* (61)

Korvskorpionmossa *Scorpidium scorpioides* (47)

Stor fickmossa *Fissidens adanthoides* (31)

Spjutmossa *Calliergonella cuspidata* (16)

Klotuffmossa *Palustriella falcata* (16)

Kalkkällmossa *Philonotis calacarea* (14)

Fetbålmossa *Aneura pinguis* (11)

Kamtuffmossa *Palustriella commutata* (9)

Pösmossa *Scleropodium purum* (8)

Källtuffmossa *Cratoneuron filicinum* (6)

Lungmossa *Marchantia polymorpha* (5)

Vitmossor *Sphagnum* sp. (5)

Sumpvitmossa *Sphagnum palustre* (4)

Räffelmossa *Aulacomnium palustre* (3)

Cypressfläta *Hypnum cupressiformae* (3)

Kvastmossa *Dicranum scoparium* (2)

Praktbräkenmossa *Plagiochila asplenoides* (2)

Svartknoppsmossa *Catoscopium nigritum* (1)

Rutlungmossa *Conocephalum calebrosum* (1)

Gyllenmossa *Tomentypnum nitens* (1)

Vågig praktmossa *Plagiomnium undulatum* (1)

Bräkenfickmossa *Fissidens osmundoides* (1)

Plyschgrusmossa *Ditrichum flexicaule* (1)

Grov gulmossa *Pseudocalliergon lycopodioides*

Kranshakmossa *Rhytidialdelphus triquetrus* (1)

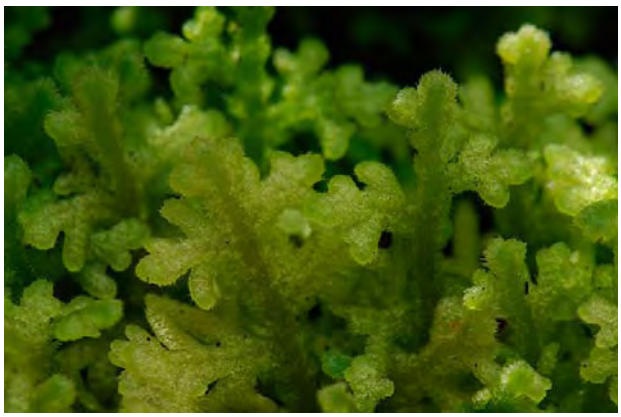

Dunmossa *Trichocolea tomentella* (1)

5 Referenser

Backe, S. 2006. Manual för basinventering av myrar. Version 2.0. Länsstyrelsen i Norrbottens län/Naturvårdsverket.

Gärdenfors, U. (red.) 2005: Rödlistade arter i Sverige 2005. ArtDatabanken, SLU, Uppsala.

Hallingbäck, T. & Holmåsen, I. 1985: Mossor: en fälthandbok. Interpublishing, Stockholm.

Hallingbäck, T., Hedenäs, L. & Weibull, H. 2006: Ny checklista för Sveriges mossor. Svensk Botanisk Tidskrift 100: 96-148.

Hedenäs, L. 2003: The European species of the *Calliergon-Scorpidium-Drepanocladus* complex, including some related or similar species. Meylania 28: 1-116.

Hylander, K. & Lönnell, N. 2001: Mossfloran i olika typer av rikkärr i Stockholms och Södermanlands län. Svensk Botanisk Tidskrift 95: 228-241.

Johansson, O. & Norin, M. 1995: Förslag till inventeringsmetodik, naturvärdesbedömning och kriterier för skötselbehov för rikkärr i Sverige. Biologisk-geovetenskaplig linje 92/95, Stockholms universitet.

Larsson, M. & Löfroth, M. 1995: Uppdatering av Naturvårdsverkets länsvisa våtmarksinventeringar ”VMI” – en metod för miljöövervakning. Naturvårdsverket Rapport 4407.

Länsstyrelsen i Norrbottens län. 2004: Våtmarker i Norrbottens län. Rapportserie, nummer 6/2004.

Löfroth, M. 1991: Myrens terrängformer. Kod och termlista över begrepp som hänför sig till myrarnas terrängformer och egenskaper. Remissutgåva 1991-11-11 PM, stencil. Statens Naturvårdsverket, Naturresursavdelningen, Naturskyddsenheten.

Löfroth, M. 1993: VMI. Fildokumentation, Våtmarksregistret. Våtmarksprojektet, Naturresursavdelningen, Statens Naturvårdsverk.

Martinsson, M. 1997: Våtmarker på Gotland. Del 1. Länsstyrelsen i Gotlands län, Livsmiljöenheten. Rapport Nr 8 1997.

Mossberg, B. & Stenberg, L. 2003: Den nya nordiska floran. Wahlström & Widstrand.

Nystrand, P.-O. 2004: Rikkärr i Jämtlands kambrosilurområde. Länsstyrelsen Jämtlands län. Natur i Jämtlands län 2004:2.

Påhlsson L (red). 1995 och 1998: Vegetationstyper i Norden. TemaNord 1994:665. Nordiska Ministerrådet, Köpenhamn.

Rydin, H., Sjörs, H. & Löfroth, M. 1999: Mires. I: Rydin H, Snoeijs P & Diekmann M (red.), Swedish plant geography. Acta Phytogeographica Suecica 84: 91-112.

Ryman, S. & Holmåsen, I. 1992: Svampar. En fälthandbok. 3:e upplagan. Interpublishing, Stockholm.

Sjörs, H. 1950: On the relation between vegetation and electrolytes i North Swedish mire waters. Oikos 2: 241-258.

SLU Miljödata 2005: Instruktion, VMI-IN, Ver 1.0 QA. Länsstyrelsens stand-alone applikation för underhåll och rapportering av VMI data. 2005-04-21.

Sundberg, S. 2004: Mossor i rikkärr (7230) och i källor med tuffbildning (7220). Kompendium. Stencil.

Sundberg, S. 2006: Åtgärdsprogram för bevarande av rikkärr, inklusive arterna gulyxne *Liparis loeselii* (NT), kalkkärrsgrynsnäcka *Vertigo geyeri* (NT) och större agatsnäcka *Cochlicopa nitens* (EN). Naturvårdsverket, Rapport 5601, 80 pp.

Sundberg, S., Hansson, J. & Näsström, H. 2006: Miljöövervakning av 17 rikkärr i Uppsala län 2004-2005 – analys med hjälp av fältdata och historiska kartor. Länsstyrelsen Uppsala län, Miljöenheten.

Sundberg, S. 2007: Instruktion för inventering av rikkärr. Version 2.0. Länsstyrelsen Uppsala län, Miljöenheten.

6 Katalog över Gotlands rikkärr

05I 2I 02 KLASS 1
FLISVIKEN, 2200 M SSV SUNDRE K:A

Våtmarkskomplex, 184,6 ha, 2 m ö h. Fältinv. 2007-07-09. Delvis naturskyddat. Ingår i Ängs- och hagmarksinv., Ängs- och betesmarksinv.

Delobj. 4: Soligent kärr
2,8 ha. Svag lokal påverkan från dikning. Prel. åtg. behov: Dämning. Kalkkärr, källkärr.

Element 1: Golv, 80 % av delobjektytan, glest bevuxet. Fastm. kärr av starr-ört-brunmoss-typ, axag-variant. Fastmatta.

Element 2: Källa, 1 % av delobjektytan, öppet. Fastm. kärr av starr-ört-brunmoss-typ, axag-variant. Mjukmatta.

Element 3: Golv, 20 % av delobjektytan, skogtäckt. Gräs-/starrvegetation. Fastmatta.

Ett för gotländska förhållanden ovanligt rikkärr som förutom hög kalkhalt också har god tillgång på mineraler. Kärret är utsträckt i öst-västlig riktning och sluttar mot söder. Vatten tränger fram på flera håll i synliga källor. Området har betats sedan lång tid tillbaka. Under de senaste tre decennierna har hävden avtagit eller blivit alltmer sporadisk varvid området delvis vuxit igen. I den norra halvan av området har beteshävd dock nyligen återupptagits. Kärret är mycket artrikt och hyser även en del arter som indikerar näringsrika förhållanden.

Bottenskiktet är svagt utvecklat. Spjutmossa är den dominerande arten på många håll. I området finns även kalkkammossa, guldspärr-mossa och kärrbryum i glesa förekomster. I starkt källpåverkade delar har axag dominerande utbredning tillsammans med blåtåtel. Älväxing tar över på avsnitt som är mindre källpåverkade. I näringsrika delar dominerar älgört och vass. Området är örtrikt och till den rika floran av vanligt förekommande arter hör hirsstarr, ängsstarr, darrgräs, tuvtåtel, ryltåg, kärrlilja, gräsull, kärrknipprot, ängsnycklar, Jungfru Marie nycklar, klöverärt, tvåblad, sjöfräken, brudsporre, kärrsälting, kärrtistel och ängsvädd. Att området har näringsrika avsnitt visas genom förekomster av arter som strandklo, spikblad, revfingerört, kråkvicker, nysört och kärrdunört. I en källa finns fjälltätört. Området omges av hassel, gran, knäckepil och hagtorn.

Frodigt, svagt soligent kärr vid Skoge i Sundre, 05I 2I 02

05I 2J 08 KLASS 1
KVÄNNMYR, 5000 M SSO VAMLINGBO K:A

Topogent kärr, 20,3 ha, 6 m ö h. Fältinv. 2007-07-09.

Delobj. 2:
Topogent kärr 2,3 ha. Prel. åtg. behov: bete. Kalktuff. Källpåverkad.

Element 1: Golv, 90 % av delobjektytan, glest bevuxet. Fastm. kärr av starr-ört-brunmoss-typ, axag-variant. Fastmatta.

Element 2: Golv, 10 % av delobjektytan, skogtäckt. Gräs-/starrvegetation. Fastmatta.

Tuvigt rikkärr som saknar synliga källor. Området består av en hästskoformad agmyr med skänklarna riktade mot norr. Den nordvästra delen består av rikkärrsvegetation. Området har diffus källpåverkan. Vegetationen är tuvig och har en tjock förna av fjolårsgräs. Området är långsamt igenväxande men är fortfarande örtrikt. Dominerande arter är blåtåtel och älväxing. Här växer ängsvädd, blodrot, krissla, vildlin, kärr-knipprot, flugblomster, ängsnycklar, vaxnycklar, brudsporre, nattviol, tvåblad, gåsört, tätört, vattenmynta, kärrtistel, vitmåra, smalfräken, majviva, ag, slåtterblomma, rödklint, knappag och strandklo. Kärret omges av äldre hägnader som vittnar om tidigare bete i området.

05I 2J 09 KLASS 2
KÄRR 5300 M SSO VAMLINGBO K:A

Topogent kärr, 3,8 ha, 4 m ö h. Fältinv. 2007-07-09.

Delobj. 2:
Topogent kärr 1,0 ha. Prel. åtg. behov: bete. Blekeutfällning, kalkkärr, kalktuff, källpåverkad. Element 1: Golv, 90 % av delobjektytan, öppet. Fastm. kärr av starr-ört-brunmoss-typ, axag-variant. Fastmatta.

Element 2: Golv, 5 % av delobjektytan, öppet. Agvegetation. Lösbotten.

Element 3: Golv, 5 % av delobjektytan, skogtäckt. Gräs-/starrvegetation. Fastmatta.

Flackt rikkärr som är beläget nära stranden på underlag av kalkgrus. Vegetationen domineras av blåtåtel och axag samt ett mindre bestånd av ag i den centrala delen. Kärret har inga synliga källor men har tydlig källpåverkan. Området är kalkrikt med tydlig utfällning av kalktuff. Kärret har låga näringsnivåer. Vegetationen har låg växthöjd och endast mycket små förekomster av fjolårsgräs. Bottenskiktet är rikt utvecklat med dominerande förekomster av kalkkammossa i tuvorna. Korv-skorpionmossa och guldspärrmossa är vanliga. Kärrspärrmossa och kärrbryum har enstaka förekomster. Vegetationen är rik med rika förekomster av axag. Örter med stor

05I 2J 08

05I 2J 09

utbredning inkluderar majviva, kärrlilja, kärrtistel, ängsnycklar, klöverärt, ängsvädd, tätört, kustarun, grönvit nattviol, vildlin, svinrot, slåtterblomma, sumpnycklar och kärrknipprot.

Området har tunt jordlager och uppvisar delvis vätkaraktär och är alltså översvämmat vintertid. Detta visas med förekomster av arter såsom krissla, vattenmynta, gåsört, brunört, ärtstarr och ältranunkel. Området är hydrologiskt ostört.

05I 3J 06 KLASS 1
KÄRR 2500 M SO VAMLINGBO K:A

Topogent kärr, 19,7 ha, 12 m ö h. Fältinv. 2007-07-09.

Delobj. 1: Topogent kärr
19,7 ha. Svag lokal påverkan från dikning. Prel. åtg. behov: dämning, bete. Blekeutfällning, kalkkärr, kalktuff, källpåverkad.

Element 1: Golv, 45 % av delobjektytan, glest bevuxet. Fastm. kärr av starr-ört-brunmoss-typ, axag-variant. Fastmatta.

Örtrika axagkärr vid 05I 3J 06

Element 2: Golv, 5 % av delobjektytan, öppet. Lösbottenkärr av ört-starr-brunmosstyp, översvämningsvar. Lösbotten.

Element 3: Golv, 50 % av delobjektytan, skogtäckt. Gräs-/starrvegetation. Fastmatta.

Flackt, magert rikkärr som har lågvuxen vegetation och små tuvor. Områdets centrala delar är påtagligt blött och har delvis vätkaraktär med vatten som är stående vintertid. I de lägst liggande delarna finns blottad finkornig kalkbleke. Synliga källor saknas men källpåverkan syns tydligt i den rika vegetationen. Bottenskiktet upptas av korvskorpionmossa, guldspärrmossa och kärrspärrmossa. Axag dominerar helt över nästan hela området tillsammans med blåtåtel, älväxing och hirsstarr. Örter med stor utbredning inkluderar blodrot, slåtterblomma, majviva, kärrknipprot, ängsvädd, tätört, krissla, vildlin, brudsporre, flugblomster, ängsnycklar, blodnycklar, sumpnycklar och rödklint. I mera vätartade delar märks strandklo, vattenmynta, ärtstarr och ältranunkel. Området genomkorsas av ett grunt dike. I diket finns ganska rika förekomster av näbbstarr. Arten saknas i själva myren. De näringsfattiga förhållandena i området gör att förnapålagringen är liten och igenväxningen går långsamt.

05I 3J 07 KLASS 3
KÄRR VID LANGMYR, 2700 M SO VAMLINGBO K:A

Topogent kärr, 2,2 ha, 14 m ö h. Fältinv. 2007-07-09.

Delobj. 1: Topogent kärr
2,2 ha. Svag lokal påverkan från dikning. Prel. åtg. behov: dämning, bete. Rikkärr.

Element 1: Golv, 50 % av delobjektytan, glest bevuxet. Gräs-/starrvegetation. Fastmatta.

Element 2: Golv, 50 % av delobjektytan, skogtäckt. Gräs-/starrvegetation. Fastmatta.

Dikespåverkat rikkärr under upptorkning. Förnapålagringen är omfattande och igenväxningen i området har tagit fart. Bottenskiktet är på grund av den tjocka förnafilten svagt utvecklat. Vegetationen domineras av älväxing och blåtåtel. I området växer även axag, blodrot, flugblomster, krissla, ängsvädd, rödklint, ängsnycklar, grönvit nattviol, smalfräken, vaxnycklar, fackelblomster och strandlysing. Bitvis finns dock fortfarande örtrika avsnitt med rikliga förekomster av axag, majviva och brudsporre. Kärret omges av lågvuxen tallskog. I kärret finns glest med lågvuxen tall, enbuskar samt brakved.

05I 3J 07

05I 8I 10 KLASS 1
KÄRR 5000 M VSV HABLINGBO K:A

Topogent kärr, 24,6 ha, 8 m ö h. Fältinv. 2007-07-10.

Delobj. 2: Topogent kärr
2,8 ha. Svag lokal påverkan från dikning. Prel. åtg. behov: dämning. Blekeutfällning, kalkkärr, källpåverkad.

Element 1: Golv, 90 % av delobjektytan, öppet. Gräs-/starrvegetation. Fastmatta.

Element 2: Golv, 10 % av delobjektytan, skogtäckt. Gräs-/starrvegetation. Fastmatta.

Delobj. 3: Topogent kärr
2,0 ha. Prel. åtg. behov: Bete. Källpåverkad.

Element 1: Golv, 10 % av delobjektytan, glest bevuxet. Fastm. kärr av starr-ört-brunmoss-typ, axag-variant. Fastmatta.

Element 2: Golv, 90 % av delobjektytan, skogtäckt. Gräs-/starrvegetation. Fastmatta.

Delobj. 4:
Topogent kärr 0,7 ha. Svag lokal påverkan från dikning. Prel. åtg. behov: dämning, bete. Rikkärr.

Element 1: Golv, 80 % av delobjektytan, glest bevuxet. Gräs-/starrvegetation. Fastmatta.

Element 2: Golv, 20 % av delobjektytan, skogtäckt. Gräs-/starrvegetation. Fastmatta.

Delobj. 5: Topogent kärr
2,3 ha. Källpåverkad.

Element 1: Golv, 20 % av delobjektytan, glest bevuxet. Fastm. kärr av starr-ört-brunmoss-typ, axag-variant. Fastmatta.

Element 2: Golv, 60 % av delobjektytan, öppet. Agvegetation. Lösbotten.

Element 3: Golv, 20 % av delobjektytan, skogtäckt. Gräs-/starrvegetation. Fastmatta.

Våtmark som består av flera mindre kärr. Längst i söder ligger ett flackt, öppet rikkärr som betas hårt av får. Vegetationen är mycket kort betad. Örtinnehållet är påtagligt stort. Tuvorna är små, hårda och dominerade av blåtåtel, axag, älväxing och ängsstarr. Vanliga arter är knägräs, kärr-kniprrot, sumpnycklar, majviva, blodrot, krissla, ängsvädd, strandmaskrosor, rödklint, nattviol, klöverärt och brunört. I området finns ett mindre bestånd med kärrnycklar. På tuvorna står även en torrbacksart som kattfot. I bottenskiktet märks späd skorpionmossa och guldspärrmossa.

I nordöstra delen ligger ett långsträckt kärr som till största delen är skogbeväxt. Kärret är under relativt långt gången igenväxning. Kärret har dock fortfarande höga naturvärden med dominerande bestånd av axag över stora ytor.

Mycket örtrika kärr med inslag av kärrnycklar i objekt 05I 8I 10

Delar av området är beteshävdat. En brya finns i området. Band arter i området märks förutom axag blåtåtel, ängsstarr, kärrknipprot, kärrtistel, blodrot, praktsporre, ängsnycklar, ag och tätört.

I nordvästra delen av området ligger ett mycket vackert avlångt, öppet rikkärr. Området förefaller ha nyligen varit betat. Kärret har öppna, flacka ytor dominerade av blåtåtel nästan helt utan förnapålagring.

Floran är påfallande örtrik med förekomster av blodrot, ängsvädd, revfingerört, krissla, kråkvicker, lökgamander, slåtterblomma, ängsnycklar, strandlysing, vattenmynta och vitmåra. I bottenskiktet dominerar späd skorpionmossa starkt följt av kärrspärrmossa samt mindre förekomster guldspärrmossa. Kärret saknar synliga källor. Området är påverkat av dikning.

Centralt i området finns ett långsträckt kärrområde där den norra delen utgörs av rikkärr och den södra av en öppen agmyr. De centrala delarna av rikkärret domineras av axag med inslag av ruggar av ag och enstaka tuvor av knappag. Synliga källor saknas. Området är under igenväxning. Kärret är örtrikt med förekomster av ängsvädd, vattenmynta, ängsruta, vitmåra, gåsört, ängsruta, kärrknipprot, ängsnycklar, brudsporre, kärrtistel och trådstarr. Områdets vedväxter omfattar tall, en, brakved och krypvide. Området är fritt från negativ hydrologisk påverkan.

05I 8I 11 KLASS 1
KÄRR 4500 M VSV HABLINGBO K:A

Topogent kärr, 3,5 ha, 9 m ö h. Fältinv. 2007-07-10.

Delobj. 2: Topogent kärr
0,1 ha. Prel. åtg. behov: bete. Rikkärr.

Element 1: Golv, 99 % av delobjektytan, skogtäckt. Gräs-/starrvegetation. Fastmatta.

Delobj. 3: Topogent kärr
1,1 ha. Prel. åtg. behov: bete. Kalkkärr, källpåverkad.

Element 1: Golv, 75 % av delobjektytan, glest bevuxet. Fastm. kärr av starr-ört-brunmoss-typ, axag-variant. Fastmatta.

Element 2: Bäck, 5 % av delobjektytan, glest bevuxet. Fastm. kärr av starr-ört-brunmoss-typ, axag-variant. Fastmatta.

Element 3: Golv, 20 % av delobjektytan, skogtäckt. Gräs-/starrvegetation. Fastmatta.

Rikkärr som består av en igenväxande agmyr med små kantzoner. Ett mindre område öppna kärr finns i den östra kanten. Området befinner sig under långt gången igenväxning. Dock finns fortfarande många ljusälskande arter kvar i de fåtaliga gläntorna. Området har längre tillbaka

05I 8I 11

varit beteshävdat. Sannolikt har även agbeståndet ute i myren tidigare varit av rikkärrstyp. Vegetationen domineras av blåtåtel, axag, hirsstarr, ängsstarr, loppstarr och knappag. Här växer också blodrot, kärrknipprot, ängsnycklar, kärrfräken, praktsporre, vitmåra, ängsvädd, kärrsilja, spikblad, vattenmynta och krissla. I bottenskiktet noteras kalkkammossa, späd skorpionmossa, guldspärrmossa och kärrspärrmossa. Området saknar hydrologisk störning.

Den nordöstra delen av området består av ett mycket fint källkärr helt dominerat av axag. Kärret är svagt soligent utan synlig källa. En ganska tydlig bäckfåra visar att vatten rinner genom kärret under perioder med högre flöden. Tuvorna är kraftiga och delvis finns en hel del kvarbliven förna i området. Detta har lett till att bottenskiktet är något svagt utvecklat. I området finns arter som korvskorpionmossa och späd skorpionmossa, kalkkammossa och guldspärrmossa. Bland kärlväxterna är axag den helt dominerande arten. Övriga vanliga arter är blåtåtel, älväxing, blodrot, kärrknipprot, tätört, sumpnycklar, brudsporre, praktsporre, ängsnycklar, majviva, ängsvädd, nattviol, ag, ängsstarr, vitmåra, vildlin, luddstarr, slankstarr, vaxnycklar och gåsört. Lågt liggande delar har vätkaraktär med arter som lökgamander, spikblad, vattenmynta, brunört och krissla. Området har mycket rika förekomster av kustarun. Kärret befinner sig under långsam igenväxning. Kärret omges av barrskog vilken kantas av näst intill ogenomträngliga bryn.

05I 8I 30 KLASS 1
KÄRR 150 M NV HÄGSARVE KÄRRÄNG

Topogent kärr, 1,3 ha, 6 m ö h. Fältinv. 2007-07-10. Ingår i Ängs- och betesmarksinv.

Delobj. 1: Topogent kärr
1,3 ha. Prel. åtg. behov: bete. Blekeutfällning, kalkkärr, källpåverkad.

Element 1: Golv, 30 % av delobjektytan, glest bevuxet. Fastm. kärr av starr-ört-brunmoss-typ, axag-variant. Fastmatta.

Element 2: Golv, 40 % av delobjektytan, öppet. Lösbottenkärr av ört-starr-brunmosstyp, översvämningsvar. Lösbotten.

Element 3: Golv, 30 % av delobjektytan, skogtäckt. Gräs-/starrvegetation. Fastmatta.

Litet skogskärr som har en flack, vätartad central del på finkornig kalkbleke med en liten agrugge i mitten. Kantzonerna upptas av rikkärrsvegetation med låga enbuskar. Vegetationen i kantzonen är rik och upptas av arter som axag, ängsstarr, blåtåtel, ängsvädd, krissla, klöverärt, blodrot, brunört, knappag, ängsnycklar, blodnycklar, rödklint, brudsporre och praktsporre. I den norra delen av kantzonen finns ett litet bestånd med kärrnycklar. Här finns även en del honungsblomster. Mellan tuvorna växer korvskorpionmossa. I den centrala,

Örtrika kantzoner med inslag av kärrnycklar i objekt 05I 8I 30

vätartade delen växer blåtåtel, ärtstarr, lökgamander, revfingerört, agnsäv och luddkrissla samt glest med korvskorpionmossa. Området omges av lågvuxen, delvis åldrig tallskog och saknar negativa hydrologiska ingrepp.

05I 8I 31 KLASS 2
KÄRR 400 M ÖSTER KVARNÅKERHAMN

Topogent kärr, 5,1 ha, 10 m ö h. Fältinv. 2007-07-11.

Delobj. 1: Topogent kärr
5,1 ha. Prel. åtg. behov: bete. Rikkärr.

Element 1: Golv, 60 % av delobjektytan, öppet. Agvegetation. Lösbotten.

Element 2: Golv, 10 % av delobjektytan, glest bevuxet. Gräs-/starrvegetation. Fastmatta.

Element 3: Golv, 30 % av delobjektytan, skogtäckt. Gräs-/starrvegetation. Fastmatta.

Våtmark som består av en agmyr med smala kantzoner. I östra delen finns rikkärrsvegetation liksom längs agmyrens södra sida. Dominerande arter i rikkärrsområdet utgörs av blåtåtel, älväxing, ängsvädd, luddstarr och hirsstarr. Andra arter inkluderar krissla, blodrot, brunört, rödklint, brudsporre, gåsört, ängsnycklar, trådstarr och spikblad. Bottenskiktet är tätt sammanhållet och dominerat av korvskorpionmossa och guldspärrmossa. Området omges av barrskog och är fritt från hydrologisk påverkan.

05I 8I 32 KLASS 3
KÄRR 750 M SO KVARNÅKERSHAMN

Topogent kärr, 1,6 ha, 11 m ö h. Fältinv. 2007-07-11

Delobj. 1: Topogent kärr
1,6 ha. Prel. åtg. behov: bete. Rikkärr.

Element 1: Golv, 30 % av delobjektytan, glest bevuxet. Gräs-/starrvegetation. Fastmatta.

Element 2: Golv, 70 % av delobjektytan, skogtäckt. Gräs-/starrvegetation. Fastmatta.

Litet igenväxande kärr vars karaktär är på väg att helt förändras. Ag har tagit över de centrala delarna och kantzonerna blir alltmer högvuxna. I området växer blåtåtel, hirsstarr, gåsört, älgört, hundstarr, revfingerört, ängsstarr, vattenmåra och älväxing. I bottenskiktet finns rika förekomster av kärrspärrmossa. Området omges av skog.

05I 8I 31

05I 8J 01 KLASS 1
KÄRR 3300 M NV HABLINGBO K:A

Topogent kärr, 10,4 ha, 17 m ö h. Fältinv. 2007-07-11.

Delobj. 1: Topogent kärr
10,4 ha. Prel. åtg. behov: dämning, bete. Rikkärr.

Element 1: Golv, 50 % av delobjektytan, öppet. Agvegetation. Lösbotten.

Element 2: Golv, 10 % av delobjektytan, glest bevuxet. Gräs-/starrvegetation. Fastmatta.

Element 3: Golv, 40 % av delobjektytan, skogtäckt. Gräs-/starrvegetation. Fastmatta.

Våtmarksområde bestående av tre öppna myrvidder över vars centrala delar homogena agbestånd dominerar. Områdets västra del är överlag något torrare och här utgörs vegetationen mer av typen vätar och fuktängar. Kantzonerna med lågvuxen rikkärrsvegetation är genomgående smala. I den västra delen av områdets östligast belägna agvidd finns den mest välutvecklade kantzonen. Här dominerar arter som hirsstarr, ängsstarr, slankstarr, blåtåtel, knägräs och spikblad. Vanliga arter inkluderar ängsull, gåsört, ältranunkel, agnsäv, blodrot, brudsporre, ängsnycklar, klöverärt, blankstarr, vattenmåra, krissla, brunört och strandlysing. Bottenskiktet är väl utvecklat med rika förekomster av späd skorpionmossa, guldspärrmossa och korvskorpionmossa. Trana häckar i området. Området är i den västra delen dikespåverkat. Kanterna omges av smala zoner med barrskog och bortom denna åkermark. Den södra delen av våtmarken är beteshävdad.

05I 8J 07 KLASS 2
VÅTMARK 3900 M VSV HABLINGBO K:A

Våtmarkskomplex, 20,4 ha, 10 m ö h. Fältinv. 2007-07-11.

Delobj. 3: Topogent kärr
0,9 ha. Rikkärr.

Element 1: Golv, 30 % av delobjektytan, glest bevuxet. Gräs-/starrvegetation. Fastmatta.

Element 2: Golv, 70 % av delobjektytan, skogtäckt. Gräs-/starrvegetation. Fastmatta.

Betat, något fuktängslikt rikkärr som utgör del av ett större område med näringsrika sumpkärr. Området är glest bevuxet med tall och en. Dominerande arter är blåtåtel, hirsstarr och ängsstarr. Vanliga arter är blodrot, älväxing, klöverärt, ängsvädd och vattenmåra. Andra arter inkluderar majviva, brunört, kärrtistel, gulkämpar, ältranunkel, käringtand, vattenmynta, rödklint, gåsört, revfingerört och brudsporre. Vanliga arter i bottenskiktet inkluderar

05I 8J 01

kärrbryum, korvskorpionmossa och späd skorpionmossa samt kalkkammossa. Kärret omges av barrskog. I söder är skogen påtagligt åldrig. Området betas väl. En brya finns i området. Negativa ingrepp saknas.

05I 8J 30
KÄRR 2800 M SV HABLINGBO K:A

Topogent kärr, 0,8 ha, 11 m ö h.

Delobj. 1: Topogent kärr
0,8 ha. Stark generell påverkan från avverkning. Rikkärr.

Element 1: Golv, 40 % av delobjektytan, öppet. Gräs-/starrvegetation. Fastmatta.

Element 2: Golv, 60 % av delobjektytan, glest bevuxet. Gräs-/starrvegetation. Fastmatta.

05I 9I 03 KLASS 1
STORÅN, 1200 M NO KVARNÅKERSHAMN

Mad vid vattendrag, 22,6 ha, 11 m ö h.

Delobj. 2: Topogent kärr
0,8 ha. Rikkärr.

Element 1: Golv, 60 % av delobjektytan, öppet. Agvegetation. Lösbotten.

Element 2: Golv, 10 % av delobjektytan, glest bevuxet. Gräs-/starrvegetation. Fastmatta.

Element 3: Golv, 30 % av delobjektytan, skogtäckt. Gräs-/starrvegetation. Fastmatta.

05I 9I 09 KLASS 2
KÄRR 1300 M SO KVARNÅKERSHAMN

Topogent kärr, 4,2 ha, 12 m ö h. Fältinv. 2007-07-11.

Delobj. 2: Topogent kärr
4,2 ha. Svag generell påverkan från avverkning, körspår. Prel. åtg. behov: bete. Rikkärr.

Element 1: Golv, 10 % av delobjektytan, öppet. Gräs-/starrvegetation. Fastmatta.

Element 2: Golv, 1 % av delobjektytan, öppet. Agvegetation. Lösbotten.

Element 3: Golv, 30 % av delobjektytan, glest bevuxet. Gräs-/starrvegetation. Fastmatta.

Element 4: Golv, 60 % av delobjektytan, skogtäckt. Gräs-/starrvegetation. Fastmatta.

05I 9I 09

Rikkärr helt dominerat av blåtåtel. Kärret är relativt örtfattigt och magert. Marken har vätkaraktär. Ingrepp finns i områdets västra del och omfattar markberedning i form av plöjning samt plantering. Områdets rikkärrsarter inkluderar ag, ängsnycklar, brudsporre, kärrknipprot, ängsvädd, ängsstarr, korvskorpionmossa och kärrspärrmossa.

05I 9I 30
KÄRR 2400 M VSV SPROGE K:A

Topogent kärr, 0,7 ha, 7 m ö h.

Delobj. 1: Topogent kärr
0,7 ha. Svag lokal påverkan från dikning, anslutande avverkning. Prel. åtg. behov: dämning. Rikkärr.

Element 1: Golv, 70 % av delobjektytan, öppet. Agvegetation. Lösbotten.

Element 2: Golv, 5 % av delobjektytan, glest bevuxet. Gräs-/starrvegetation. Fastmatta.

Element 3: Golv, 25 % av delobjektytan, skogtäckt. Gräs-/starrvegetation. Fastmatta.

05J 4A 01
ROJRTRÄSK, 3200 M NNV HAMRA K:A

Topogent kärr, 46,4 ha, 2 m ö h.

Delobj. 2: Topogent kärr
5,2 ha. Svag generell påverkan från dikning. Prel. åtg. behov: dämning. Rikkärr.

Element 1: Golv, 99 % av delobjektytan, skogtäckt. Gräs-/starrvegetation. Fastmatta.

Delobj. 3: Topogent kärr
4,2 ha. Svag lokal påverkan från dikning, avverkning. Rikkärr.

Element 1: Golv, 10 % av delobjektytan, glest bevuxet. Gräs-/starrvegetation. Fastmatta.

Element 2: Golv, 90 % av delobjektytan, skogtäckt. Gräs-/starrvegetation. Fastmatta.

05J 4A 02 KLASS 3
PETESVIKEN, 2600 M NV HAMRA K:A

Topogent kärr, 3,9 ha, 2 m ö h. Fältinv. 2007-07-09. Ingår i Ängs- och betesmarksinv.

Delobj. 2: Topogent kärr
3,9 ha. Svag lokal påverkan från dikning. Prel. åtg. behov: dämning, blekeutfällning. Rikkärr.

Element 1: Golv, 50 % av delobjektytan, öppet. Gräs-/starrvegetation. Fastmatta.

Element 2: Golv, 50 % av delobjektytan, skogtäckt. Gräs-/starrvegetation. Fastmatta.

Beteshävdat rikkärr som ligger på kalklera. Området hyser rika förekomster av knappag och är örtrikt. Bitvis finns övergångar mot vätvegetation. Bottenskiktet är väl utvecklat med rika förekomster av guldspärrmossa, späd skorpionmossa, grov gulmossa och spjutmossa. Till dominerande kärlväxterna i området hör blåtåtel, knappag och axag. Vanliga arter är ängsvädd, älväxing, ag, slåtterblomma, darrgräs, brudsporre, kärrfräken och vildlin. Vätkaraktären i området belyses av närvaron av arter som lökgamander, ryltåg, hundstarr, revfingerört, kärrknipprot, gåsört, revsmörblomma, vattenmynta, gulkämpar och krissla. Området är under beteshävd och bevarandestatusen i området är gynnsam.

05J 5A 03 KLASS 1
AUSTERRUM, 3000 M NO ÖJA K:A

Våtmarkskomplex, 532,0 ha, 2 m ö h. Fältinv. 2007-07-13. Delvis naturskyddat. Ingår i Ängs- och hagmarksinv., Ängs- och betesmarksinv.

Delobj. 4: Topogent kärr
25,3 ha. blekeutfällning, källpåverkad.

Element 1: Golv, 25 % av delobjektytan, öppet. Agvegetation. Lösbotten.

Element 2: Golv, 10 % av delobjektytan, glest bevuxet. Gräs-/starrvegetation. Fastmatta.

Element 3: Golv, 65 % av delobjektytan, skogtäckt. Gräs-/starrvegetation. Fastmatta.

05J 5A 03

Vätartat kärr med agvidd i de centrala delarna. Fortfarande finns även en del öppna vattenspeglar i agvidden. Områdets södra del är beteshävdad. De centrala delarna är igenväxande. Kärret är bitvis näringsrikt och har sumpkärrs-karaktär. Vegetationen innefattar axag, ag, hirsstarr, nattviol, blåtåtel, lökgamander, gåsört, ärtstarr, spikblad, knutnarv. I bottenskiktet växer späd skorpionmossa, spjutmossa, guldspärr-mossa, kärrbryum och korvskorpionmossa.

05J 7A 30 KLASS 1
KÄRR VID MARTARVE, 1700 M NO NÄS K:A

Topogent kärr, 3,6 ha, 3 m ö h. Fältinv. 2007-07-13 Ingår i Ängs- och hagmarksinv., Ängs- och betesmarksinv.

Delobj. 1: Topogent kärr
3,6 ha. Svag lokal påverkan från dikning. Prel. åtg. behov: dämning. Blekeutfällning, kalkkärr, källpåverkad.

05J 7A 30

Element 1: Golv, 80 % av delobjektytan, glest bevuxet. Fastm. kärr av starr-ört-brunmoss-typ, axag-variant. Fastmatta.

Element 2: Golv, 20 % av delobjektytan, skogtäckt. Gräs-/starrvegetation. Fastmatta.

Vackert, välutvecklat rikkärr som ligger i en kohage omgivet av betad tallskog. Kärret ligger på botten av finkornig bleke. Tuvorna är små, hårda och vegetationen är välbetad. Området är genomgående örtrikt och kärrets centrala del är helt dominerad av axag. Här finns ett rikt inslag av kärrlilja. I området växer dessutom kärrknipprot, majviva, kärrfräken, tätört, kärrtistel, ängsvädd, praktsporre, ängsstarr, vildlin, kustarun, lökgamander, brudsporre, blodnycklar, knappag, knägräs, darrgräs, slåtterblomma, ängsnycklar. På tuvorna växer arter som kattfot, käringtand, brunört och uddögontröst. Bleken har inslag av subfossila snäckor. En brya finns i området. Våtmarken är i mycket fint skick och hävdprägeln bedöms vara gynnsam för bevarandet av områdets naturvärden. Ett dike skär rakt igenom området.

05J 7B 30
KÄRR VID STORHAGEN, 288 M S EKE K:A

Topogent kärr, 1,5 ha, 15 m ö h.

Delobj. 1: Topogent kärr
1,5 ha. Svag lokal påverkan från dikning. Prel. åtg. behov: dämning. Rikkärr.

Element 1: Golv, 99 % av delobjektytan, skogtäckt. Gräs-/starrvegetation. Fastmatta.

05J 8B 30
KÄRR VID BAUGAR, 2000 M ONO EKE K:A

Topogent kärr, 4,9 ha, 14 m ö h.

Delobj. 1: Topogent kärr
4,9 ha. Stark lokal påverkan från dikning. Prel. åtg. behov: dämning. Rikkärr.

Element 1: Golv, 40 % av delobjektytan, glest bevuxet. Gräs-/starrvegetation. Fastmatta.

Element 2: Golv, 60 % av delobjektytan, skogtäckt. Gräs-/starrvegetation. Fastmatta.

05J 8B 31
KÄRR 1800 M SSO RONE K:A

Topogent kärr, 2,6 ha, 15 m ö h.

Delobj. 1: Topogent kärr
2,6 ha. Svag lokal påverkan från dikning, körspår. Prel. åtg. behov: dämning. Rikkärr. Ingår i Ängs- och betesmarksinv.

Element 1: Golv, 25 % av delobjektytan, öppet. Agvegetation. Lösbotten.

Element 2: Golv, 40 % av delobjektytan, öppet. Gräs-/starrvegetation. Fastmatta.

Element 3: Golv, 35 % av delobjektytan, skogtäckt. Gräs-/starrvegetation. Fastmatta.

05J 8C 30
KÄRR VID ÅLARVE, 950 M SV RONEHAMN

Topogent kärr, 3,0 ha, 1 m ö h. Naturskyddat.

Delobj. 1: Topogent kärr
3,0 ha. Rikkärr.

Element 1: Golv, 20 % av delobjektytan, glest bevuxet. Gräs-/starrvegetation. Fastmatta.

Element 2: Golv, 80 % av delobjektytan, skogtäckt. Gräs-/starrvegetation. Fastmatta.

05J 8C 31
KÄRR VID ÅLARVE, 950 M VSV RONEHAMN

Topogent kärr, 2,1 ha, 2 m ö h. Naturskyddat.

Delobj. 1: Topogent kärr
2,1 ha. Rikkärr.

Element 1: Golv, 5 % av delobjektytan, glest bevuxet. Gräs-/starrvegetation. Fastmatta.

Element 2: Golv, 95 % av delobjektytan, skogtäckt. Gräs-/starrvegetation. Fastmatta.

05J 9A 30
KÄRR 2000 M SSV FARDHEM K:A

Topogent kärr, 1,0 ha, 17 m ö h.

Delobj. 1: Topogent kärr
1,0 ha. Svag generell påverkan från dikning. Prel. åtg. behov: dämning. Rikkärr.

Element 1: Golv, 50 % av delobjektytan, glest bevuxet. Gräs-/starrvegetation. Fastmatta.
Element 2: Golv, 50 % av delobjektytan, skogtäckt. Gräs-/starrvegetation. Fastmatta.

05J 9B 30
KÄRR 2500 M VSV HEMSE K:A

Topogent kärr, 1,4 ha, 26 m ö h.

Delobj. 1: Topogent kärr
1,4 ha. Svag lokal påverkan från dikning. Prel. åtg. behov: dämning. Rikkärr.

Element 1: Golv, 80 % av delobjektytan, öppet. Gräs-/starrvegetation. Fastmatta.

Element 2: Golv, 20 % av delobjektytan, skogtäckt. Gräs-/starrvegetation. Fastmatta.

05J 9B 31
KÄRR 2800 M VSV HEMSE K:A

Topogent kärr, 0,6 ha, 26 m ö h.

Delobj. 1: Topogent kärr
0,6 ha. anslutande avverkning. Rikkärr.

Element 1: Golv, 70 % av delobjektytan, glest bevuxet. Gräs-/starrvegetation. Fastmatta.

Element 2: Golv, 30 % av delobjektytan, skogtäckt. Gräs-/starrvegetation. Fastmatta.

05J 9D 30 **KLASS 1**
KÄRR 4300 M SO BURS K:A

Topogent kärr, 2,5 ha, 2 m ö h. Fältinv. 2007-07-13

Delobj. 1: Topogent kärr
2,5 ha. Blekeutfällning, källpåverkad.

Element 1: Golv, 20 % av delobjektytan, öppet. Agvegetation. Lösbotten.

Element 2: Golv, 20 % av delobjektytan, öppet. Lösbottenkärr av ört-starr-brunmosstyp, översvämningsvar. Lösbotten.

Element 3: Golv, 40 % av delobjektytan, glest bevuxet. Fastm. kärr av starr-ört-brunmoss-typ, axag-variant. Fastmatta.

05J 9D 30

Element 4: Golv, 20 % av delobjektytan, skogtäckt. Gräs-/starrvegetation. Fastmatta.

Vackert rikkärr som är omgivet av barrskog beläget i en kohage. Kärrets centrala del domineras av lågvuxen, gles ag. Kantzonerna är lågväxta och örtrika med små, hårda tuvor och blottad kalklera däremellan. Området är mycket vällskött. I området växer axag, blåtåtel, kustarun, vildlin, blodrot, älväxing, hirsstarr, darrgräs, brunört, lökgamander, kärrtistel, klöverärt, ryltåg, knägräs, kärrknipprot, ängsvädd, vanlig ögontröst, slåtterblomma, ärtstarr, vattenmynta, slankstarr, ängsstarr, gåsört, krissla, käringtand, strandklo, älgört och strandlysing. I området finns dessutom mindre förekomster av smultronklöver, en art som har sin tyngdpunkt på strandängar. I bottenskiktet finns späd och korvskorpionmossa, kärrbryum och guldspärr-mossa.

06I 0I 30
KÄRR 900 M NV EKSTA K:A

Topogent kärr, 0,8 ha, 22 m ö h.

Delobj. 1: Topogent kärr
0,8 ha. Svag lokal påverkan från dikning. Rikkärr.

Element 1: Golv, 60 % av delobjektytan, öppet. Gräs-/starrvegetation. Fastmatta.

Element 2: Golv, 40 % av delobjektytan, skogtäckt. Gräs-/starrvegetation. Fastmatta.

06I 0I 31
KÄRR 5200 M SV EKSTA K:A

Topogent kärr, 0,8 ha, 7 m ö h.

Delobj. 1: Topogent kärr
0,8 ha. Stark lokal påverkan från dikning, avverkning, körspår. Prel. åtg. behov: dämning. Rikkärr.

Element 1: Golv, 30 % av delobjektytan, glest bevuxet. Gräs-/starrvegetation. Fastmatta.

Element 2: Golv, 70 % av delobjektytan, skogtäckt. Gräs-/starrvegetation. Fastmatta.

06I 1I 30 KLASS 2
KÄRR 700 M SV FRÖJEL K:A

Soligent kärr, 0,3 ha, 4 m ö h. Fältinv. 2007-09-14.

Delobj. 1: Soligent kärr
0,3 ha. Svag lokal påverkan från dikning. Blekeutfällning, kalkkärr, källkärr.

Element 1: Golv, 90 % av delobjektytan, öppet. Lösbottenkärr av trubbtåg-typ. Lösbotten.

Soligent kärr helt dominerat av trubbtåg vid Gustavs i Fröjel 06I 1I 30

Element 2: Golv, 10 % av delobjektytan, glest bevuxet. Fastm. kärr av starr-ört-brunmoss-typ, axag-variant. Fastmatta.

Sidlänt kärr där de största delarna helt domineras av trubbtåg. Kärret sluttar ganska påtagligt mot nordväst. Den del som upptas av trubbtåg ligger på lösbotten och har låg täckningsgrad av mossor. Området har tydlig torvhorisont vilket visar att området är påtagligt blött hela året. I kantzonerna är området örtrikt. I området växer kärrtistel, älgört, storven, vattenmynta, kustarun, näbbstarr, blodrot, tussilago, kärrgröe, smalfräken, kärrdunört, ryltåg, ängsvädd, brunört och agnsäv. I bottenskiktet växer spjutmossa och kärrspärrmossa.

06I 1I 31
KÄRR 2300 M SSV FRÖJEL K:A

Topogent kärr, 0,8 ha, 8 m ö h.

Delobj. 1: Topogent kärr
0,8 ha. Svag lokal påverkan från dikning. Prel. åtg. behov: dämning. Rikkärr.

Element 1: Golv, 60 % av delobjektytan, glest bevuxet. Gräs-/starrvegetation. Fastmatta.

Element 2: Golv, 40 % av delobjektytan, skogtäckt. Gräs-/starrvegetation. Fastmatta.

06I 1I 32
KÄRR 2800 M SSV FRÖJEL K:A

Topogent kärr, 1,0 ha, 19 m ö h.

Delobj. 1: Topogent kärr
1,0 ha. Svag lokal påverkan från avverkning. Rikkärr.

Element 1: Golv, 70 % av delobjektytan, öppet. Agvegetation. Lösbotten.

Element 2: Golv, 20 % av delobjektytan, glest bevuxet. Gräs-/starrvegetation. Fastmatta.

Element 3: Golv, 10 % av delobjektytan, skogtäckt. Gräs-/starrvegetation. Fastmatta.

06I 1J 10 KLASS 1
BÄCK VID UXHAGEN, 3000 M NNO LEVIDE K:A

Topogent kärr, 26,4 ha, 34 m ö h. Fältinv. 2007-08-27. Ingår i nyckelbiotop. Ingår i Ängs- och betesmarksinv.

Delobj. 3: Topogent kärr
3,3 ha. Svag lokal påverkan från avverkning. Prel. åtg. behov: bete. Blekeutfällning, källpåverkad.

Element 1: Golv, 20 % av delobjektytan, glest bevuxet. Fastm. kärr av starr-ört-brunmoss-typ, axag-variant. Fastmatta.

06I 1J 10

Element 2: Golv, 80 % av delobjektytan, skogtäckt. Gräs-/starrvegetation. Fastmatta.

Gräsdominerat rikkärr under påtaglig igenväxning. Förnapålagringen är mycket påtaglig och gräsfilten bidar en tjock förna vilken medför att örtinnehållet i området på sikt tunnas ut. Under 1990-talet fanns ett bestånd av brun ögontröst i området. Idag är all jordblottor borta. Artstocken omfattar idag axag, blåtåtel, älväxing, hirsstarr, slankstarr, kärrlilja, ängsvädd, slåtterblomma, kärrknipprot, blodrot och brudsporre. Området är påverkat av anslutande avverkningar. Kantzoner till rikkärret saknas.

06I 1J 11 KLASS 2
STALLVÄT, 4000 M NNO LEVIDE K:A

Topogent kärr, 2,0 ha, 43 m ö h. Fältinv. 2007-08-27.

Delobj. 1: Topogent kärr
2,0 ha. Stark generell påverkan från dikning, anslutande avverkning. Prel. åtg. behov: dämning, bete. Blekeutfällning, kalkkärr, källkärr.

Element 1: Golv, 30 % av delobjektytan, glest bevuxet. Gräs-/starrvegetation. Fastmatta.

Element 2: Golv, 70 % av delobjektytan, skogtäckt. Gräs-/starrvegetation. Fastmatta.

Källmyr som är påtagligt störd av ett genomkorsande dike. Dikningsåtgärden har medfört att gräset fått stor andel av vegetationen. Området befinner sig under ganska snabb igenväxning. I området växer axag, brudsporre, kärrknipprot, ängsvädd, älväxing, blodrot, luktsporre, kärrlilja, vitmåra och svinrot. I bottenskiktet växer guldspärrmossa, kalkkammossa och stor fickmossa. Marken är dessutom störd av markberedning. En avverkning ansluter till området. I diket växer exklusiva arter såsom näbbstarr, klotuffmossa, kamtuffmossa, smalfräken och späd skorpionmossa. Åtgärder: En restaureringsinsats i området är angelägen för att slå vakt om områdets naturvärden. Den viktigaste åtgärden är att försiktigt lägga igen diket.

06I 1J 12 KLASS 1
KÄRR VID STORHAGEN, 3800 M NNO LEVIDE K:A

Topogent kärr, 3,0 ha, 43 m ö h. Fältinv. 2007-08-27.

Delobj. 1: Topogent kärr
3,0 ha. Svag lokal påverkan från dikning. Prel. åtg. behov: dämning, Kalkkärr, källkärr.

Element 1: Golv, 10 % av delobjektytan, glest bevuxet. Fastm. kärr av starr-ört-brunmoss-typ, axag-variant. Mjukmatta.

Örtrika källmiljöer vid 06I 1J 12

Element 2: Källa, 1 % av delobjektytan, öppet. Källkärr av Philonotis-typ. Mjukmatta.

Element 3: Källa, 1 % av delobjektytan, öppet. Källkärr av Cratoneuron-typ. Mjukmatta.

Element 4: Golv, 20 % av delobjektytan, skogtäckt. Fastm. kärr av starr-ört-brunmoss-typ, axag-variant. Fastmatta.

Element 5: Golv, 70 % av delobjektytan, skogtäckt. Gräs-/starrvegetation. Fastmatta.

Element 6: Tuva, 1 % av delobjektytan, skogtäckt. Vitmossdominerad veg. Mjukmatta.

Mycket fin källmyr som är omgiven av barrskog. Myren berörs endast till liten del av ett diffust dike i områdets norra del. Bottenskiktet är fantastiskt väl utvecklat med svällande mattor av kalkkällmossa, klotuffmossa och källmossa i källorna. Här finns även goda förekomster av den på Gotland ovanliga dunmossan. Källorna ger vatten som rinner i slingrande dråg ut över myrytan. Artinnehållet är här rikt med bland annat tagelsäv, smalfräken, näbbstarr, tussilago, ängsvädd, vattenklöver, spikblad, kärrtistel, darrgräs och sjöfräken. I myrytan växer axag, blåtåtel, gräsull, kärrfräken, luktsporre, sumpnycklar, storsileshår, ängsstarr, kärrlilja, praktsporre, slåtterblomma och svarthö. I bottenskiktet växer guldspärrmossa, späd skorpionmossa och kärrbryum. En välutvecklad tuva i området domineras av vitmossor.

06I 1J 30 KLASS 2
LANGVIDAR, 4000 M N LEVIDE K:A

Topogent kärr, 5,1 ha, 38 m ö h. Fältinv. 2007-08-27.

Delobj. 1: Topogent kärr
5,1 ha. Stark lokal påverkan från dikning, avverkning. Prel. åtg. behov: dämning, bete. Rikkärr.

Element 1: Golv, 15 % av delobjektytan, öppet. Fastm. kärr av starr-ört-brunmoss-typ, axag-variant. Fastmatta.

Element 2: Golv, 30 % av delobjektytan, glest bevuxet. Gräs-/starrvegetation. Fastmatta.

Element 3: Golv, 55 % av delobjektytan, skogtäckt. Gräs-/starrvegetation. Fastmatta.

Flackt kärr som är under upptorkning på grund av dikningar. Området är även skadat av hyggesplöjning. Bottenskiktet är starkt utarmat. Däremot finns fortfarande stora öppna blekeytor och ett påfallande rikt örtinnehåll. Arterna i området inkluderar axag, slåtterblomma, kustarun, ängsvädd, kärrknipprot, kärrlilja, sumpgentiana, blodrot, piggrör, klöverärt, ögontröst, krissla, slankstarr, vildlin, brunört och nattviol. I bottenskiktet finns endast små förekomster av guldspärrmossa. Åtgärder: Igenläggning av dike.

Ett dike skär genom objektet 06I 1J 30

06I 2J 30
KÄRR I HAJDES STORHAGE, 1050 M NO ST HAJDES GÅRD

Topogent kärr, 0,2 ha, 52 m ö h. Naturskyddat.

Delobj. 1: Topogent kärr
0,2 ha. Rikkärr.

Element 1: Golv, 70 % av delobjektytan, öppet. Gräs-/starrvegetation. Fastmatta.

Element 2: Golv, 30 % av delobjektytan, skogtäckt. Gräs-/starrvegetation. Fastmatta.

06I 2J 31
KÄRR 3200 M NO FRÖJEL K:A

Topogent kärr, 0,4 ha, 34 m ö h.

Delobj. 1: Topogent kärr
0,4 ha. Rikkärr.

Element 1: Golv, 30 % av delobjektytan, glest bevuxet. Gräs-/starrvegetation. Fastmatta.

Element 2: Golv, 70 % av delobjektytan, skogtäckt. Gräs-/starrvegetation. Fastmatta.

06I 3J 30
KÄRR 3200 M NNO KLINTE K:A

Topogent kärr, 2,9 ha, 17 m ö h.

Delobj. 1: Topogent kärr
2,9 ha. Stark generell påverkan från dikning, viltvatten. Prel. åtg. behov: dämning. Rikkärr.

Element 1: Golv, 60 % av delobjektytan, öppet. Agvegetation. Lösbotten.

Element 2: Golv, 5 % av delobjektytan, glest bevuxet. Gräs-/starrvegetation. Fastmatta.

Element 3: Golv, 35 % av delobjektytan, skogtäckt. Gräs-/starrvegetation. Fastmatta.

06I 4I 30
KÄRR 2500 M NNO VÄSTERGARN K:A

Topogent kärr, 4,4 ha, 8 m ö h.

Delobj. 1: Topogent kärr
4,4 ha. Svag lokal påverkan från dikning. Prel. åtg. behov: dämning. Rikkärr.

Element 1: Golv, 60 % av delobjektytan, glest bevuxet. Gräs-/starrvegetation. Fastmatta.

Element 2: Golv, 40 % av delobjektytan, skogtäckt. Gräs-/starrvegetation. Fastmatta.

06I 4I 31
KÄRR 3600 M N VÄSTERGARN K:A

Topogent kärr, 1,6 ha, 5 m ö h.

Delobj. 1: Topogent kärr
1,6 ha. Rikkärr.

Element 1: Golv, 20 % av delobjektytan, öppet. Agvegetation. Lösbotten.

Element 2: Golv, 5 % av delobjektytan, glest bevuxet. Gräs-/starrvegetation. Fastmatta.

Element 3: Golv, 75 % av delobjektytan, skogtäckt. Gräs-/starrvegetation. Fastmatta.

06I 4J 30
KÄRR 2450 M VSV MÄSTERBY K:A

Topogent kärr, 0,9 ha, 31 m ö h. Ingår i nyckelbiotop.

Delobj. 1: Topogent kärr
0,9 ha. Rikkärr.

Element 1: Golv, 5 % av delobjektytan, öppet. Agvegetation. Lösbotten.

Element 2: Golv, 50 % av delobjektytan, glest bevuxet. Gräs-/starrvegetation. Fastmatta.

Element 3: Golv, 45 % av delobjektytan, skogtäckt. Gräs-/starrvegetation. Fastmatta.

06I 5I 01

06I 5I 01 KLASS 3
KÄRR 1500 M VSV TOFTA K:A

Topogent kärr, 5,2 ha, 19 m ö h. Fältinv. 2007-09-14. Ingår i nyckelbiotop.

Delobj. 1: Topogent kärr
5,2 ha. Stark lokal påverkan från dikning, avverkning. Prel. åtg. behov: dämning, bete. Kalkkärr, källpåverkad.

Element 1: Golv, 30 % av delobjektytan, glest bevuxet. Agvegetation. Lösbotten.

Element 2: Golv, 1 % av delobjektytan, glest bevuxet. Lösbottenkärr av trubbtåg-typ. Lösbotten.

Element 3: Golv, 20 % av delobjektytan, glest bevuxet. Fastm. kärr av starr-ört-brunmoss-typ, axag-variant. Fastmatta.

Element 4: Golv, 50 % av delobjektytan, skogtäckt. Gräs-/starrvegetation. Fastmatta.

Kärrområde påtagligt stört av dikning, körskador och en vägbank. En kraftledning löper över området men utgör ingen direkt påverkan av

06I 5I 02

området och utgör ingen direkt påverkan av området. På sikt finns dock risk för körskador i samband med underhåll av ledningen. Området är nu under aktiv igenväxning. De centrala delarna av området upptas av agbestånd. I kantzonerna växer blåtåtel, älväxing, ängsvädd, blodrot, axag, vildlin, storven, ag, brudsporre, kärrtistel, knappag, slankstarr och slåtterblomma. Området hyser mindre förekomster av trubbtåg. Trubbtåg finns ganska riligt även i diket. Bottenskikt saknas helt i kärret till följd av den omfattande hydrologiska störningen. I de västra delarna av området finns ett magert kärr på tunna lager jord som inte är lika starkt stört. Här växer axag, majviva, kärrlilja, kustarun, ängsvädd, blodrot, slåtterblomma, sumpnycklar, brudsporre, kärrknipprot och kärrtistel. I bottenskiktet växer här guldspärrmossa och kärrspärrmossa. Åtgärder: Restaurering av markskador; igenläggning av diken och körspår.

06I 5I 02 KLASS 2
KÄRR 1000 M V TOFTA K:A

Topogent kärr, 12,7 ha, 22 m ö h. Fältinv. 2007-09-14.

Delobj. 1: Topogent kärr
12,7 ha. Svag lokal påverkan från dikning, avverkning. Prel. åtg. behov: dämning, bete. Kalkkärr, källkärr.

Element 1: Golv, 60 % av delobjektytan, glest bevuxet. Gräs-/starrvegetation. Fastmatta.

Element 2: Källa, 1 % av delobjektytan, skogtäckt. Gräs-/starrvegetation. Fastmatta.

Element 3: Golv, 5 % av delobjektytan, öppet. Agvegetation. Lösbotten.

Element 4: Golv, 35 % av delobjektytan, skogtäckt. Gräs-/starrvegetation. Fastmatta.

Fint litet kärr där vegetationen domineras av blåtåtel. Förnapålagringen är ganska påtaglig, tuvorna växer till i storlek och igenväxning av området pågår. En liten källa utan speciell vegetation finns i skogen strax norr om kärret. Källan bildar en något diffus bäck som rinner genom kärret. I kärret växer axag, blodrot, krissla, kärrknipprot, sumpnycklar, ängsvädd, älväxing, ängsnycklar, vattenmynta, slåtterblomma, svinrot, slankstarr, vitmåra, brudsporre, darrgräs, storven och hirsstarr. I bottenskiktet växer guldspärrmossa, stor fickmossa, späd skorpionmossa, kärrspärrmossa, kalkkammossa och kärrbryum. En mindre förekomst av källmossa finns i bäckkanten. Åtgärder: Återinfört bete är angeläget för att gynna källbildningen, vitalisera bottenskiktet och hejda förnaansamlingen.

Uppodlad del av källområde dominerat av trubbtåg vid 06I 5I 30

06I 5I 30 KLASS 3
KÄRR 1400 M VSV TOFTA K:A

Topogent kärr, 0,6 ha, 18 m ö h. Fältinv. 2007-09-14.

Delobj. 1: Topogent kärr
0,6 ha. Stark lokal påverkan från dikning, odling. Prel. åtg. behov: dämning. Källpåverkad.

Element 1: Golv, 90 % av delobjektytan, glest bevuxet. Agvegetation. Lösbotten.

Element 2: Golv, 5 % av delobjektytan, öppet. Lösbottenkärr av trubbtåg-typ. Lösbotten.

Element 3: Golv, 5 % av delobjektytan, skogtäckt. Gräs-/starrvegetation. Fastmatta.

Litet kärr som ligger i kanten av ett uppodlat område. Kärret gränsar mot åkermarker mot öster. De centrala delarna av området upptas av en igenväxande agvidd. Vedväxterna i området utgörs av tall, en, gran och brakved. Kanten mot åkern är tydligt källpåverkad och i den gamla vallen växer dominanta bestånd med trubbtåg. I området växer även blåtåtel, ängsvädd, storven, älväxing, älgört och blodrot. Vegetationen är påtagligt störd av dikning samt uppodling.
Åtgärder: Om överenskommelse kan träffas med markägaren är en restaurering av källområdet med trubbtåg möjlig att genomföra. Åtgärderna bör inkludera igenläggning av dike och återinfört extensivt bete.

06I 5I 31
KÄRR 1200 M SV TOFTA K:A

Topogent kärr, 0,3 ha, 19 m ö h.

Delobj. 1: Topogent kärr
0,3 ha. Svag lokal påverkan från dikning. Prel. åtg. behov: dämning. Rikkärr. Ingår i Ängs- och betesmarksinv.

Element 1: Golv, 70 % av delobjektytan, öppet. Gräs-/starrvegetation. Fastmatta.

Element 2: Golv, 30 % av delobjektytan, skogtäckt. Gräs-/starrvegetation. Fastmatta.

06I 5I 32
KÄRR 1600 M SSV TOFTA K:A

Topogent kärr, 1,3 ha, 18 m ö h.

Delobj. 1: Topogent kärr
1,3 ha. Svag lokal påverkan från dikning. Prel. åtg. behov: dämning. Rikkärr.

Element 1: Golv, 99 % av delobjektytan, glest bevuxet. Gräs-/starrvegetation. Fastmatta.

06I 5I 33
KÄRR 1300 M SSV TOFTA K:A

Topogent kärr, 0,7 ha, 19 m ö h.

Delobj. 1: Topogent kärr
0,7 ha. Svag lokal påverkan från dikning. Prel. åtg. behov: dämning. Rikkärr.

06I 5J 30
LANGFÄNSKOG, 1700 M NV HOGRÄN K:A

Topogent kärr, 2,4 ha, 39 m ö h.

Delobj. 1: Topogent kärr
2,4 ha. Svag lokal påverkan från dikning, avverkning. Prel. åtg. behov: dämning. Rikkärr.

Element 1: Golv, 20 % av delobjektytan, öppet. Agvegetation. Lösbotten.

Element 2: Golv, 50 % av delobjektytan, glest bevuxet. Gräs-/starrvegetation. Fastmatta.

Element 3: Golv, 30 % av delobjektytan, skogtäckt. Gräs-/starrvegetation. Fastmatta.

06I 5J 31
KÄRR 1500 M NV HOGRÄN K:A

Topogent kärr, 0,6 ha, 38 m ö h.

Delobj. 1: Topogent kärr
0,6 ha. Svag lokal påverkan från dikning. Prel. åtg. behov: dämning. Rikkärr.

Element 1: Golv, 40 % av delobjektytan, glest bevuxet. Gräs-/starrvegetation. Fastmatta.

Element 2: Golv, 60 % av delobjektytan, skogtäckt. Gräs-/starrvegetation. Fastmatta.

06I 5J 32
KÄRR 2700 M VNV HOGRÄN K:A

Topogent kärr, 0,6 ha, 33 m ö h.

Delobj. 1: Topogent kärr
0,6 ha. Rikkärr.

Element 1: Golv, 35 % av delobjektytan, öppet. Agvegetation. Lösbotten.

Element 2: Golv, 10 % av delobjektytan, glest bevuxet. Gräs-/starrvegetation. Fastmatta.

Element 3: Golv, 55 % av delobjektytan, skogtäckt. Gräs-/starrvegetation. Fastmatta.

06I 5J 33
KÄRR 1200 M NV HOGRÄN K:A

Topogent kärr, 0,6 ha, 39 m ö h.

Delobj. 1: Topogent kärr
0,6 ha. Stark lokal påverkan från avverkning, markberedning. Rikkärr.

Element 1: Golv, 20 % av delobjektytan, öppet. Agvegetation. Lösbotten.

Element 2: Golv, 20 % av delobjektytan, glest bevuxet. Gräs-/starrvegetation. Fastmatta.

Element 3: Golv, 60 % av delobjektytan, skogtäckt. Gräs-/starrvegetation. Fastmatta.

06I 5J 34
KÄRR 1300 M VNV HOGRÄN K:A

Topogent kärr, 0,2 ha, 38 m ö h.

Delobj. 1: Topogent kärr
0,2 ha. Rikkärr.

Element 1: Golv, 50 % av delobjektytan, glest bevuxet. Gräs-/starrvegetation. Fastmatta.

Element 2: Golv, 50 % av delobjektytan, skogtäckt. Gräs-/starrvegetation. Fastmatta.

06I 5J 35
KÄRR 2600 M VNV HOGRÄN K:A

Topogent kärr, 0,2 ha, 32 m ö h.

Delobj. 1: Topogent kärr
0,2 ha. Svag lokal påverkan från dikning. Prel. åtg. behov: dämning. Rikkärr.

Element 1: Golv, 50 % av delobjektytan, glest bevuxet. Gräs-/starrvegetation. Fastmatta.

Element 2: Golv, 50 % av delobjektytan, skogtäckt. Gräs-/starrvegetation. Fastmatta.

06I 5J 36
KÄRR 1000 M VNV HOGRÄN K:A

Topogent kärr, 1,4 ha, 38 m ö h.

Delobj. 1: Topogent kärr
1,4 ha. Stark lokal påverkan från dikning. Prel. åtg. behov: dämning. Rikkärr.

Element 1: Golv, 40 % av delobjektytan, öppet. Gräs-/starrvegetation. Fastmatta.

Element 2: Golv, 60 % av delobjektytan, skogtäckt. Gräs-/starrvegetation. Fastmatta.

06I 5J 37
KÄRR 900 M NV HOGRÄN K:A

Topogent kärr, 0,6 ha, 39 m ö h.

Delobj. 1: Topogent kärr
0,6 ha. Svag lokal påverkan från dikning. Prel. åtg. behov: dämning. Rikkärr.

Element 1: Golv, 40 % av delobjektytan, öppet. Gräs-/starrvegetation. Fastmatta.

Element 2: Golv, 60 % av delobjektytan, skogtäckt. Gräs-/starrvegetation. Fastmatta.

06I 5J 38
HAUGLUNDE, 2700 M VSV HOGRÄN K:A

Topogent kärr, 3,2 ha, 34 m ö h.

Delobj. 1: Topogent kärr
3,2 ha. Svag lokal påverkan från dikning. Prel. åtg. behov: dämning. Rikkärr.

Element 1: Golv, 20 % av delobjektytan, öppet. Agvegetation. Lösbotten.

Element 2: Golv, 40 % av delobjektytan, glest bevuxet. Gräs-/starrvegetation. Fastmatta.

Element 3: Golv, 40 % av delobjektytan, skogtäckt. Gräs-/starrvegetation. Fastmatta.

06I 5J 39
KÄRR 3000 M SV HOGRÄN K:A

Topogent kärr, 0,7 ha, 33 m ö h.

Delobj. 1: Topogent kärr
0,7 ha. Rikkärr.

Element 1: Golv, 20 % av delobjektytan, öppet. Gräs-/starrvegetation. Fastmatta.

Element 2: Golv, 80 % av delobjektytan, skogtäckt. Gräs-/starrvegetation. Fastmatta.

06I 5J 40
KÄRR 1700 M SSV HOGRÄN K:A

Topogent kärr, 1,6 ha, 38 m ö h.

Delobj. 1: Topogent kärr
1,6 ha. Rikkärr.

Element 1: Golv, 40 % av delobjektytan, glest bevuxet. Agvegetation. Lösbotten.

Element 2: Golv, 15 % av delobjektytan, glest bevuxet. Gräs-/starrvegetation. Fastmatta.

Element 3: Golv, 35 % av delobjektytan, skogtäckt. Gräs-/starrvegetation. Fastmatta.

06I 5J 41
KÄRR 2800 M NV MÄSTERBY K:A

Topogent kärr, 4,8 ha, 32 m ö h.

Delobj. 1: Topogent kärr
4,8 ha. Stark lokal påverkan från dikning, avverkning. Prel. åtg. behov: dämning. Rikkärr.

Element 1: Golv, 50 % av delobjektytan, glest bevuxet. Gräs-/starrvegetation. Fastmatta.

Element 2: Golv, 50 % av delobjektytan, skogtäckt. Gräs-/starrvegetation. Fastmatta.

06I 5J 42
KÄRR 3100 M NV MÄSTERBY K:A

Topogent kärr, 1,1 ha, 29 m ö h. Ingår i nyckelbiotop.

Delobj. 1: Topogent kärr
1,1 ha. Rikkärr.

Element 1: Golv, 15 % av delobjektytan, glest bevuxet. Gräs-/starrvegetation. Fastmatta.

Element 2: Golv, 85 % av delobjektytan, skogtäckt. Gräs-/starrvegetation. Fastmatta.

06I 5J 43
KÄRR 2400 M NV MÄSTERBY K:A

Topogent kärr, 2,1 ha, 34 m ö h. Ingår i Ängs- och betesmarksinv.

Delobj. 1: Topogent kärr
2,1 ha. Stark lokal påverkan från dikning. Prel. åtg. behov: dämning. Rikkärr.

Element 1: Golv, 25 % av delobjektytan, glest bevuxet. Agvegetation. Lösbotten.

Element 2: Golv, 45 % av delobjektytan, glest bevuxet. Gräs-/starrvegetation. Fastmatta.

Element 3: Golv, 30 % av delobjektytan, skogtäckt. Gräs-/starrvegetation. Fastmatta.

06I 6H30
BURGGATSKOG, 3850 M NV TOFTA K:A

Topogent kärr, 3,9 ha, 28 m ö h.

Delobj. 1: Topogent kärr
3,9 ha. Stark lokal påverkan från dikning. Prel. åtg. behov: dämning. Rikkärr.

Element 1: Golv, 40 % av delobjektytan, glest bevuxet. Gräs-/starrvegetation. Fastmatta.

Element 2: Golv, 60 % av delobjektytan, skogtäckt. Gräs-/starrvegetation. Fastmatta.

06I 6I 30
KÄRR 2600 M NO TOFTA K:A

Topogent kärr, 0,3 ha, 34 m ö h.

Delobj. 1: Topogent kärr
0,3 ha. Stark lokal påverkan från dikning. Prel. åtg. behov: dämning. Rikkärr.

Element 1: Golv, 60 % av delobjektytan, glest bevuxet. Gräs-/starrvegetation. Fastmatta.

Element 2: Golv, 40 % av delobjektytan, skogtäckt. Gräs-/starrvegetation. Fastmatta.

06I 9J 30
KÄRR 1800 M NNO VISBY DOMKYRKA

Topogent kärr, 0,9 ha, 10 m ö h. Naturskyddat.

Delobj. 1: Topogent kärr
0,9 ha. Svag lokal påverkan från dikning. Prel. åtg. behov: dämning. Rikkärr.

Element 1: Golv, 60 % av delobjektytan, glest bevuxet. Gräs-/starrvegetation. Fastmatta.

Element 2: Golv, 40 % av delobjektytan, skogtäckt. Gräs-/starrvegetation. Fastmatta.

06J 0A 30
KÄRR 700 M VSV GERUM K:A

Topogent kärr, 0,4 ha, 37 m ö h. Ingår i Ängs- och betesmarksinv.

Delobj. 1: Topogent kärr
0,4 ha. Svag lokal påverkan från dikning. Prel. åtg. behov: dämning. Rikkärr.

Element 1: Golv, 50 % av delobjektytan, glest bevuxet. Gräs-/starrvegetation. Fastmatta.

Element 2: Golv, 50 % av delobjektytan, skogtäckt. Gräs-/starrvegetation. Fastmatta.

06J 0B 30
KÄRR 1500 M NNO LINDE K:A

Topogent kärr, 2,3 ha, 38 m ö h.

Delobj. 1: Topogent kärr
2,3 ha. Stark lokal påverkan från dikning, avverkning. Prel. åtg. behov: dämning. Rikkärr.

Element 1: Golv, 15 % av delobjektytan, öppet. Agvegetation. Lösbotten.

Element 2: Golv, 30 % av delobjektytan, glest bevuxet. Gräs-/starrvegetation. Fastmatta.

Element 3: Golv, 55 % av delobjektytan, skogtäckt. Gräs-/starrvegetation. Fastmatta.

06J 1A 04
KÄRR 2800 M NNV GERUM K:A

Topogent kärr, 2,6 ha, 63 m ö h. Naturskyddat. Ingår i nyckelbiotop.

Delobj. 1: Topogent kärr
2,6 ha. Stark lokal påverkan från anslutande avverkning, viltvatten. Blekeutfällning, kalkkärr, källkärr.

Element 1: Golv, 40 % av delobjektytan, öppet. Fastm. kärr av starr-ört-brunmoss-typ, axag-variant. Fastmatta.

Element 2: Källa, 5 % av delobjektytan, glest bevuxet. Källkärr av Cratoneuron-typ. Fastmatta.

Element 3: Golv, 20 % av delobjektytan, glest bevuxet. Fastm. kärr av starr-ört-brunmoss-typ, axag-variant. Fastmatta.

Element 4: Golv, 35 % av delobjektytan, skogtäckt. Gräs-/starrvegetation. Fastmatta.

06J 1A 05 **KLASS 2**
KÄRR 3700 M NNO LEVIDE K:A

Topogent kärr, 0,6 ha, 45 m ö h. Fältinv. 2007-08-27. Ingår i nyckelbiotop.

Delobj. 2: Topogent kärr
0,6 ha. Källpåverkad.

Element 1: Golv, 30 % av delobjektytan, glest bevuxet. Gräs-/starrvegetation. Fastmatta.

Element 2: Golv, 70 % av delobjektytan, skogtäckt. Gräs-/starrvegetation. Fastmatta.

Magert rikkärr som har ett nästan heltäckande bestånd av krumma tallar. Området har under lång tid befunnit sig under långsam igenväxning. Nedfallna hägnadssystem visar att bete ägt rum i området fram till mitten av 1900-talet. Vegetationen är gräsrik och dominerad av arterna blåtåtel och axag. I området finns även ängsvädd, kärrknipprot, kärrlilja, vildlin, blodrot, luktsporre, majviva, ögontröst, ryltåg, slåtterblomma, vitmåra och darrgräs. Synliga ingrepp saknas. Åtgärder: Återinför utmarksbete.

06J 1A 07 **KLASS 1**
KÄRR 7000 M ONO FRÖJEL K:A

Soligent kärr, 0,9 ha, 61 m ö h. Fältinv. 2007-08-27.

Delobj. 1: Soligent kärr
0,9 ha. Svag lokal påverkan från dikning. Prel. åtg. behov: dämning, bete. Blekeutfällning, kalkkärr, kalktuff, källkärr.

Örtrikt skogskärr vid 06J 1A 05

Örtrik källmyr där nästan hela myrytan domineras av axag. Öselskallra växer i området. 06J 1A 07

Element 1: Golv, 30 % av delobjektytan, glest bevuxet. Fastm. kärr av starr-ört-brunmoss-typ, axag-variant. Fastmatta.

Element 2: Golv, 65 % av delobjektytan, skogtäckt. Gräs-/starrvegetation. Fastmatta.

Element 3: Källa, 5 % av delobjektytan, glest Bevuxet. Källkärr av Cratoneuron-typ. Fastmatta.

Källmyr av absolut toppklass. Myren är tydligt soligen med ytan sluttande mot nordväst. Kärret har ett källområde med blottad bleke och små axagtuvor med mycket lågt näringsinnehåll. Källområdet är helt dominerat av axag. Mellan tuvorna finns blottad bleke där tagelsäv dominerar. Tuvorna har extremt rika förekomster av brun ögontröst, liksom även kärrlilja, näbbstarr, fjälltätört, luktsporre, sen ängsgentiana och storsileshår. I källan växer även ett trettiotal exemplar av den mycket ovanliga arten öselskallra. Bottenskiktet upptas här av arter som klotuffmossa, kalkkällmossa, stor fickmossa, kamtuffmossa och kärrbryum. I kärret växer även slåtterblomma, svarthö, ängsvädd, majviva, vildlin, smalfräken, tagelsäv, knappag och tätört. Här växer även guldspärrmossa, korvskorpionmossa, kärrspärrmossa och kalkkammossa i bottenskiktet. Ett dike ansluter till området i den västra delen. På dikeskanterna växer ett sextiotal exemplar av öselskallra. Kärret ansluter till avverkad mark i öster vilken avgränsas av endast en smal kantzon. Åtgärder: Försiktig igenläggning av dike.

06J 1A 08 KLASS 1
KÄRR VID RUSSPARK, 2300 M NNO GERUM K:A

Soligent kärr, 8,7 ha, 44 m ö h. Fältinv. 2007-08-28. Delvis naturskyddat.

Delobj. 2: Soligent kärr
8,7 ha. Stark lokal påverkan från dikning, avverkning, körspår. Prel. åtg. behov: dämning, bete. Blekeutfällning, kalkkärr, kalktuff, källkärr.

Element 1: Golv, 45 % av delobjektytan, glest bevuxet. Fastm. kärr av starr-ört-brunmoss-typ, axag-variant. Fastmatta.

Element 2: Källa, 1 % av delobjektytan, glest bevuxet. Källkärr av Cratoneuron-typ. Fastmatta.

Element 3: Bäck, 5 % av delobjektytan, glest bevuxet. Fastm. kärr av starr-ört-brunmoss-typ, axag-variant. Fastmatta.

Element 4: Golv, 50 % av delobjektytan, skogtäckt. Gräs-/starrvegetation. Fastmatta.

Källmyr som omfattar Natura 2000-området Niksarve samt rikkärrsområden både öster och växter därom. De fysiska skadorna på den del av våtmarken som ligger utanför Natura 2000-området är betydande. Dikningar i området ger påtaglig hydrologisk störning över en stor del av

06J 1A 08

våtmarken. Flera av de öppna myrytorna är dessutom starkt störda av hyggesplöjning. Avverkningar ansluter både mot sydväst och sydost. Kantzonerna är smala eller saknas. Källan sammanfaller med den grunda bäcken där vatten tränger upp på bred front. I bäckdråget och källorna växer arter som kamtuffmossa, storsileshår, tätört, majviva, kärrsälting, svarthö, kustarun, axag, strandpryl och smalfräken. Artrikedomen i området är stor med förekomster av bland annat blåtåtel, axag, kärrlilja, svarthö, blodrot, kärrknipprot, slåtterblomma, tätört, ängsvädd, kärrsälting, sumpnycklar, darrgräs, vanlig ögontröst, darrgräs, tagelsäv, gräsull, kustarun, vildlin, sumpgentiana, luktsporre, vattenklöver, kärrtistel, vattenmynta, slankstarr och hirsstarr. Den del som omfattar Natura 2000-området är i mycket fint skick. Åtgärder: Restaurering av markskador. Återinför bete över hela området.

06J 1A 09
VÅTMARK 2000 M NV LOJSTA K:A

Våtmarkskomplex, 17,9 ha, 58 m ö h.

Delobj. 2: Topogent kärr
1,6 ha fördelat på 3 ytor. Svag lokal påverkan från dikning, anslutande avverkning. Prel. åtg. behov: dämning. Rikkärr.

Element 1: Golv, 50 % av delobjektytan, glest bevuxet. Gräs-/starrvegetation. Fastmatta.

Element 2: Golv, 50 % av delobjektytan, skogtäckt. Gräs-/starrvegetation. Fastmatta.

06J 1A 30 KLASS 1
RUSSPARK, 4300 M NNV GERUM K:A

Topogent kärr, 1,4 ha, 72 m ö h. Fältinv. 2007-08-27.

Delobj. 1: Topogent kärr
1,4 ha. Svag lokal påverkan från dikning, anslutande avverkning. Prel. åtg. behov: dämning, bete. Blekeutfällning, kalkkärr, källkärr.

Element 1: Golv, 60 % av delobjektytan, öppet. Lösbottenkärr av ört-starr-brunmosstyp, översvämningsvar. Lösbotten.

Element 2: Golv, 20 % av delobjektytan, öppet. Fastm. kärr av starr-ört-brunmoss-typ, axag-variant. Fastmatta.

Element 3: Källa, 5 % av delobjektytan, öppet. Fastm. kärr av starr-ört-brunmoss-typ, axag-variant. Fastmatta.

Element 4: Bäck, 5 % av delobjektytan, öppet. Fastm. kärr av starr-ört-brunmoss-typ, axag-variant. Fastmatta.

Objekt 06J 1A 30 utgörs av ett flackt kärr på bleke med källbildning

Element 5: Golv, 10 % av delobjektytan, skogtäckt. Gräs-/starrvegetation. Fastmatta.

Mycket flackt rikkärr som är beläget på botten av hårt packad bleke. I den sydöstra delen av myren finns en öppen källa som ger upphov till en liten bäck. I denna del finns även mer tuvor av axag. Kärret är mycket örtrikt. Dominerande arter är blåtåtel, tagelsäv, slankstarr och axag. Övriga arter inkluderar slåtterblomma, majviva, ängsvädd, kärrknipprot, vildlin, blodrot, tätört, brunört och ängsnycklar. Området hyser även exklusiva arter såsom svarthö, luktsporre, kärrlilja, storsileshår, sen ängsgentiana och brun ögontröst. Området hyser påfallande rika förekomster av kustarun. Området är hydrologiskt påverkat av anslutande avverkningar i den norra delen. Kantzonerna som lämnats är mycket smala och delvis helt obefintliga. Ett dike ger området svag lokal påverkan. Området betas av russ och är i mycket fint skick.

06J 1A 31

06J 1A 31 KLASS 1
RUSSPARK, 4200 M NNV GERUM K:A

Topogent kärr, 1,0 ha, 72 m ö h. Fältinv. 2007-08-27. Ingår i Ängs- och betesmarksinv.

Delobj. 1: Topogent kärr
1,0 ha. Svag lokal påverkan från anslutande avverkning, bete. Blekeutfällning, källpåverkad.

Element 1: Golv, 40 % av delobjektytan, öppet. Lösbottenkärr av ört-starr-brunmosstyp, översvämningsvar. Lösbotten.

Element 2: Golv, 40 % av delobjektytan, öppet. Fastm. kärr av starr-ört-brunmoss-typ, axag-variant. Fastmatta.

Element 3: Golv, 20 % av delobjektytan, skogtäckt. Gräs-/starrvegetation. Fastmatta.

Flackt rikkärr som är ligger på hårt packad bleke. Området är magert med små fina axagtuvor. Vegetationen är rik med förekomster av axag, slåtterblomma, majviva, kärrknipprot, ängsvädd, slankstarr, tagelsäv, kustarun, tätört, blåtåtel, kärrlilja, brudsporre, sumpgentiana, vildlin, liten ärtstarr, blodrot, ryltåg, ängsstarr och ängsnycklar. I bottenskiktet växer guldspärr-mossa, kärrspärrmossa, kalklungmossa, stor fickmossa, kärrbryum, guldspärrmossa. Området ligger inom det stora betesområdet russpark och är i mycket fint skick. Avverkningar har ägt rum norr om området. Den kantzon till rikkärret som lämnats är endast omkring tio meter breda. Detta har fått till följd att avverkningen åstadkommit negativ hydrologisk påverkan på området.

06J 1A 32
KÄRR 2250 M NV GERUM K:A

Topogent kärr, 0,3 ha, 47 m ö h.

Delobj. 1: Topogent kärr
0,3 ha. Rikkärr.

Element 1: Golv, 99 % av delobjektytan, glest bevuxet. Gräs-/starrvegetation. Fastmatta.

06J 1A 33
RUSSPARK, 4100 M NNV GERUM K:A

Topogent kärr, 0,5 ha, 73 m ö h.

Delobj. 1: Topogent kärr
0,5 ha. Svag lokal påverkan från anslutande avverkning. Blekeutfällning. Rikkärr.

Element 1: Golv, 50 % av delobjektytan, glest bevuxet. Lösbottenkärr av ört-starr-brunmosstyp, översvämningsvar. Lösbotten.

Element 2: Golv, 50 % av delobjektytan, skogtäckt. Gräs-/starrvegetation. Fastmatta.

Flackt, torrt kärr som har fukthedskaraktär. Träden står på socklar vilket visar att området under en stor del av året är påtagligt blött. Kärret ligger på botten av finkornig, hårt packad bleke. Vegetationen är örtrik. Här växer bland annat blåtåtel, axag, knappag, slåtterblomma, blodrot, sumpgentiana, gåsört, vattenmynta, grönstarr, liten ärtstarr och vildlin. I bottensiktet märks guldspärrmossa och kärrspärrmossa. Kärret är påverkat av anslutande avverkningar. De kantzoner som lämnats mot kärret är mycket smala vilket medför viss negativ hydrologisk påverkan på området.

06J 1A 34 KLASS 1
RUSSPARK, 4300 M NNV GERUM K:A

Topogent kärr, 1,4 ha, 72 m ö h. Fältinv. 2007-08-27.

Delobj. 1: Topogent kärr
1,4 ha. Svag lokal påverkan från dikning, anslutande avverkning. Prel. åtg. behov: dämning. Blekeutfällning, kalkkärr, källpåverkad.

Element 1: Golv, 40 % av delobjektytan, glest bevuxet. Fastm. kärr av starr-ört-brunmoss-typ, axag-variant. Fastmatta.

Element 2: Golv, 60 % av delobjektytan, skogtäckt. Gräs-/starrvegetation. Fastmatta.

Litet tuvigt rikkärr som har ganska kraftig vegetation och är långsamt igenväxande. Små

06J 1A 34

ytor av blottad bleke finns mellan tuvorna. I området växer axag, ängsvädd, kärrlilja, vildlin, slåtterblomma, slankstarr, kustarun, rödklint, majviva, kärrsälting, blåtåtel, blodrot, brudsporre, kärrknipprot, ängsstarr, hirsstarr, praktsporre, strandlysing, kärrtistel, sumpgentiana, ängsnycklar, tvåblad, vanlig ögontröst och tätört. Området uppvisar källpåverkan med förekomster av sumpnycklar. I bottenskiktet växer guldspärrmossa, kalkkammossa, späd skorpionmossa, spjutmossa och lungmossa. Kärret dräneras av ett dike som utgör påtaglig hydrologisk påverkan av området. Åtgärder: Igenläggning av dike.

06J 1A 35 KLASS 1
KÄRR 2900 M N GERUM K:A

Topogent kärr, 4,1 ha, 64 m ö h. Fältinv. 2007-08-28.

Delobj. 1: Topogent kärr
4,1 ha. Svag lokal påverkan från anslutande avverkning. Blekeutfällning, kalkkärr, källkärr.

Element 1: Golv, 45 % av delobjektytan, öppet. Lösbottenkärr av ört-starr-brunmosstyp, översvämningsvar. Lösbotten.

Element 2: Tuva, 10 % av delobjektytan, glest bevuxet. Fastm. kärr av starr-ört-brunmoss-typ, axag-variant. Fastmatta.

Element 3: Golv, 40 % av delobjektytan, skogtäckt. Fastm. kärr av starr-ört-brunmoss-typ, axag-variant. Fastmatta.

Element 4: Källa, 1 % av delobjektytan, glest bevuxet. Fastm. kärr av starr-ört-brunmoss-typ, axag-variant. Fastmatta.

Element 5: Källa, 1 % av delobjektytan, skogtäckt. Källkärr av Cratoneuron-typ. Fastmatta.

Element 6: Bäck, 5 % av delobjektytan, skogtäckt. Fastm. kärr av starr-ört-brunmoss-typ, axag-variant. Fastmatta.

Element 7: Tuva, 1 % av delobjektytan, skogtäckt. Vitmossdominerad veg. Mjukmatta.

Mycket fin källmyr som har ett något annorlunda snitt. Områdets södra halva består att ett öppet blekefält med påtaglig vätkaraktär. Den finkorniga bleken är helt blottad och här växer glest med vattenmynta, liten ärtstarr, ältranunkel, strandklo, spikblad, gåsört, lungmossa och fetbålmossa. I blekefältets norra del finns ett sydvänt skogsbryn där vatten tränger fram på bred front från flera källor. Här finns vackra axagtuvor. Här växer majviva, brun ögontröst, slåtterblomma, luktsporre, sumpgentiana, kärrknipprot, kustarun, ryltåg, svarthö, sumpnycklar, kärrlilja, smalfräken och brudsporre. Tuvorna är mycket hårda och vegetationen är lågvuxen.

06J 1A 35

I skogskärret växer svarthö, Jungfru Marie nycklar, kärrlilja, majviva, gräsull, slåtterblomma, kärrtistel, ryltåg, blodrot och vildlin. Även i den skogklädda delen av myrområdet finns källor och här växer kamtuffmossa, källtuffmossa, fetbålmossa, guldspärrmossa och storsileshår. I skogen finns även en välutvecklad vitmosstuva. Myren påverkas av anslutande avverkningar i söder. Kantzonen mot myren är cirka femton meter bred. Området ligger inom betesområdet Russpark och betas således av gotlandsruss. Hävden är mycket god. Områdets naturvärden bedöms ha mycket goda förutsättningar att bevaras under rådande förhållanden.

06J 1A 36
KÄRR 2700 M NNV GERUM K:A

Soligent kärr, 5,6 ha, 65 m ö h. Delvis naturskyddat. Ingår i nyckelbiotop.

Delobj. 1: Soligent kärr
5,6 ha. Svag lokal påverkan från anslutande avverkning. Blekeutfällning, kalkkärr, kalktuff, källkärr.

Element 1: Golv, 20 % av delobjektytan, glest bevuxet. Fastm. kärr av starr-ört-brunmoss-typ, axag-variant. Fastmatta.

Källområde med mycket örtrika tuvor vid 06J 1A 35

Element 2: Källa, 5 % av delobjektytan, glest bevuxet. Källkärr av Cratoneuron-typ. Fastmatta.

Element 3: Golv, 70 % av delobjektytan, skogtäckt. Gräs-/starrvegetation. Fastmatta.

Element 4: Bäck, 5 % av delobjektytan, skogtäckt. Källkärr av Cratoneuron-typ. Fastmatta.

Element 5: Tuva, 1 % av delobjektytan, skogtäckt. Vitmossdominerad veg. Mjukmatta.

06J 1A 37 KLASS 3
KÄRR 3500 M NO GERUM K:A

Topogent kärr, 0,4 ha, 61 m ö h. Fältinv. 2007-08-28.

Delobj. 1: Topogent kärr
0,4 ha. Svag lokal påverkan från körspår, rikkärr.

Element 1: Golv, 70 % av delobjektytan, öppet. Agvegetation. Lösbotten.

Element 2: Golv, 10 % av delobjektytan, glest bevuxet. Gräs-/starrvegetation. Fastmatta.

Element 3: Golv, 20 % av delobjektytan, skogtäckt. Gräs-/starrvegetation. Fastmatta.

Agmyr som har rikkärrsvegetation i den södra delen. Området är delvis stört av körskador. I området växer blåtåtel, axag, slåtterblomma, ängsvädd, blodrot, ängsnycklar, brudsporre, vanlig ögontröst, loppstarr, smalfräken, vitmåra, liten ärtstarr, sumpgentiana, älgört, slankstarr och älväxing. I bottenskiktet växer guldspärrmossa och kärrspärrmossa.

06J 1A 38
KÄRR 2250 M NV GERUM K:A

Topogent kärr, 0,6 ha, 44 m ö h. Ingår i nyckelbiotop.

Delobj. 1: Topogent kärr
0,6 ha. Rikkärr.

Element 1: Golv, 99 % av delobjektytan, skogtäckt. Gräs-/starrvegetation. Fastmatta.

06J 1A 39
KÄRR 2800 M NNV GERUM k:A

Topogent kärr, 0,7 ha, 63 m ö h.

Delobj. 1: Topogent kärr
0,7 ha. Svag lokal påverkan från dikning. Prel. åtg. behov: dämning. Rikkärr.

06J 1A 37

Element 1: Golv, 50 % av delobjektytan, glest bevuxet. Gräs-/starrvegetation. Fastmatta.

Element 2: Golv, 50 % av delobjektytan, skogtäckt. Gräs-/starrvegetation. Fastmatta.

06J 1A 40
KÄRR 1850 M NV LOJSTA K:A

Topogent kärr, 0,3 ha, 58 m ö h.

Delobj. 1: Topogent kärr
0,3 ha. Svag lokal påverkan från körspår, rikkärr.

Element 1: Golv, 70 % av delobjektytan, öppet. Gräs-/starrvegetation. Fastmatta.

Element 2: Golv, 30 % av delobjektytan, glest bevuxet. Gräs-/starrvegetation. Fastmatta.

06J 1A 41
KÄRR 1600 M NV LOJSTA K:A

Topogent kärr, 0,5 ha, 57 m ö h.

Delobj. 1: Topogent kärr
0,5 ha. Svag lokal påverkan från dikning. Prel. åtg. behov: dämning. Rikkärr.

Element 1: Golv, 50 % av delobjektytan, glest bevuxet. Gräs-/starrvegetation. Fastmatta.

Element 2: Golv, 50 % av delobjektytan, skogtäckt. Gräs-/starrvegetation. Fastmatta.

06J 1A 42
KÄRR 1600 M NV LOJSTA K:A

Topogent kärr, 0,6 ha, 57 m ö h.

Delobj. 1: Topogent kärr
0,6 ha. Rikkärr.

Element 1: Golv, 50 % av delobjektytan, glest bevuxet. Gräs-/starrvegetation. Fastmatta.

Element 2: Golv, 50 % av delobjektytan, skogtäckt. Gräs-/starrvegetation. Fastmatta.

06J 1B 30 KLASS 1
KÄLDHAGEN, 3300 M NO LOJSTA K:A

Soligent kärr, 0,5 ha, 54 m ö h. Fältinv. 2007-08-23.

Delobj. 1: Soligent kärr
0,5 ha. Svag lokal påverkan från dikning. Prel. åtg. behov: dämning, bete. Blekeutfällning, kalkkärr, källkärr.

Element 1: Golv, 20 % av delobjektytan, glest bevuxet. Fastm. kärr av starr-ört-brunmoss-typ, axag-variant. Fastmatta.

Källa övergående i dråg dominerad av kalkkällmossa, klotuffmossa och kamtuffmossa i objekt 06J 1B 30

Element 2: Källa, 5 % av delobjektytan, glest bevuxet. Källkärr av Cratoneuron-typ. Mjukmatta.

Element 3: Källdrag, 5 % av delobjektytan, glest bevuxet. Källkärr av Cratoneuron-typ. Mjukmatta.

Element 4: Golv, 80 % av delobjektytan, skogtäckt. Gräs-/starrvegetation. Fastmatta.

Mycket fin liten källmyr som har en stor öppen källa övergående i ett brett, sluttande flöde. I källan är vegetationen mycket rik och upptas av rika förekomster av kalkkällmossa, klotuffmossa, kamtuffmussa, källtuffmossa, späd skorpionmossa, guldspärrmossa samt kransalger. I källan växer även näbbstarr, kärrfräken, gräsull, kärrgröe, smalfräken, tätört, storsileshår, kärrsälting, kärrknipprot, blodrot, ängsvädd, sumpnycklar, ängsstarr och kärrtistel. I myren tillkommer arter som axag, loppstarr, hirsstarr, kärrlilja, brudsporre, svinrot, blodnäva och darrgräs. Bottenskiktet är mycket väl utvecklat med rika förekomster av guldspärrmossa, stor fickmossa, kalkkammossa och kärrbryum. I området finns ett glest bestånd tall, glasbjörk, oxel, brakved och en. Området påverkas av dikning. Skog har tagits ner både söder och norr om objektet. Kärret omges av smala zoner med skog. Åtgärder: Igenläggning av dike. Ingen ytterligare avverkning får ske i objektets närhet. Återinfört bete.

06J 1B 31 KLASS 1
KÄLDHAGEN, 3350 M NO LOJSTA K:A

Soligent kärr, 0,8 ha, 49 m ö h. Fältinv. 2007-08-23.

Delobj. 1: Soligent kärr
0,8 ha. Svag lokal påverkan från dikning. Prel. åtg. behov: dämning, bete. Blekeutfällning, kalkkärr, källkärr.

Element 1: Golv, 50 % av delobjektytan, glest bevuxet. Fastm. kärr av starr-ört-brunmoss-typ, axag-variant. Fastmatta. Fastmatta.

Element 2: Källa, 5 % av delobjektytan, glest bevuxet. Källkärr av Cratoneuron-typ. Fastmatta.

Element 3: Bäck, 5 % av delobjektytan, glest bevuxet. Fastm. kärr av starr-ört-brunmoss-typ, axag-variant. Fastmatta.

Element 4: Tuva, 1 % av delobjektytan, glest bevuxet. Vitmossdominerad veg. Mjukmatta.

Element 5: Golv, 50 % av delobjektytan, skogtäckt. Gräs-/starrvegetation. Fastmatta.

Mycket fin liten källmyr som har en öppen källa och en bäck som slingrar genom området. Kärret är magert och har lågvuxen vegetation med små tuvor. I källområdet växer klotuffmossa, guldspärrmossa, kärrbryum, späd skorpionmossa

Källbäck vid 06J 1B 31

och korvskorpionmossa, näbbstarr, axag, ängsstarr, sumpnycklar, slåtterblomma, tätört, kärrlilja, smalfräken, storsileshår, majviva och gräsull. Kärrytan har dominanta förekomster av axag, hirsstarr och blåtåtel. Här tillkommer arter som ängsvädd, kustarun, kärrtistel, brudsporre, kärrfräken och darrgräs. Här finns även förekomster av den högvuxna och sällsynta örten sen ängsgentiana. Området hyser även några välutvecklade tuvor med vitmossor. Myren påverkas av dikning och anslutande avverkning. Åtgärder: Igenläggning av dike. Ingen ytterligare avverkning. Återinfört bete.

06J 1B 32 KLASS 1
BLAUTÅHAGEN, 3300 M NO LOJSTA K:A

Soligent kärr, 0,3 ha, 48 m ö h. Fältinv. 2007-08-23.

Delobj. 1: Soligent kärr
0,3 ha. Svag lokal påverkan från dikning. Prel. åtg. behov: dämning, bete. Blekeutfällning, kalkkärr, källkärr.

Element 1: Golv, 40 % av delobjektytan, öppet. Fastm. kärr av starr-ört-brunmoss-typ, axag-variant. Fastmatta.

Element 2: Källa, 10 % av delobjektytan, öppet. Källkärr av Philonotis-typ. Fastmatta.

Element 3: Tuva, 1 % av delobjektytan, öppet. Vitmossdominerad veg. Mjukmatta.

Element 4: Golv, 50 % av delobjektytan, skogtäckt. Gräs-/starrvegetation. Fastmatta.

Mycket fin liten källmyr som trots sin lilla yta har ett artrikt innehåll. Området har en vacker och välutvecklad källa. Vattnet ger upphov till en bäck men bäckfåran är något diffus och långsamt igenväxande. I källmiljön växer kalkkällmossa, klotuffmossa, kärrbryum, storsileshår, kärrknipprot, kärrlilja, blodrot, kärrgröe, kärrfräken och sumpnycklar. I myrvidden växer axag i dominanta förekomster tillsammans med blåtåtel. Här växer även slåtterblomma, blodrot, brudsporre, hirsstarr, ängsvädd, majviva, kärrknipprot, gräsull, storsileshår, kärrlilja och Jungfru Marie nycklar. Området omges av skog. Källmyren är dikad. Åtgärder: Igenläggning av dike. Återinfört bete.

06J 1B 34 KLASS 1
KÄRR 3700 M VSV ETELHEM K:A

Soligent kärr, 0,5 ha, 47 m ö h. Fältinv. 2007-08-23.

Delobj. 1: Soligent kärr
0,5 ha. Svag lokal påverkan från dikning, anslutande avverkning. Prel. åtg. behov: dämning, bete. Blekeutfällning, kalkkärr, kalktuff, källkärr.

Källa dominerad av kalkkällmossa vid 06J 1B 32

Källområde med öppet vatten och stor artrikedom i objekt 06J 1B 34

Element 1: Golv, 70 % av delobjektytan, glest bevuxet. Fastm. kärr av starr-ört-brunmoss-typ, axag-variant. Fastmatta.

Element 2: Källa, 10 % av delobjektytan, öppet. Källkärr av Cratoneuron-typ. Fastmatta.

Element 3: Golv, 20 % av delobjektytan, skogtäckt. Fastm. kärr av starr-ört-brunmoss-typ, axag-variant. Fastmatta.

Källmyr med mycket höga värden. Ett dike löper längs områdets västra kant. I anslutning till diket finns omfattande källbildning varför en eventuell igenläggning av diket kan vara svår att genomföra utan att skada betydande naturvärden. Källorna har öppet vatten och rik vegetation med förekomster av klotuffmossa, kalkkällmossa, späd skorpionmossa, stor fickmossa, svarthö, tagelsäv, axag, kärrlilja, storsileshår, brudsporre, kärrfräken, slåtterblomma, sumpnycklar, gräsull, näbbstarr, kustarun, majviva, kärrgröe, älväxing och tussilago. I bäckarna finns kalktuff. Vegetationen på myrytan är rik och många av de mest källberoende arterna finns inte bara närmast källan utan över nästan hela området. Ytterligare arter som inte finns vid källorna inkluderar slåtterblomma, luktsporre,

06J 1B 34

samt den ovanliga arten sen ängsgentiana. Svarthö förekommer med mer än femtusen exemplar i området. En mindre förekomst med den på Gotland ovanliga arten svartknoppsmossa påträffades i området. Området omges i norr och väster av äldre skog, mot öster av yngre skog. Området gränsar till ett hygge i sydväst. Åtgärder: Försiktig igenläggning av dike. Återinfört extensivt bete.

06J 1B 35 KLASS 2
KÄRR 3400 M VSV ETELHEM K:A

Soligent kärr, 0,3 ha, 50 m ö h. Fältinv. 2007-08-23.

Delobj. 1: Soligent kärr
0,3 ha. Svag lokal påverkan från anslutande avverkning, bete. Källpåverkad.

Element 1: Golv, 70 % av delobjektytan, glest bevuxet. Fastm. kärr av starr-ört-brunmoss-typ, axag-variant. Fastmatta.

Element 2: Tuva, 1 % av delobjektytan, öppet. Vitmossdominerad veg. Mjukmatta.

Element 3: Golv, 30 % av delobjektytan, skogtäckt. Fastm. kärr av starr-ört-brunmoss-typ, axag-variant. Fastmatta.

Halvslutet kärr som saknar synliga källor. Källpåverkan i området är dock tydlig. I området växer axag, blåtåtel, älväxing, kärrlilja, sumpnycklar, kärrknipprot, brudsporre, majviva, slåtterblomma, blodrot, ängsvädd, vitmåra, kärrtistel, vildlin, ag och kärrfräken. Området har en vitmossdominerad tuva. Området är fritt från dikespåverkan.

06J 1B 36 KLASS 2
KÄRR 2400 M V ETELHEM K:A

Topogent kärr, 2,0 ha, 48 m ö h. Fältinv. 2007-08-23.

Delobj. 1: Topogent kärr
2,0 ha. Stark lokal påverkan från dikning, upplag, körspår. Prel. åtg. behov: dämning, bete. Blekeutfällning, kalkkärr, källpåverkad.

Element 1: Golv, 70 % av delobjektytan, glest bevuxet. Fastm. kärr av starr-ört-brunmoss-typ, axag-variant. Fastmatta.

Element 2: Golv, 30 % av delobjektytan, skogtäckt. Gräs-/starrvegetation. Fastmatta.

Kärr som utsatts för omfattande påverkan. Området är dikat sedan lång tid tillbaka. Området har tidigare sannolikt varit kontinuerligt översvämmad myrbotten. Bleken visar spår av

06J 1B 36

subfossila snäckor. En omfattande deflation av blekelagret har ägt rum. Myrytan är helt flack med blottade blekeytor mellan tuvorna. Vegetationen utgörs av blåtåtel, axag, älväxing, slankstarr, kärrlilja, sumpnycklar, brudsporre, kärrknipprot, majviva, slåtterblomma, kustarun, blodrot, vildlin, ängsvädd, brunört, krissla, rödklint, tussilago, höstfibbla, vanlig ögontröst och tätört. I området finns även en förekomst av sen ängsgentiana. Området är även skadat av markberedning i form av hyggesplöjning. Ett sopupplag finns även i området. Bottenskiktet är svagt utvecklat. Åtgärder: Igenläggning av dike. Borttagande av sopupplag.

06J 1B 37 KLASS 2
KÄRR 2800 M V ETELHEM K:A

Topogent kärr, 0,9 ha, 47 m ö h. Fältinv. 2007-08-23.

Delobj. 1: Topogent kärr
0,9 ha. Stark lokal påverkan från dikning, avverkning, markberedning. Prel. åtg. behov: dämning, bete. Källpåverkad.

Element 1: Golv, 25 % av delobjektytan, glest bevuxet. Fastm. kärr av starr-ört-brunmoss-typ, axag-variant. Fastmatta.

Element 2: Golv, 5 % av delobjektytan, öppet. Agvegetation. Lösbotten.

Element 3: Golv, 70 % av delobjektytan, skogtäckt. Gräs-/starrvegetation. Fastmatta.

Svårt skadat rikkärr vars markanvändning hanterats med stor okunskap. Avverkning har ägt rum söder om området och även i själva rikkärret. Kantzoner mot den öppna våtmarken har ej lämnats. Området är dessutom påtagligt påverkat av hyggesplöjning och omfattande körskador. Enstaka starkt åldriga tallar finns fortfarande i området. Rudiment av rikkärrs vegetationen finns kvar och till floran hör axag, blåtåtel, kärrlilja, ängsvädd, älväxing, brudsporre, kustarun, slåtterblomma, majviva, kärrknipprot, blodrot, tätört, rödklint, kärrtistel, hirsstarr, slankstarr, ängsnycklar och vitmåra.

I området finns även den ovanliga arten sen ängsgentiana. Området är nu långsamt igenväxande. Näringsnivåerna i området är naturligt låga och naturvärdena är höga.

Åtgärder: Försiktig igenläggning av dike. Områdets höga naturvärden gör att en insats för att åtgärda uppkomna markskador är angelägen.

06J 1B 37

06J 1B 39
KÄRR 2200 M NNO LINDE K:A

Topogent kärr, 0,2 ha, 49 m ö h.

Delobj. 1: Topogent kärr
0,2 ha. Rikkärr.

Element 1: Golv, 70 % av delobjektytan, öppet. Agvegetation. Lösbotten.

Element 2: Golv, 5 % av delobjektytan, glest bevuxet. Gräs-/starrvegetation. Fastmatta.

Element 3: Golv, 25 % av delobjektytan, skogtäckt. Gräs-/starrvegetation. Fastmatta.

06J 1B 40
KÄRR 2600 M NO LOJSTA K:A

Soligent kärr, 7,4 ha, 49 m ö h. Delvis naturskyddat. Ingår i nyckelbiotop.

Delobj. 1: Topogent kärr
7,4 ha. Svag lokal påverkan från dikning, avverkning. Prel. åtg. behov: dämning, bete. Blekeutfällning, kalkkärr, kalktuff, källkärr.

Element 1: Golv, 30 % av delobjektytan, glest bevuxet. Fastm. kärr av starr-ört-brunmoss-typ, axag-variant. Fastmatta.

Element 2: Källa, 5 % av delobjektytan, öppet. Källkärr av Cratoneuron-typ. Fastmatta.

Element 3: Bäck, 5 % av delobjektytan, glest bevuxet. Fastm. kärr av starr-ört-brunmoss-typ, axag-variant. Fastmatta.

Element 4: Golv, 60 % av delobjektytan, skogtäckt. Gräs-/starrvegetation. Fastmatta.

06J 1C 01 KLASS 3
KÄRR 4500 M N STÅNGA K:A

Topogent kärr, 5,0 ha, 39 m ö h. Fältinv. 2007-08-23.

Delobj. 1: Topogent kärr
5,0 ha. Svag lokal påverkan från rikkärr.

Element 1: Golv, 30 % av delobjektytan, glest bevuxet. Gräs-/starrvegetation. Fastmatta.

Element 2: Golv, 70 % av delobjektytan, skogtäckt. Gräs-/starrvegetation. Fastmatta.

Topogent kärr som tidigare i sin helhet har bestått av lågvuxen rikkärrsvegetation. Området är nu långsamt igenväxande av mera högvuxen ag och pors. I området växer blåtåtel, pors, blodrot, axag, ängsvädd, ag, älväxing, näbbstarr, brudsporre, hirsstarr, slåtterblomma, kärrsilja, ängsruta, strandlysing älgört. Kärret är delvis skadat av markberedning och körskador.

06J 1C 30
ANDVÄT, 3000 M SSV ETELHEM K:A

Topogent kärr, 1,1 ha, 48 m ö h.

Delobj. 1: Topogent kärr
1,1 ha. Rikkärr.

Element 1: Golv, 80 % av delobjektytan, glest bevuxet. Gräs-/starrvegetation. Fastmatta.

Element 2: Golv, 20 % av delobjektytan, skogtäckt. Gräs-/starrvegetation. Fastmatta.

06J 1D 30
KÄRR 2400 M SV GARDA K:A

Topogent kärr, 2,8 ha, 26 m ö h.

Delobj. 1: Topogent kärr 2,8 ha. Rikkärr.

Element 1: Golv, 80 % av delobjektytan, glest bevuxet. Gräs-/starrvegetation. Fastmatta.
Element 2: Golv, 20 % av delobjektytan, skogtäckt. Gräs-/starrvegetation. Fastmatta.

06J 2A 10 KLASS 1
KÄRR 4700 M NNV LOJSTA K:A

Topogent kärr, 15,0 ha, 62 m ö h. Fältinv. 2007-08-28. Ingår i nyckelbiotop.

Delobj. 1: Topogent kärr
15,0 ha. Svag lokal påverkan från Prel. åtg. behov: dämning, bete. Blekeutfällning, kalkkärr, källpåverkad.

Element 1: Golv, 70 % av delobjektytan, glest bevuxet. Fastm. kärr av starr-ört-brunmoss-typ, axag-variant. Fastmatta.

Element 2: Golv, 5 % av delobjektytan, öppet. Agvegetation. Lösbotten.

Element 3: Golv, 25 % av delobjektytan, skogtäckt. Gräs-/starrvegetation. Fastmatta.

Rikkärr som har utsatts för utdikning och markberedning. Åtgärderna har lett till att en tydlig förändring i områdets vegetation kan ses. Myrytan håller på att bli mer tät- och högvuxen. Området är nu under igenväxning. Markförhållandena är magra och fortfarande finns höga naturvärden i området. Rikkärrsfloran i området omfattar bland annat blåtåtel, hirsstarr, axag, knappag, ängsnycklar, vaxnycklar, ängsvädd, kärrknipprot, kustarun, slåtterblomma, smalfräken, majviva, kärrlilja och luktsporre. I bottenskiktet växer guldspärrmossa samt späd skorpionmossa och korvskorpionmossa. Åtgärder: Restaurering av markskador.

06J 2A 11 KLASS 1
KÄRR 4500 M NNV LOJSTA K:A

Topogent kärr, 19,2 ha, 58 m ö h. Fältinv. 2007-09-14.

Delobj. 1: Topogent kärr
19,2 ha. Stark lokal påverkan från dikning, avverkning. Prel. åtg. behov: dämning, bete. Blekeutfällning, kalkkärr, källpåverkad.

Element 1: Golv, 40 % av delobjektytan, glest bevuxet. Fastm. kärr av starr-ört-brunmoss-typ, axag-variant. Fastmatta.

Element 2: Golv, 10 % av delobjektytan, glest bevuxet. Agvegetation. Lösbotten.

Element 3: Golv, 50 % av delobjektytan, skogtäckt. Gräs-/starrvegetation. Fastmatta.

Element 4: Bäck, 1 % av delobjektytan, öppet. Gles gräsvegetation. Lösbotten

Kärryta som påverkats av omfattande markskador vid markberedning, objekt 06J 2A 10

06J 2A 11

Fint kärrområde som är starkt påverkat av framför allt dikning men även avverkning. Dikningen har varit så påtaglig att den orsakat ganska kraftig deflation av markytan och därmed blottlagt bäddar med subfossila snäckor. Fortfarande finns ett vitalt torvlager men detta oxiderar nu efterhand. Idag sker inom flera delar av området en ganska påtaglig igenväxning. Fortfarande har området dock mycket höga värden. Området uppvisar hög artrikedom. I kärren växer axag, blåtåtel, hirsstarr, storven, slankstarr, knappag, slåtterblomma, svarthö, majviva, kustarun, ängsvädd, brudsporre, sen ängsgentiana, ag, blodrot, gräsull och kärrknipprot. I de södra delarna av området finns en kärryta med mycket rikliga förekomster av sen ängsgentiana. I bottenskiktet växer guldspärrmossa, stor fickmossa, kalkkammossa och kärrspärrmossa. I dikeskanterna växer tagelsäv, källnate, gräsull, ängsstarr, näbbstarr, tussilago och vattenbläddra. I diket finns kalktuff. Utfällning av bleke förekommer fortfarande aktivt i delar av området.

Åtgärder: Området har mycket höga naturvärden och en restaureringsinsats av området är mycket angelägen. Varsam igenläggning av diken är det som i nuläget är allra mest akut för att undvika ytterligare utarmning av områdets naturvärden. Det är av stor vikt att skogen runt området får stå orörd. På sikt är det

06J 2A 14

angeläget att återinföra extensivt bete, till exempel russbete av den typ som sker i Russparken.

06J 2A 14 KLASS 1
KÄRR 4400 M NNV LOJSTA K:A

Topogent kärr, 9,0 ha, 59 m ö h. Fältinv. 2007-09-14. Ingår i nyckelbiotop.

Delobj. 1: Topogent kärr
9,0 ha. Stark lokal påverkan från dikning. Prel. åtg. behov: dämning, bete. Blekeutfällning, kalkkärr, kalktuff, källkärr.

Element 1: Golv, 20 % av delobjektytan, glest bevuxet. Fastm. kärr av starr-ört-brunmoss-typ, axag-variant. Fastmatta.

Element 2: Källa, 1 % av delobjektytan, glest bevuxet. Fastm. kärr av starr-ört-brunmoss-typ, axag-variant. Fastmatta.

Element 3: Bäck, 5 % av delobjektytan, glest bevuxet. Fastm. kärr av starr-ört-brunmoss-typ, axag-variant. Fastmatta.

Element 4: Golv, 75 % av delobjektytan, skogtäckt. Gräs-/starrvegetation. Fastmatta.

Fin, öppen liten källmyr som har dikats. Den gamla bäckfåran finns kvar men är torr. Runt den gamla bäckfåran är tuvorna fortfarande små vilket visar på höga flöden vintertid. I de övriga delarna av området tilltar tuvigheten och föraansamlingen vilket medför att örtinnehållet här nu ganska snabbt utarmas. I de örtrika delarna av området finns dominanta förekomster av axag och i övrigt blåtåtel, hirsstarr, knappag, kärrlilja, svarthö, slåtterblomma, brudsporre, ängsvädd, slankstarr, kärrknipprot, tätört, luktsporre, vitmåra, sumpnycklar och vildlin. I området finns även en del förekomster av sen ängsgentiana. I diket växer näbbstarr och källnate som vittnar om vilken vegetation som tidigare funnits i källmiljön. I bottenskiktet växer kalkkammossa, späd skorpionmossa, guldspärrmossa, kärrbryum, stor fickmossa och korvskorpionmossa. Området har mycket vackra växtsamällen och är skyddsvärt.

Åtgärder: Det är angeläget att snarast lägga igen diket. På sikt är det angeläget med återinfört extensivt bete.

06J 2A 30 KLASS 1
KÄRR 110 M SO STORA HAJDES GÅRD

Topogent kärr, 0,6 ha, 57 m ö h. Fältinv. 2007-08-27.

Delobj. 1: Topogent kärr
0,6 ha. Stark generell påverkan från dikning. Prel. åtg. behov: dämning, bete. Blekeutfällning, kalkkärr, kalktuff, källkärr.

Ett djupt dike skär rakt genom objekt 06J 2A 30

Element 1: Golv, 70 % av delobjektytan, glest bevuxet. Fastm. kärr av starr-ört-brunmoss-typ, axag-variant. Fastmatta.

Element 2: Golv, 30 % av delobjektytan, skogtäckt. Fastm. kärr av starr-ört-brunmoss-typ, axag-variant. Fastmatta.

Rikkärr som genomkorsas av ett djupt dike. Dikningen åstadkommer en mycket kraftig hydrologisk påverkan av området och bör därför snarast läggas igen. I området finns axag, blåtåtel, ängsvädd, blodrot, slåtterblomma, tagelsäv, kärrlilja, majviva, darrgräs, kustarun, sen ängsgentiana, vildlin, luktsporre, kärrknipprot, kärrfräken, piggrör, rosettjungfrulin och brunört. I diket växer källnate och näbbstarr. Igenläggning av diket bör utföras med försiktighet för att spara förekomsten av källnate och näbbstarr. Området uppvisar mycket höga värden och är därför väl värt att restaurera. Åtgärder: Försiktig igenläggning av dike.

06J 2A 31
KÄRR 2200 M VNV STORA HAJDES GÅRD

Topogent kärr, 0,5 ha, 60 m ö h. Naturskyddat.

Delobj. 1: Topogent kärr
0,5 ha. Svag lokal påverkan från anslutande avverkning. Rikkärr.

Element 1: Golv, 10 % av delobjektytan, glest bevuxet. Gräs-/starrvegetation. Fastmatta.

Element 2: Golv, 90 % av delobjektytan, skogtäckt. Gräs-/starrvegetation. Fastmatta.

06J 2A 32
KÄRR 5500 M S HEJDE K:A

Topogent kärr, 2,0 ha, 58 m ö h. Ingår i nyckelbiotop.

Delobj. 1: Topogent kärr
2,0 ha. Svag lokal påverkan från dikning, markberedning, anslutande avverkning. Prel. åtg. behov: dämning. Rikkärr.

Element 1: Golv, 10 % av delobjektytan, öppet. Agvegetation. Lösbotten.

Element 2: Golv, 20 % av delobjektytan, glest bevuxet. Gräs-/starrvegetation. Fastmatta.

Element 3: Golv, 70 % av delobjektytan, skogtäckt. Gräs-/starrvegetation. Fastmatta.

06J 2A 33
KÄRR 6150 M S HEJDE K:A

Topogent kärr, 2,3 ha, 62 m ö h.

Delobj. 1: Topogent kärr
2,3 ha. Svag lokal påverkan från dikning, anslutande avverkning. Prel. åtg. behov: dämning. Rikkärr.

Element 1: Golv, 40 % av delobjektytan, glest bevuxet. Gräs-/starrvegetation. Fastmatta.

Element 2: Golv, 60 % av delobjektytan, skogtäckt. Gräs-/starrvegetation. Fastmatta.

06J 2A 34
KÄRR 5250 M NNV LOJSTA K:A

Topogent kärr, 0,3 ha, 62 m ö h.

Delobj. 1: Topogent kärr
0,3 ha. Rikkärr.

Element 1: Golv, 20 % av delobjektytan, öppet. Agvegetation. Lösbotten.

Element 2: Golv, 20 % av delobjektytan, glest bevuxet. Gräs-/starrvegetation. Fastmatta.

Element 3: Golv, 60 % av delobjektytan, skogtäckt. Gräs-/starrvegetation. Fastmatta.

06J 2A 35
KÄRR 5250 M NNV LOJSTA K:A

Topogent kärr, 0,3 ha, 61 m ö h.

Delobj. 1: Topogent kärr
0,3 ha. Rikkärr.

Element 1: Golv, 70 % av delobjektytan, glest bevuxet. Gräs-/starrvegetation. Fastmatta.

Element 2: Golv, 30 % av delobjektytan, skogtäckt. Gräs-/starrvegetation. Fastmatta.

06J 2A 36
KÄRR 5300 M NNV LOJSTA K:A

Topogent kärr, 0,3 ha, 58 m ö h.

Delobj. 1: Topogent kärr
0,3 ha. Rikkärr.

Element 1: Golv, 60 % av delobjektytan, glest bevuxet. Gräs-/starrvegetation. Fastmatta.

Element 2: Golv, 40 % av delobjektytan, skogtäckt. Gräs-/starrvegetation. Fastmatta.

06J 2A 37
KÄRR 5100 M NNV LOJSTA K:A

Topogent kärr, 0,6 ha, 57 m ö h.

Delobj. 1: Topogent kärr
0,6 ha. Rikkärr.

Element 1: Golv, 25 % av delobjektytan, glest bevuxet. Gräs-/starrvegetation. Fastmatta.

Element 2: Golv, 75 % av delobjektytan, skogtäckt. Gräs-/starrvegetation. Fastmatta.

06J 2A 38
KÄRR 4700 M NNV LOJSTA K:A

Topogent kärr, 0,5 ha, 58 m ö h.

Delobj. 1: Topogent kärr
0,5 ha. Svag lokal påverkan från anslutande avverkning. Rikkärr.

Element 1: Golv, 50 % av delobjektytan, glest bevuxet. Gräs-/starrvegetation. Fastmatta.

Element 2: Golv, 20 % av delobjektytan, glest bevuxet. Agvegetation. Lösbotten.

Element 3: Golv, 30 % av delobjektytan, skogtäckt. Gräs-/starrvegetation. Fastmatta.

06J 2A 39
KÄRR 4300 M NNV LOJSTA K:A

Topogent kärr, 0,3 ha, 59 m ö h.

Delobj. 1: Topogent kärr
0,3 ha. Svag generell påverkan från avverkning. Rikkärr.

Element 1: Golv, 60 % av delobjektytan, öppet. Gräs-/starrvegetation. Fastmatta.

Element 2: Golv, 40 % av delobjektytan, glest bevuxet. Gräs-/starrvegetation. Fastmatta.

06J 2A 40
KÄRR 3900 M NNV LOJSTA K:A

Topogent kärr, 0,3 ha, 64 m ö h.

Delobj. 1: Topogent kärr
0,3 ha. Svag lokal påverkan från avverkning. Rikkärr.

Element 1: Golv, 99 % av delobjektytan, glest bevuxet. Gräs-/starrvegetation. Fastmatta.

06J 2B 02
KÄRR PÅ LOJSTAHAJD, 5200 M NO ETELHEM K:A

Topogent kärr, 1,2 ha, 57 m ö h.

Delobj. 1: Topogent kärr
1,2 ha. Stark lokal påverkan från dikning, markberedning, avverkning. Prel. åtg. behov: dämning. Rikkärr.

Element 1: Golv, 20 % av delobjektytan, glest bevuxet. Gräs-/starrvegetation. Fastmatta.

Element 2: Golv, 80 % av delobjektytan, skogtäckt. Gräs-/starrvegetation. Fastmatta.

06J 2B 30
HAUGGATSKOGEN, 6150 M NO LOJSTA K:A

Topogent kärr, 0,4 ha, 56 m ö h.

Delobj. 1: Topogent kärr
0,4 ha. Rikkärr.

Element 1: Golv, 50 % av delobjektytan, glest bevuxet. Gräs-/starrvegetation. Fastmatta.

Element 2: Golv, 50 % av delobjektytan, skogtäckt. Gräs-/starrvegetation. Fastmatta.

06J 2B 31
HAUGGATSKOGEN, 6200 M NO LOJSTA K:A

Topogent kärr, 0,3 ha, 55 m ö h.

Delobj. 1: Topogent kärr
0,3 ha. Svag lokal påverkan från dikning. Prel. åtg. behov: dämning. Rikkärr.

Element 1: Golv, 20 % av delobjektytan, glest bevuxet. Gräs-/starrvegetation. Fastmatta.

Element 2: Golv, 80 % av delobjektytan, skogtäckt. Gräs-/starrvegetation. Fastmatta.

06J 2B 32
HAUGGATSKOGEN, 6350 M NO LOJSTA K:A

Topogent kärr, 0,3 ha, 55 m ö h.

Delobj. 1: Topogent kärr
0,3 ha. Rikkärr.

Element 1: Golv, 40 % av delobjektytan, öppet. Agvegetation. Lösbotten.

Element 2: Golv, 15 % av delobjektytan, glest bevuxet. Gräs-/starrvegetation. Fastmatta.

Element 3: Golv, 45 % av delobjektytan, skogtäckt. Gräs-/starrvegetation. Fastmatta.

06J 2B 33
HAUGGATSKOGEN, 6450 M NO LOJSTA K:A

Topogent kärr, 0,6 ha, 56 m ö h.

Delobj. 1: Topogent kärr
0,6 ha. Rikkärr.

Element 1: Golv, 45 % av delobjektytan, öppet. Agvegetation. Lösbotten.

Element 2: Golv, 15 % av delobjektytan, glest bevuxet. Gräs-/starrvegetation. Fastmatta.

Element 3: Golv, 40 % av delobjektytan, skogtäckt. Gräs-/starrvegetation. Fastmatta.

06J 2B 34
HAUGGATSKOGEN, 6150 M NO LOJSTA K:A

Topogent kärr, 1,1 ha, 56 m ö h.

Delobj. 1: Topogent kärr
1,1 ha. Rikkärr.

Element 1: Golv, 5 % av delobjektytan, glest bevuxet. Gräs-/starrvegetation. Fastmatta.

Element 2: Golv, 95 % av delobjektytan, skogtäckt. Gräs-/starrvegetation. Fastmatta.

06J 2B 35
KÄRR 5250 M SO HEJDE K:A

Topogent kärr, 0,6 ha, 52 m ö h.

Delobj. 1: Topogent kärr
0,6 ha. Svag lokal påverkan från dikning. Prel. åtg. behov: dämning. Rikkärr.

Element 1: Golv, 25 % av delobjektytan, glest bevuxet. Gräs-/starrvegetation. Fastmatta.

Element 2: Golv, 75 % av delobjektytan, skogtäckt. Gräs-/starrvegetation. Fastmatta.

06J 2B 36
KÄRR 5300 M SO HEJDE K:A

Topogent kärr, 0,6 ha, 52 m ö h.

Delobj. 1: Topogent kärr
0,6 ha. Svag lokal påverkan från dikning. Prel. åtg. behov: dämning. Rikkärr.

Element 1: Golv, 40 % av delobjektytan, glest bevuxet. Gräs-/starrvegetation. Fastmatta.

Element 2: Golv, 60 % av delobjektytan, skogtäckt. Gräs-/starrvegetation. Fastmatta.

06J 2B 37
KÄRR 5350 M SO HEJDE K:A

Topogent kärr, 0,9 ha, 53 m ö h.

Delobj. 1: Topogent kärr
0,9 ha. Stark lokal påverkan från dikning. Prel. åtg. behov: dämning. Rikkärr.

Element 1: Golv, 35 % av delobjektytan, glest bevuxet. Gräs-/starrvegetation. Fastmatta.

Element 2: Golv, 65 % av delobjektytan, skogtäckt. Gräs-/starrvegetation. Fastmatta.

06J 2B 38
KÄRR 5950 M SO HEJDE K:A

Topogent kärr, 1,9 ha, 56 m ö h.

Delobj. 1: Topogent kärr
1,9 ha. Svag lokal påverkan från anslutande avverkning. Rikkärr.

Element 1: Golv, 15 % av delobjektytan, öppet. Agvegetation. Lösbotten.

Element 2: Golv, 15 % av delobjektytan, glest bevuxet. Gräs-/starrvegetation. Fastmatta.

Element 3: Golv, 70 % av delobjektytan, skogtäckt. Gräs-/starrvegetation. Fastmatta.

06J 2B 39
KÄRR 6400 M SO HEJDE K:A

Topogent kärr, 1,7 ha, 57 m ö h.

Delobj. 1: Topogent kärr
1,7 ha. Svag lokal påverkan från anslutande avverkning. Rikkärr.

Element 1: Golv, 15 % av delobjektytan, glest bevuxet. Gräs-/starrvegetation. Fastmatta.

Element 2: Golv, 85 % av delobjektytan, skogtäckt. Gräs-/starrvegetation. Fastmatta.

06J 2B 40
KÄRR 6550 M SO HEJDE K:A

Topogent kärr, 1,3 ha, 58 m ö h.

Delobj. 1: Topogent kärr
1,3 ha. Svag lokal påverkan från anslutande avverkning. Rikkärr.

Element 1: Golv, 25 % av delobjektytan, öppet. Agvegetation. Lösbotten.

Element 2: Golv, 10 % av delobjektytan, glest bevuxet. Gräs-/starrvegetation. Fastmatta.

Element 3: Golv, 65 % av delobjektytan, skogtäckt. Gräs-/starrvegetation. Fastmatta.

06J 2B41
KÄRR 6150 M OSO HEJDE K:A

Topogent kärr, 0,6 ha, 53 m ö h.

Delobj. 1: Topogent kärr
0,6 ha. Rikkärr.

Element 1: Golv, 5 % av delobjektytan, glest bevuxet. Gräs-/starrvegetation. Fastmatta.

Element 2: Golv, 95 % av delobjektytan, skogtäckt. Gräs-/starrvegetation. Fastmatta.

06J 2B 42
KÄRR 6300 M OSO HEJDE K:A

Topogent kärr, 0,3 ha, 52 m ö h.

Delobj. 1: Topogent kärr
0,3 ha. Rikkärr.

Element 1: Golv, 30 % av delobjektytan, glest bevuxet. Gräs-/starrvegetation. Fastmatta.

Element 2: Golv, 70 % av delobjektytan, skogtäckt. Gräs-/starrvegetation. Fastmatta.

06J 2B 43
KÄRR 7600 M OSO HEJDE K:A

Topogent kärr, 0,9 ha, 50 m ö h.

Delobj. 1: Topogent kärr
0,9 ha. Svag lokal påverkan från dikning, anslutande avverkning. Prel. åtg. behov: dämning. Rikkärr.

Element 1: Golv, 20 % av delobjektytan, glest bevuxet. Gräs-/starrvegetation. Fastmatta.

Element 2: Golv, 80 % av delobjektytan, skogtäckt. Gräs-/starrvegetation. Fastmatta.

06J 2B 44
KÄRR 8550 M SO HEJDE K:A

Topogent kärr, 0,7 ha, 51 m ö h.

Delobj. 1: Topogent kärr
0,7 ha. Svag lokal påverkan från dikning, anslutande avverkning. Prel. åtg. behov: dämning. Rikkärr.

Element 1: Golv, 20 % av delobjektytan, glest bevuxet. Gräs-/starrvegetation. Fastmatta.

Element 2: Golv, 80 % av delobjektytan, skogtäckt. Gräs-/starrvegetation. Fastmatta.

06J 2C 30
KÄRR 5350 NV GARDA K:A

Topogent kärr, 0,4 ha, 45 m ö h.

Delobj. 1: Topogent kärr
0,4 ha. Rikkärr.

Element 1: Golv, 20 % av delobjektytan, glest bevuxet. Gräs-/starrvegetation. Fastmatta.

Element 2: Golv, 80 % av delobjektytan, skogtäckt. Gräs-/starrvegetation. Fastmatta.

06J 2B 45 KLASS 2
KÄRR 2450 M VNV ETELHEM K:A

Topogent kärr, 0,8 ha, 48 m ö h. Fältinv. 2007-08-23.

Delobj. 1: Topogent kärr
0,8 ha. Svag lokal påverkan från dikning. Prel. åtg. behov: dämning, bete. Källpåverkad,

Element 1: Golv, 50 % av delobjektytan, glest bevuxet. Gräs-/starrvegetation. Fastmatta.

Element 2: Golv, 50 % av delobjektytan, skogtäckt. Gräs-/starrvegetation. Fastmatta.

Gräsrikt, långsamt igenväxande litet kärr som är omgivet av barrskog. Marken har en del öppna blekejordsblottor. Vegetationen domineras helt av blåtåtel. Här finns även axag, älväxing, ängsvädd, blodrot, kärrlilja, brudsporre, slåtterblomma, kärrknipprot, rödklint och vitmåra.

06J 2C 31
KÄRR 2400 NNO ETELHEM K:A

Topogent kärr, 0,9 ha, 49 m ö h. Ingår i Ängs- och betesmarksinv.

Delobj. 1: Topogent kärr
0,9 ha. Svag lokal påverkan från dikning. Prel. åtg. behov: dämning. Rikkärr.

Element 1: Golv, 20 % av delobjektytan, öppet. Agvegetation. Lösbotten.

Element 2: Golv, 30 % av delobjektytan, glest bevuxet. Gräs-/starrvegetation. Fastmatta.

Element 3: Golv, 50 % av delobjektytan, skogtäckt. Gräs-/starrvegetation. Fastmatta.

06J 2C 32
KÄRR 4450 NNO ETELHEM K:A

Topogent kärr, 1,3 ha, 58 m ö h.

Delobj. 1: Topogent kärr
1,3 ha. Svag lokal påverkan från anslutande avverkning. Prel. åtg. behov: dämning. Rikkärr.

Element 1: Golv, 65 % av delobjektytan, glest bevuxet. Gräs-/starrvegetation. Fastmatta.

Element 2: Golv, 35 % av delobjektytan, skogtäckt. Gräs-/starrvegetation. Fastmatta.

06J 2C 33
KÄRR 4800 NNO ETELHEM K:A

Topogent kärr, 1,9 ha, 56 m ö h.

Delobj. 1: Topogent kärr
1,9 ha. Rikkärr.

Element 1: Golv, 25 % av delobjektytan, glest bevuxet. Gräs-/starrvegetation. Fastmatta.

Element 2: Golv, 75 % av delobjektytan, skogtäckt. Gräs-/starrvegetation. Fastmatta.

06J 2D 30
KÄRR 3650 M NV ALSKOG K:A

Topogent kärr, 0,2 ha, 43 m ö h.

Delobj. 1: Topogent kärr
0,2 ha. Rikkärr.

Element 1: Golv, 40 % av delobjektytan, öppet. Agvegetation. Lösbotten.

Element 2: Golv, 15 % av delobjektytan, glest bevuxet. Gräs-/starrvegetation. Fastmatta.

Element 3: Golv, 45 % av delobjektytan, skogtäckt. Gräs-/starrvegetation. Fastmatta.

06J 2D 31
KÄRR 3300 M NNV ALSKOG K:A

Topogent kärr, 2,3 ha, 41 m ö h.

Delobj. 1: Topogent kärr
2,3 ha. Svag lokal påverkan från avverkning, körspår. Rikkärr.

Element 1: Golv, 40 % av delobjektytan, öppet. Agvegetation. Lösbotten.

Element 2: Golv, 15 % av delobjektytan, glest bevuxet. Gräs-/starrvegetation. Fastmatta.

Element 3: Golv, 45 % av delobjektytan, skogtäckt. Gräs-/starrvegetation. Fastmatta.

06J 2D 32
KÄRR 2950 M N ALSKOG K:A

Topogent kärr, 1,1 ha, 38 m ö h.

Delobj. 1: Topogent kärr
1,1 ha. Svag lokal påverkan från dikning, anslutande avverkning. Prel. åtg. behov: dämning. Rikkärr.

Element 1: Golv, 25 % av delobjektytan, öppet. Agvegetation. Lösbotten.

Element 2: Golv, 65 % av delobjektytan, glest bevuxet. Gräs-/starrvegetation. Fastmatta.

Element 3: Golv, 10 % av delobjektytan, skogtäckt. Gräs-/starrvegetation. Fastmatta.

06J 2D 33
KÄRR 3900 M VNV ALSKOG K:A

Topogent kärr, 0,6 ha, 43 m ö h. Ingår i Ängs- och betesmarksinv.

Delobj. 1: Topogent kärr
0,6 ha. Rikkärr.

Element 1: Golv, 50 % av delobjektytan, glest bevuxet. Gräs-/starrvegetation. Fastmatta.

Element 2: Golv, 50 % av delobjektytan, skogtäckt. Gräs-/starrvegetation. Fastmatta.

06J 2D 34
KÄRR 2950 M VNV ALSKOG K:A

Topogent kärr, 1,5 ha, 38 m ö h. Ingår i Ängs- och betesmarksinv.

Delobj. 1: Topogent kärr
1,5 ha. Svag lokal påverkan från anslutande avverkning. Rikkärr.

Element 1: Golv, 20 % av delobjektytan, öppet. Agvegetation. Lösbotten.

Element 2: Golv, 30 % av delobjektytan, öppet. Gräs-/starrvegetation. Fastmatta.

Element 3: Golv, 20 % av delobjektytan, glest bevuxet. Gräs-/starrvegetation. Fastmatta.

Element 4: Golv, 30 % av delobjektytan, skogtäckt. Gräs-/starrvegetation. Fastmatta.

06J 2D 35
KÄRR 2050 M VNV ALSKOG K:A

Topogent kärr, 0,2 ha, 38 m ö h.

Delobj. 1: Topogent kärr
0,2 ha. Svag lokal påverkan från anslutande avverkning. Rikkärr.

Element 1: Golv, 80 % av delobjektytan, glest bevuxet. Gräs-/starrvegetation. Fastmatta.

Element 2: Golv, 5 % av delobjektytan, öppet. Agvegetation. Lösbotten.

Element 3: Golv, 15 % av delobjektytan, skogtäckt. Gräs-/starrvegetation. Fastmatta.

06J 2E 30
KÄRR 2100 M S ARDRE K:A

Topogent kärr, 1,0 ha, 25 m ö h.

Delobj. 1: Topogent kärr
1,0 ha. Svag lokal påverkan från dikning. Prel. åtg. behov: dämning. Rikkärr.

Element 1: Golv, 50 % av delobjektytan, glest bevuxet. Gräs-/starrvegetation. Fastmatta.

Element 2: Golv, 50 % av delobjektytan, skogtäckt. Gräs-/starrvegetation. Fastmatta.

06J 2F 05 KLASS 1
KÄRR 4500 M OSO ARDRE K:A

Soligent kärr, 13,3 ha, 6 m ö h. Fältinv. 2007-09-12. Ingår i nyckelbiotop.

Delobj. 1: Soligent kärr
13,3 ha. Stark lokal påverkan från dikning, anslutande avverkning, körspår. Prel. åtg. behov: dämning. Källpåverkad.

Element 1: Golv, 20 % av delobjektytan, glest bevuxet. Fastm. kärr av starr-ört-brunmoss-typ, axag-variant. Fastmatta.

Element 2: Bäck, 10 % av delobjektytan, glest bevuxet. Fastm. kärr av starr-ört-brunmoss-typ, axag-variant. Fastmatta.

Element 3: Golv, 70 % av delobjektytan, skogtäckt. Gräs-/starrvegetation. Fastmatta.

Rikkärr svårt sargat av hårdhänt skogsbruk. Avverkningar har ägt rum i området utan att skyddszoner mot öppen mark lämnats. Dessutom finns svåra körskador i kärret. I de djupa körspåren finns läckage av olja från skogsmaskiner. I området växer blåtåtel, pors, älväxing, hirsstarr, slåtterblomma, ängsvädd, kärrsälting, kärrfräken, ängsnycklar, vattenmynta och blodrot. I bottenskiktet finns små förekomster av kärrspärrmossa, kärrbryum, kalkkammossa och guldspärrmossa. Åtgärder: Restaurering av markskador. Återbeskogning av kanter mot fast mark.

06J 2F 30
KÄRR 4400 M O ARDRE K:A

Topogent kärr, 4,8 ha, 17 m ö h.

Delobj. 1: Topogent kärr
4,8 ha. Svag lokal påverkan från dikning, avverkning. Prel. åtg. behov: dämning. Rikkärr.

Element 1: Golv, 15 % av delobjektytan, öppet. Gräs-/starrvegetation. Fastmatta.

Element 2: Golv, 30 % av delobjektytan, glest bevuxet. Gräs-/starrvegetation. Fastmatta.

Element 3: Golv, 55 % av delobjektytan, skogtäckt. Gräs-/starrvegetation. Fastmatta.

06J 3A 30
KÄRR 2700 M SO HEJDE K:A

Topogent kärr, 1,4 ha, 49 m ö h.

Delobj. 1: Topogent kärr
1,4 ha. Rikkärr.

Element 1: Golv, 40 % av delobjektytan, öppet. Agvegetation. Lösbotten.

Element 2: Golv, 10 % av delobjektytan, glest bevuxet. Gräs-/starrvegetation. Fastmatta.

Element 3: Golv, 50 % av delobjektytan, skogtäckt. Gräs-/starrvegetation. Fastmatta.

06J 3B 30 KLASS 1
MYRHAGEN, 5900 M SO HEJDE K:A

Topogent kärr, 4,9 ha, 49 m ö h. Fältinv. 2007-08-28.

Delobj. 1: Topogent kärr
4,9 ha. Svag lokal påverkan från dikning, avverkning. Prel. åtg. behov: dämning. Rikkärr.

Element 1: Golv, 20 % av delobjektytan, glest bevuxet. Agvegetation. Lösbotten.

Element 2: Golv, 30 % av delobjektytan, glest bevuxet. Fastm. kärr av starr-ört-brunmoss-typ, axag-variant. Fastmatta.

Element 3: Golv, 50 % av delobjektytan, skogtäckt. Gräs-/starrvegetation. Fastmatta.

Magert rikkärr som har agbestånd i de centrala delarna. Kärret är tuvigt, gräsrikt och igenväxande. Bottenskiktet är svagt utvecklat med endast små förekomster av kalkkammossa, stor fickmossa, guldspärrmossa samt kärrspärrmossa. Vegetationen är dock fortfarande ganska rik med förekomster av kärrlilja, brudsporre, smalfräken, axag, slåtterblomma, kärrtistel, knappag, kustarun, vildlin, tätört, majviva, pors, hirsstarr, ängsstarr, vitmåra och darrgräs. Området påverkas av diken och anslutande avverkningar.
Åtgärder: Att skogen får tillåtas växa upp runt myren, igenläggning av dike samt russbete.

06J 3B 31
MYRHAGEN, 6300 M SO HEJDE K:A

Topogent kärr, 2,0 ha, 49 m ö h.

Delobj. 1: Topogent kärr
2,0 ha. Svag lokal påverkan från dikning. Prel. åtg. behov: dämning. Rikkärr.

Element 1: Golv, 40 % av delobjektytan, glest bevuxet. Gräs-/starrvegetation. Fastmatta.

Element 2: Golv, 60 % av delobjektytan, skogtäckt. Gräs-/starrvegetation. Fastmatta.

06J 3B 32
MYRHAGEN, 5650 M SO HEJDE K:A

Topogent kärr, 1,1 ha, 49 m ö h.

Delobj. 1: Topogent kärr
1,1 ha. Svag lokal påverkan från dikning. Prel. åtg. behov: dämning. Rikkärr.

Element 1: Golv, 30 % av delobjektytan, glest bevuxet. Gräs-/starrvegetation. Fastmatta.

Element 2: Golv, 70 % av delobjektytan, skogtäckt. Gräs-/starrvegetation. Fastmatta.

06J 3B 33
MYRHAGEN, 5700 M SO HEJDE K:A

Topogent kärr, 0,5 ha, 48 m ö h.

Delobj. 1: Topogent kärr
0,5 ha. Svag lokal påverkan från dikning. Prel. åtg. behov: dämning. Rikkärr.

Element 1: Golv, 10 % av delobjektytan, glest bevuxet. Gräs-/starrvegetation. Fastmatta.

Element 2: Golv, 90 % av delobjektytan, skogtäckt. Gräs-/starrvegetation. Fastmatta.

06J 3D 01

06J 3B 34
KÄRR 6850 M SO HEJDE K:A

Topogent kärr, 0,3 ha, 52 m ö h.

Delobj. 1: Topogent kärr
0,3 ha. Svag lokal påverkan från anslutande avverkning. Rikkärr.

Element 1: Golv, 50 % av delobjektytan, glest bevuxet. Gräs-/starrvegetation. Fastmatta.

Element 2: Golv, 50 % av delobjektytan, skogtäckt. Gräs-/starrvegetation. Fastmatta.

06J 3B 35
KÄRR 6000 M OSO HEJDE K:A

Topogent kärr, 0,5 ha, 47 m ö h.

Delobj. 1: Topogent kärr
0,5 ha. Svag lokal påverkan från dikning. Prel. åtg. behov: dämning. Rikkärr.

Element 1: Golv, 99 % av delobjektytan, skogtäckt. Gräs-/starrvegetation. Fastmatta.

06J 3B 36
KÄRR 5500 M NNO HEJDE K:A

Topogent kärr, 3,0 ha, 47 m ö h.

Delobj. 1: Topogent kärr
3,0 ha. Svag lokal påverkan från kraftledning, rikkärr.

Element 1: Golv, 10 % av delobjektytan, öppet. Agvegetation. Lösbotten.

Element 2: Golv, 20 % av delobjektytan, glest bevuxet. Gräs-/starrvegetation. Fastmatta.

Element 3: Golv, 70 % av delobjektytan, skogtäckt. Gräs-/starrvegetation. Fastmatta.

06J 3D 01 KLASS 1
KÄRR VID LILLA VELLINGE, 3500 M NO BUTTLE K:A

Soligent kärr, 14,5 ha, 33 m ö h. Fältinv. 2007-09-14. Ingår i nyckelbiotop. Ingår i Ängs- och hagmarksinv., Ängs- och betesmarksinv.

Delobj. 1: Soligent kärr
14,5 ha. Svag lokal påverkan från anslutande avverkning, körspår. Blekeutfällning, kalkkärr, källpåverkad.

Element 1: Golv, 10 % av delobjektytan, öppet. Agvegetation. Lösbotten.

Element 2: Golv, 5 % av delobjektytan, öppet. Lösbottenkärr av ört-starr-brunmosstyp, översvämningsvar. Lösbotten.

Element 3: Golv, 10 % av delobjektytan, glest bevuxet. Fastm. kärr av starr-ört-brunmoss-typ, axag-variant. Fastmatta.

Element 4: Golv, 30 % av delobjektytan, skogtäckt. Fastm. kärr av starr-ört-brunmoss-typ, axag-variant. Fastmatta.

Element 5: Golv, 55 % av delobjektytan, skogtäckt. Gräs-/starrvegetation. Fastmatta.

Långsträckta, källpåverkade kärr där ag dominerar i de centrala delarna. Stora delar av området utgörs av tydliga utströmningsområden. Kärren är vitala, delvis skogtäckta. I kanterna till agbestånden finns bitvis laggzoner med blottad bleke. Här växer höstspira, ag, slankstarr, axag, tagelsäv, vattenbläddra, gäddnate, smalfräken, ängsull, kustarun, ängsnycklar, korvskorpionmossa och kransalger. I de lågväxta kärren växer blåtåtel, ängsstarr, pors, älväxing, axag, storven, blodtopp, slåtterblomma, ängsvädd, vitmåra, majviva och kärrknipprot. I bottenskiktet växer kärrspärrmossa, kalkkammossa, kärrbryum, späd skorpionmossa och stor fickmossa. Kärren omges av relativt opåverkade skogsmarker. Just söder om kärren ligger ett ganska högländ, mycket skarpt alvarområde.

06J 3D 30
KÄRR 1900 M V ALA K:A

Topogent kärr, 0,9 ha, 28 m ö h.

Delobj. 1: Topogent kärr
0,9 ha. Svag lokal påverkan från dikning. Prel. åtg. behov: dämning. Rikkärr.

Element 1: Golv, 50 % av delobjektytan, glest bevuxet. Gräs-/starrvegetation. Fastmatta.

Element 2: Golv, 50 % av delobjektytan, skogtäckt. Gräs-/starrvegetation. Fastmatta.

06J 3D 31
KÄRR 1800 M V ALA K:A

Topogent kärr, 0,6 ha, 29 m ö h.

Delobj. 1: Topogent kärr
0,6 ha. Svag lokal påverkan från dikning. Prel. åtg. behov: dämning. Rikkärr.

Element 1: Golv, 99 % av delobjektytan, skogtäckt. Gräs-/starrvegetation. Fastmatta.

06J 3D 32
KÄRR 2650 M VSV ALA K:A

Topogent kärr, 1,8 ha, 32 m ö h.

Delobj. 1: Topogent kärr
1,8 ha. Rikkärr.

Element 1: Golv, 50 % av delobjektytan, glest bevuxet. Gräs-/starrvegetation. Fastmatta.

Element 2: Golv, 50 % av delobjektytan, skogtäckt. Gräs-/starrvegetation. Fastmatta.

06J 3D 33
KÄRR 2850 M VSV ALA K:A

Topogent kärr, 2,7 ha, 34 m ö h.

Delobj. 1: Topogent kärr
2,7 ha. Svag lokal påverkan från avverkning. Rikkärr.

Element 1: Golv, 30 % av delobjektytan, glest bevuxet. Agvegetation. Lösbotten.

Element 2: Golv, 20 % av delobjektytan, glest bevuxet. Gräs-/starrvegetation. Fastmatta.

Element 3: Golv, 50 % av delobjektytan, skogtäckt. Gräs-/starrvegetation. Fastmatta.

06J 3D 34
KÄRR 3300 M VSV ALA K:A

Topogent kärr, 1,2 ha, 36 m ö h.

Delobj. 1: Topogent kärr
1,2 ha. Svag lokal påverkan från anslutande avverkning. Rikkärr.

Element 1: Golv, 30 % av delobjektytan, glest bevuxet. Agvegetation. Lösbotten.

Element 2: Golv, 20 % av delobjektytan, glest bevuxet. Gräs-/starrvegetation. Fastmatta.

Element 3: Golv, 50 % av delobjektytan, skogtäckt. Gräs-/starrvegetation. Fastmatta.

06J 3D 35
KÄRR 3150 M VSV ALA K:A

Topogent kärr, 0,7 ha, 37 m ö h.

Delobj. 1: Topogent kärr
0,7 ha. Svag lokal påverkan från dikning, anslutande avverkning. Prel. åtg. behov: dämning. Rikkärr.

Element 1: Golv, 30 % av delobjektytan, öppet. Gräs-/starrvegetation. Fastmatta.

Element 2: Golv, 20 % av delobjektytan, glest bevuxet. Gräs-/starrvegetation. Fastmatta.

Element 3: Golv, 50 % av delobjektytan, skogtäckt. Gräs-/starrvegetation. Fastmatta.

06J 3D 36
KÄRR 3300 M VSV ALA K:A

Topogent kärr, 0,8 ha, 37 m ö h.

Delobj. 1: Topogent kärr
0,8 ha. Svag lokal påverkan från dikning. Prel. åtg. behov: dämning. Rikkärr.

Element 1: Golv, 30 % av delobjektytan, öppet. Gräs-/starrvegetation. Fastmatta.

Element 2: Golv, 20 % av delobjektytan, glest bevuxet. Gräs-/starrvegetation. Fastmatta.

Element 3: Golv, 50 % av delobjektytan, skogtäckt. Gräs-/starrvegetation. Fastmatta.

06J 3D 37
KÄRR 3500 M VSV ALA K:A

Topogent kärr, 1,1 ha, 38 m ö h.

Delobj. 1: Topogent kärr
1,1 ha. Svag lokal påverkan från dikning, anslutande avverkning. Prel. åtg. behov: dämning. Rikkärr.

Element 1: Golv, 15 % av delobjektytan, öppet. Gräs-/starrvegetation. Fastmatta.

Element 2: Golv, 15 % av delobjektytan, glest bevuxet. Gräs-/starrvegetation. Fastmatta.

Element 3: Golv, 70 % av delobjektytan, skogtäckt. Gräs-/starrvegetation. Fastmatta.

06J 3D 38
KÄRR 2950 M VSV ALA K:A

Topogent kärr, 0,8 ha, 37 m ö h.

Delobj. 1: Topogent kärr
0,8 ha. Svag lokal påverkan från anslutande avverkning. Rikkärr.

Element 1: Golv, 50 % av delobjektytan, glest bevuxet. Gräs-/starrvegetation. Fastmatta.

Element 2: Golv, 50 % av delobjektytan, skogtäckt. Gräs-/starrvegetation. Fastmatta.

06J 3D 39
KÄRR 3150 M VSV ALA K:A

Topogent kärr, 1,7 ha, 38 m ö h.

Delobj. 1: Topogent kärr
1,7 ha. Svag lokal påverkan från dikning. Prel. åtg. behov: dämning. Rikkärr.

Element 1: Golv, 40 % av delobjektytan, öppet. Gräs-/starrvegetation. Fastmatta.

Element 2: Golv, 10 % av delobjektytan, glest bevuxet. Gräs-/starrvegetation. Fastmatta.

Element 3: Golv, 50 % av delobjektytan, skogtäckt. Gräs-/starrvegetation. Fastmatta.

06J 3D 40
KÄRR 3450 M SV ALA K:A

Topogent kärr, 1,2 ha, 39 m ö h.

Delobj. 1: Topogent kärr
1,2 ha. Svag lokal påverkan från dikning. Prel. åtg. behov: dämning. Rikkärr.

Element 1: Golv, 30 % av delobjektytan, glest bevuxet. Gräs-/starrvegetation. Fastmatta.

Element 2: Golv, 70 % av delobjektytan, skogtäckt. Gräs-/starrvegetation. Fastmatta.

06J 3D 41
KÄRR 3300 M SV ALA K:A

Topogent kärr, 1,0 ha, 48 m ö h. Ingår i Ängs- och betesmarksinv.

Delobj. 1: Topogent kärr
1,0 ha. Svag lokal påverkan från dikning, körspår. Prel. åtg. behov: dämning. Rikkärr.

Element 1: Golv, 20 % av delobjektytan, öppet. Agvegetation. Lösbotten.

Element 2: Golv, 20 % av delobjektytan, öppet. Lösbottenkärr av ört-starr-brunmosstyp, översvämningsvar. Lösbotten.

Element 3: Golv, 10 % av delobjektytan, glest bevuxet. Gräs-/starrvegetation. Fastmatta.

Element 4: Golv, 50 % av delobjektytan, skogtäckt. Gräs-/starrvegetation. Fastmatta.

06J 3D 42
KÄRR 2350 M SSV ALA K:A

Topogent kärr, 0,5 ha, 42 m ö h.

Delobj. 1: Topogent kärr
0,5 ha. Svag lokal påverkan från avverkning. Rikkärr.

Element 1: Golv, 50 % av delobjektytan, öppet. Gräs-/starrvegetation. Fastmatta.

Element 2: Golv, 50 % av delobjektytan, skogtäckt. Gräs-/starrvegetation. Fastmatta.

06J 3D 43
MATOJDAR, 3500 M SSV ALA K:A

Topogent kärr, 1,0 ha, 48 m ö h.

Delobj. 1: Topogent kärr
1,0 ha. Svag lokal påverkan från dikning. Prel. åtg. behov: dämning. Rikkärr.

Element 1: Golv, 30 % av delobjektytan, glest bevuxet. Gräs-/starrvegetation. Fastmatta.

Element 2: Golv, 70 % av delobjektytan, skogtäckt. Gräs-/starrvegetation. Fastmatta.

06J 3D 44
BRANDEN, 3500 M SV ALA K:A

Topogent kärr, 3,2 ha, 48 m ö h.

Delobj. 1: Topogent kärr
3,2 ha. Rikkärr.

Element 1: Golv, 30 % av delobjektytan, öppet. Gräs-/starrvegetation. Fastmatta.

Element 2: Golv, 5 % av delobjektytan, öppet. Agvegetation. Lösbotten.

Element 3: Golv, 20 % av delobjektytan, glest bevuxet. Gräs-/starrvegetation. Fastmatta.

Element 4: Golv, 45 % av delobjektytan, skogtäckt. Gräs-/starrvegetation. Fastmatta.

06J 3D 45
KÄRR 4300 M SSV ALA K:A

Topogent kärr, 3,9 ha, 47 m ö h. Delvis naturskyddat.

Delobj. 1: Topogent kärr
3,9 ha. Rikkärr.

Element 1: Golv, 10 % av delobjektytan, öppet. Agvegetation. Lösbotten.

Element 2: Golv, 50 % av delobjektytan, glest bevuxet. Gräs-/starrvegetation. Fastmatta.

Element 3: Golv, 40 % av delobjektytan, skogtäckt. Gräs-/starrvegetation. Fastmatta.

06J 3E 11 KLASS 1
KÄRR 2800 M NNO ARDRE K:A

Topogent kärr, 10,3 ha, 38 m ö h. Fältinv. 2007-09-12.

Delobj. 1: Topogent kärr
10,3 ha. Svag lokal påverkan från dikning. Prel. åtg. behov: dämning. Blekeutfällning, kalkkärr, källpåverkad.

Element 1: Golv, 20 % av delobjektytan, öppet. Fastm. kärr av starr-ört-brunmoss-typ, axag-variant. Fastmatta.

Element 2: Golv, 20 % av delobjektytan, glest bevuxet. Fastm. kärr av starr-ört-brunmoss-typ, axag-variant. Fastmatta.

Element 3: Golv, 1 % av delobjektytan, öppet. Agvegetation. Lösbotten.

Element 4: Golv, 60 % av delobjektytan, skogtäckt. Gräs-/starrvegetation. Fastmatta.

Kärrområde som är dikespåverkat och där delar av den norra delen av området visar spår av tidigare uppodling. Kärret är tydligt källpåverkat men synliga källor saknas. Vegetationen i området är rik med dominanta förekomster av axag, blåtåtel och hirsstarr. Vanliga är slankstarr, vanlig ögontröst, storven, ängsvädd, slåtterblomma, majviva, kärrknipprot, vildlin, kustarun och ormtunga. Kärrtistel, luktsporre, brudsporre, sumpnycklar, kärrlilja, brunört, klöverärt, sumpgentiana, ängsnycklar och älväxing har spridda förekomster. Bottenskiktet är något glest med förekomster av kalkkammossa, kärrspärrmossa, guldspärrmossa, kärrbryum samt korvskorpionmossa och späd skorpionmossa. Området har blekeutfällning. En viss deflation har blivit resultatet av dikningen i områdets norra del. Här märks också förekomst av subfossila snäckor vilket visar att området varit betydligt blötare längre tillbaka. Sannolikt har diket medfört en påtaglig förändring av områdets naturförhållanden. Åtgärder: Igenläggning av dike. Återinfört extensivt utmarksbete.

Lågvuxna örtrika rikkärr vid objekt 06J 3E 11. Området är påverkat av dikning

06J 3E 30

06J 3E 30 KLASS 1
KÄRR 2900 M NNO ARDRE K:A

Soligent kärr, 1,3 ha, 46 m ö h. Fältinv. 2007-09-12.

Delobj. 1: Soligent kärr
1,3 ha. Blekeutfällning, kalkkärr, källkärr.

Element 1: Golv, 60 % av delobjektytan, öppet. Lösbottenkärr av ört-starr-brunmosstyp, översvämningsvar. Lösbotten.

Element 2: Källa, 1 % av delobjektytan, skogtäckt. Källkärr av Cratoneuron-typ. Fastmatta.

Element 3: Bäck, 5 % av delobjektytan, skogtäckt. Källkärr av Cratoneuron-typ. Fastmatta.

Element 4: Golv, 35 % av delobjektytan, glest bevuxet. Fastm. kärr av starr-ört-brunmoss-typ, axag-variant. Fastmatta.

Säreget rikkärrsområde beläget i ett skogsområde som sluttar svagt söderut. I områdets norra del finns en liten källa som producerar rikligt med vatten. Vattnet slingrar sig i en djup men smal bäckfåra mot söder och rinner efter ett par hundra meter ut över en öppen, blöt kärryta. I källan växer kamtuffmossa, källtuffmossa, klotuffmossa, fetbålmossa, kärrbryum, pösmossa, spjutmossa, kärrspärrmossa, bräkenfickmossa, vågig praktmossa, bäckveronika, tussilago, brunört, kärrfräken, slankstarr, ängsnycklar och sumpnycklar. Den öppna myrvidden har i övre delen en blöt lagg. I den centrala delen växer glest med ag. I kärret växer blåtåtel, slankstarr, kärrsälting och spikblad med rika förekomster. Andra vanliga arter inkluderar, ängsvädd, axag, höstspira, ag, ryltåg, gräsull och ängsstarr. I bottenskiktet växer kärrbryum, späd och korvskorpionmossa och guldspärrmossa. Betesgång har nyligen återupptagits och våtmarken ingår nu i ett väl tilltaget utmarksområde i betesområdet. Den nuvarande hävden kommer att medföra att områdets naturvärden kan bevaras på ett bra sätt. Området är hydrologiskt opåverkat.

06J 3E 31
HAMBRAR, 1300 M O ALA K:A

Topogent kärr, 2,4 ha, 30 m ö h.

Delobj. 1: Topogent kärr
2,4 ha. Rikkärr.

Element 1: Golv, 99 % av delobjektytan, skogtäckt. Gräs-/starrvegetation. Fastmatta.

06J 3E 32
HAJDEN, 2000 M SO ALA K:A

Topogent kärr, 0,9 ha, 34 m ö h.

Delobj. 1: Topogent kärr
0,9 ha. Svag lokal påverkan från dikning. Prel. åtg. behov: dämning. Rikkärr.

Element 1: Golv, 60 % av delobjektytan, glest bevuxet. Gräs-/starrvegetation. Fastmatta.

Element 2: Golv, 40 % av delobjektytan, skogtäckt. Gräs-/starrvegetation. Fastmatta.

06J 3E 33
KÄRR 2450 M SO ALA K:A

Topogent kärr, 0,3 ha, 34 m ö h.

Delobj. 1: Topogent kärr
0,3 ha. Rikkärr.

Element 1: Golv, 50 % av delobjektytan, glest bevuxet. Gräs-/starrvegetation. Fastmatta.

Element 2: Golv, 50 % av delobjektytan, skogtäckt. Gräs-/starrvegetation. Fastmatta.

06J 3E 34
KÄRR 2550 M SO ALA K:A

Topogent kärr, 0,2 ha, 34 m ö h.

Delobj. 1: Topogent kärr
0,2 ha. Rikkärr.

Element 1: Golv, 50 % av delobjektytan, glest bevuxet. Gräs-/starrvegetation. Fastmatta.

Element 2: Golv, 50 % av delobjektytan, skogtäckt. Gräs-/starrvegetation. Fastmatta.

06J 3E 35
KÄRR 2300 M SO ALA K:A

Topogent kärr, 0,8 ha, 34 m ö h.

Delobj. 1: Topogent kärr
0,8 ha. Svag lokal påverkan från dikning. Prel. åtg. behov: dämning. Rikkärr.

Element 1: Golv, 80 % av delobjektytan, glest bevuxet. Gräs-/starrvegetation. Fastmatta.

Element 2: Golv, 20 % av delobjektytan, skogtäckt. Gräs-/starrvegetation. Fastmatta.

06J 3E 36
KÄRR 1750 M SO ALA K:A

Topogent kärr, 0,8 ha, 37 m ö h.

Delobj. 1: Topogent kärr
0,8 ha. Svag lokal påverkan från dikning. Prel. åtg. behov: dämning. Rikkärr.

Element 1: Golv, 80 % av delobjektytan, glest bevuxet. Gräs-/starrvegetation. Fastmatta.

Element 2: Golv, 20 % av delobjektytan, skogtäckt. Gräs-/starrvegetation. Fastmatta.

06J 3E 37
KÄRR 1800 M SO ALA K:A

Topogent kärr, 0,5 ha, 36 m ö h.

Delobj. 1: Topogent kärr
0,5 ha. Rikkärr.

Element 1: Golv, 20 % av delobjektytan, glest bevuxet. Gräs-/starrvegetation. Fastmatta.

Element 2: Golv, 80 % av delobjektytan, skogtäckt. Gräs-/starrvegetation. Fastmatta.

06J 3E 38
HAJDEN, 2000 M SO ALA K:A

Topogent kärr, 0,6 ha, 36 m ö h.

Delobj. 1: Topogent kärr
0,6 ha. Svag lokal påverkan från dikning. Prel. åtg. behov: dämning. Rikkärr.

Element 1: Golv, 50 % av delobjektytan, glest bevuxet. Gräs-/starrvegetation. Fastmatta.

Element 2: Golv, 50 % av delobjektytan, skogtäckt. Gräs-/starrvegetation. Fastmatta.

06J 3E 39
KÄRR 2350 M SO ALA K:A

Topogent kärr, 0,9 ha, 35 m ö h.

Delobj. 1: Topogent kärr
0,9 ha. Svag lokal påverkan från dikning. Prel. åtg. behov: dämning. Rikkärr.

Element 1: Golv, 60 % av delobjektytan, glest bevuxet. Gräs-/starrvegetation. Fastmatta.

Element 2: Golv, 40 % av delobjektytan, skogtäckt. Gräs-/starrvegetation. Fastmatta.

06J 3E 40
KÄRR 3400 M SO ALA K:A

Topogent kärr, 2,8 ha, 40 m ö h.

Delobj. 1: Topogent kärr
2,8 ha. Rikkärr.

Element 1: Golv, 15 % av delobjektytan, öppet. Agvegetation. Lösbotten.

Element 2: Golv, 15 % av delobjektytan, glest bevuxet. Gräs-/starrvegetation. Fastmatta.

Element 3: Golv, 70 % av delobjektytan, skogtäckt. Gräs-/starrvegetation. Fastmatta.

06J 3E 41 **KLASS 2**
KÄRR 4350 M OSO ALA K:A

Topogent kärr, 0,5 ha, 31 m ö h.

Delobj. 1: Topogent kärr
0,5 ha. Rikkärr.

Element 1: Golv, 60 % av delobjektytan, glest bevuxet. Gräs-/starrvegetation. Fastmatta.

Element 2: Golv, 40 % av delobjektytan, skogtäckt. Gräs-/starrvegetation. Fastmatta.

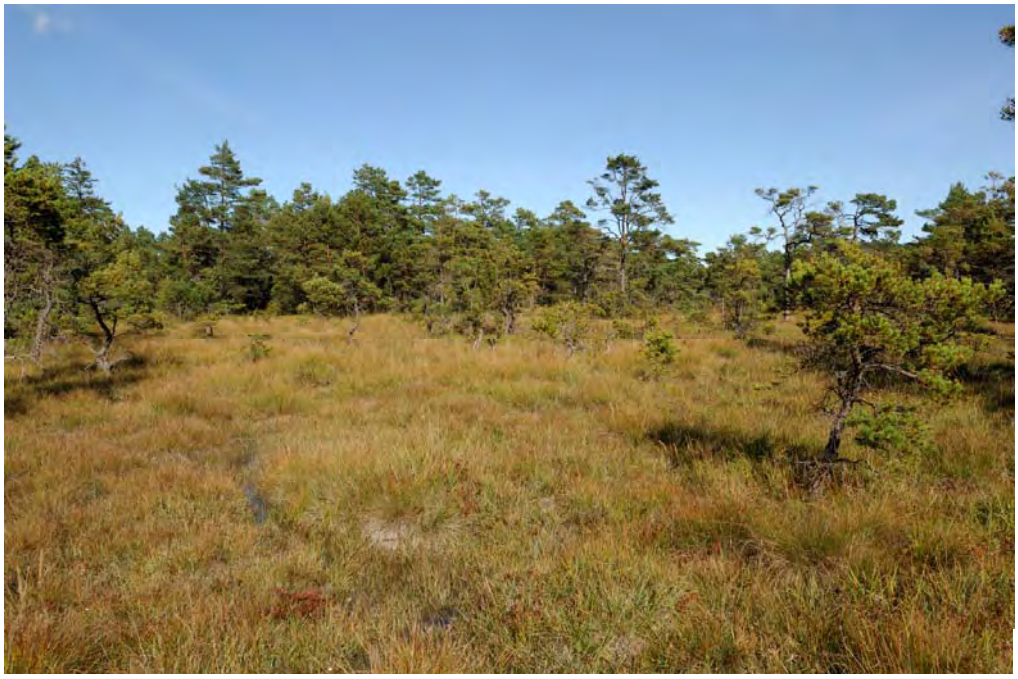

06J 3F 03

06J 3F 03 KLASS 1
KÄRR VID HERRGÅRDSKLINT, 3200 VSV GAMMELGARN K:A

Topogent kärr, 7,9 ha, 28 m ö h. Fältinv. 2007-09-13.

Delobj. 1: Topogent kärr
7,9 ha. Prel. åtg. behov: bete. blekeutfällning, kalkkärr, källkärr,

Element 1: Golv, 50 % av delobjektytan, öppet. Agvegetation. Lösbotten.

Element 2: Golv, 20 % av delobjektytan, glest bevuxet. Fastm. kärr av starr-ört-brunmoss-typ, axag-variant. Fastmatta.

Element 3: Källa, 1 % av delobjektytan, glest bevuxet. Fastm. kärr av starr-ört-brunmoss-typ, axag-variant. Fastmatta.

Element 4: Tuva, 1 % av delobjektytan, glest bevuxet. Vitmossdominerad veg. Mjukmatta.

Element 5: Golv, 30 % av delobjektytan, skogtäckt. Gräs-/starrvegetation. Fastmatta.

Vackert källmyrsområde som har källor i en skogskant i områdets västra del. Källorna bildar en bäck som slingrar sig fram genom skogen och rinner genom ett öppet kärrområde. Kärret övergår småningom i ett topogent kärr som är helt dominerat av ag. Källorna saknar särskild vegetation. Kärrytans vegetation domineras av axag, blåtåtel, älväxing, storven och hirsstarr. Här växer även slankstarr, blodrot, kärrlilja, kärr-knipprot, brudsporre, vitmåra, slåtterblomma, ängsvädd, svinrot, vildlin, rödklint, sumpnycklar, luktsporre, ängsnycklar, krissla, smalfräken, knappag, kärrtistel och gräsull. Bottenskiktet upptas av guldspärrmossa, kärrspärrmossa, kalk-kammossa, späd skorpionmossa, kärrbryum och spjutmossa. Områdets kanter har ett par välutvecklade vitmosstuvor. Området är hydrologiskt ostört.

06J 3F 30 KLASS 1
KÄLLFLÖDE, 3950 O ARDRE K:A

Soligent kärr, 1,5 ha, 11 m ö h. Fältinv. 2007-09-12.

Delobj. 1: Soligent kärr
1,5 ha. Stark lokal påverkan från avverkning. Källkärr.

Element 1: Golv, 95 % av delobjektytan, skogtäckt. Gräs-/starrvegetation. Fastmatta.

Element 2: Källa, 1 % av delobjektytan, skogtäckt. Källkärr av Cratoneuron-typ. Fastmatta.

06J 3F 30

Element 3: Bäck, 5 % av delobjektytan, skogtäckt. Fastm. kärr av starr-ört-brunmoss-typ, axag-variant. Fastmatta.

Litet källflöde bestående av en källa och en bäck som slingrar sig nerför en sluttning i ganska snäva bågar (relativt rakt lopp). Källan producerar året runt ganska rikligt med vatten. Avverkning har nyligen ägt rum på båda sidor om bäcken. Kantzonerna är näst intill obefintliga vilket innebär att hela objektet från kant till kant inte är bredare än tio till femton meter. I källan växer källtuffmossa, kalkkällmossa, stor fickmossa, kalkkammossa, pösmossa, kärrbryum, fetbålmossa, spjutmossa, piggrör, slankstarr, ängsvädd, kärrtistel och ljung. Området har tidigare varit helt skogtäckt. Vedväxterna i den lilla bäckfåran utgörs av tall, gran, idegran, en, gråvide, idegran och olvon.

06J 3F 31
HERRGÅRDSSKOGEN 3550 M NO ARDRE K:A

Topogent kärr, 0,9 ha, 32 m ö h.

Delobj. 1: Topogent kärr
0,9 ha. Rikkärr.

Element 1: Golv, 15 % av delobjektytan, öppet. Agvegetation. Lösbotten.

Element 2: Golv, 35 % av delobjektytan, glest bevuxet. Gräs-/starrvegetation. Fastmatta.

Element 3: Golv, 50 % av delobjektytan, skogtäckt. Gräs-/starrvegetation. Fastmatta.

06J 3F 32
HERRGÅRDSSKOGEN 3500 M NO ARDRE K:A

Topogent kärr, 0,6 ha, 30 m ö h.

Delobj. 1: Topogent kärr
0,6 ha. Rikkärr.

Element 1: Golv, 60 % av delobjektytan, glest bevuxet. Gräs-/starrvegetation. Fastmatta.

Element 2: Golv, 40 % av delobjektytan, skogtäckt. Gräs-/starrvegetation. Fastmatta.

06J 3F 33
KÄRR 1850 M NV GAMMELGARN K:A

Topogent kärr, 0,7 ha, 16 m ö h.

Delobj. 1: Topogent kärr
0,7 ha. Svag lokal påverkan från dikning, kraftledning. Prel. åtg. behov: dämning. Rikkärr.

Element 1: Golv, 50 % av delobjektytan, glest bevuxet. Gräs-/starrvegetation. Fastmatta.

Element 2: Golv, 5 % av delobjektytan, öppet. Agvegetation. Lösbotten.

Element 3: Golv, 45 % av delobjektytan, skogtäckt. Gräs-/starrvegetation. Fastmatta.

06J 3G 02 KLASS 1
KÄRR 2300 M ONO GAMMELGARN K:A

Topogent kärr, 25,9 ha, 17 m ö h. Fältinv. 2007-08-24. Delvis naturskyddat. Ingår i Ängs- och betesmarksinv.

Delobj. 2: Topogent kärr
4,2 ha. Blekeutfällning, kalkkärr, källpåverkad.

Element 1: Golv, 90 % av delobjektytan, glest bevuxet. Fastm. kärr av starr-ört-brunmoss-typ, axag-variant. Fastmatta.

Element 2: Golv, 10 % av delobjektytan, skogtäckt. Fastm. kärr av starr-ört-brunmoss-typ, axag-variant. Fastmatta.

Mycket fint rikkärr som helt saknar negativa ingrepp. Kärret ligger på grusigt underlag och bleke. Tuvor av axag och knappag dominerar över större delen av kärret. Andra arter inkluderar blåtåtel, älväxing, ängsvädd, blodrot, ängsnycklar, majviva, kärrknipprot, brudsporre, flugblomster, tätört, vildlin, slåtterblomma, vitmåra och höstfibbla. I bottenskiktet växer kalkkammossa, guldspärrmossa, kärrbryum och späd skorpionmossa. Till områdets vedväxter hör tall, en, brakved och gran. Området omges av starkt åldrig tallskog. Området betas av får.

06J 3G 02

06J 3G 30
MAJVÄT, 1550 M NNO GAMMELGARN K:A

Blekesjö 0,8 ha, 18 m ö h. Naturskyddat. Ingår i Ängs- och betesmarksinv.

Delobj. 1: Blekesjö
0,8 ha. Blekeutfällning, kalkkärr, rikkärr.

Element 1: Golv, 40 % av delobjektytan, öppet. Lösbottenkärr av ört-starr-brunmosstyp, översvämningsvar. Lösbotten.

Element 2: Golv, 40 % av delobjektytan, öppet. Agvegetation. Lösbotten.

Element 3: Golv, 20 % av delobjektytan, glest bevuxet. Gräs-/starrvegetation. Fastmatta.

06J 3G 31
KÄRR 1350 M NNO GAMMELGARN K:A

Topogent kärr, 0,5 ha, 21 m ö h. Naturskyddat. Ingår i Ängs- och betesmarksinv.

Delobj. 1: Topogent kärr
0,5 ha. Rikkärr.

Element 1: Golv, 60 % av delobjektytan, glest bevuxet. Gräs-/starrvegetation. Fastmatta.

Element 2: Golv, 40 % av delobjektytan, skogtäckt. Gräs-/starrvegetation. Fastmatta.

06J 3G 32
KÄRR 1400 M NNO GAMMELGARN K:A

Topogent kärr, 0,1 ha, 20 m ö h. Naturskyddat. Ingår i Ängs- och betesmarksinv.

Delobj. 1: Topogent kärr
0,1 ha. Rikkärr.

Element 1: Golv, 80 % av delobjektytan, glest bevuxet. Agvegetation. Lösbotten.

Element 2: Golv, 5 % av delobjektytan, glest bevuxet. Gräs-/starrvegetation. Fastmatta.

Element 3: Golv, 15 % av delobjektytan, skogtäckt. Gräs-/starrvegetation. Fastmatta.

06J 3G 33
HALGARDSHAGE, 1150 M SSO GAMMELGARN K:A

Topogent kärr, 1,5 ha, 19 m ö h.

Delobj. 1: Topogent kärr
1,5 ha. Svag lokal påverkan från dikning. Prel. åtg. behov: dämning. Rikkärr. Ingår i Ängs- och betesmarksinv.

Element 1: Golv, 40 % av delobjektytan, glest bevuxet. Agvegetation. Lösbotten.

Element 2: Golv, 20 % av delobjektytan, glest bevuxet. Gräs-/starrvegetation. Fastmatta.

Element 3: Golv, 40 % av delobjektytan, skogtäckt. Gräs-/starrvegetation. Fastmatta.

06J 3G 34
ROSENDALSHAGEN, 1500 M SO GAMMELGARN K:A

Topogent kärr, 0,7 ha, 17 m ö h.

Delobj. 1: Topogent kärr
0,7 ha. Rikkärr.

Element 1: Golv, 55 % av delobjektytan, glest bevuxet. Gräs-/starrvegetation. Fastmatta.

Element 2: Golv, 10 % av delobjektytan, glest bevuxet. Agvegetation. Lösbotten.

Element 3: Golv, 35 % av delobjektytan, skogtäckt. Gräs-/starrvegetation. Fastmatta.

06J 4C 30
KÄRR 2600 M ONO VÄNGE K:A

Topogent kärr, 0,2 ha, 36 m ö h.

Delobj. 1: Topogent kärr
0,2 ha. Rikkärr.

Element 1: Golv, 40 % av delobjektytan, öppet. Gräs-/starrvegetation. Fastmatta.

Element 2: Golv, 60 % av delobjektytan, skogtäckt. Gräs-/starrvegetation. Fastmatta.

06J 4D 30
BRUNNHAGEN, 2600 M NV ALA K:A

Topogent kärr, 3,2 ha, 26 m ö h.

Delobj. 1: Topogent kärr
3,2 ha. Svag lokal påverkan från dikning. Prel. åtg. behov: dämning. Rikkärr.

Element 1: Golv, 10 % av delobjektytan, glest bevuxet. Agvegetation. Lösbotten.

Element 2: Golv, 20 % av delobjektytan, glest bevuxet. Gräs-/starrvegetation. Fastmatta.
Element 3: Golv, 70 % av delobjektytan, skogtäckt. Gräs-/starrvegetation. Fastmatta.

06J 4E 02 KLASS 3
KÄRR 3000 M VNV KRÄKLINGBO K:A

Topogent kärr, 6,6 ha, 28 m ö h. Fältinv. 2007-09-10.

Delobj. 1: Topogent kärr
6,6 ha. Stark lokal påverkan från avverkning, källpåverkad,

Element 1: Golv, 10 % av delobjektytan, glest bevuxet. Gräs-/starrvegetation. Fastmatta.

Element 2: Tuva, 1 % av delobjektytan, glest bevuxet. Vitmossdominerad veg. Mjukmatta.

Element 3: Golv, 90 % av delobjektytan, skogtäckt. Gräs-/starrvegetation. Fastmatta.

Skogskärr som är under pågående igenväxning. Nedfallna bandtunar vittnar om att marken tidigare nyttjats till bete. Kärret har fortfarande en mindre öppen kärryta. I området växer blåtåtel, axag, ljung, loppstarr, älväxing, hirsstarr, ängsvädd, blodrot, svinrot, lingon, blåbär, vitmåra, blodtopp, brudsporre, stenbär, skogsknipprot och bergslok. I bottenskiktet växer späd och korvskorpionmossa, kalkkammossa, kvastmossa och blåmossa. Bland vedväxterna märks tall, gran, björk, brakved, en och krypvide. En del av området är kalavverkat, markberett och planterat. Kärret är här svårt skadat av körskador och markberedning. Den sargade delen av området hyser den mest källpåverkade delen av området. Här växer blåtåtel, älväxing, ängsvädd, majviva, blodtopp, kärrlilja, vildlin, kärrtistel, vildlin, vitmåra, kärrknipprot och draggräs. I bottenskiktet växer kalkkammossa och guldspärrmossa. Åtgärder: Restaurering av markskador på avverkade delar. Återbeskogning på omgivande mark. Återinfört bete.

06J 4E 03

06J 4E 03 KLASS 1
BUNKEN, 4000 M NV KRÄKLINGBO K:A

Soligent kärr, 6,3 ha, 22 m ö h. Fältinv. 2007-09-07.

Delobj. 1: Soligent kärr
6,3 ha. Svag lokal påverkan från dikning, anslutande avverkning. Prel. åtg. behov: dämning, bete. Blekeutfällning, kalkkärr, kalktuff, källkärr.

Element 1: Golv, 30 % av delobjektytan, glest bevuxet. Fastm. kärr av starr-ört-brunmoss-typ, axag-variant. Fastmatta.

Element 2: Golv, 5 % av delobjektytan, öppet. Lösbottenkärr av ört-starr-brunmosstyp, översvämningsvar. Lösbotten.

Element 3: Golv, 1 % av delobjektytan, öppet. Agvegetation. Lösbotten.

Element 4: Stor källa, 5 % av delobjektytan, skogtäckt. Källkärr av Philonotis-typ. Fastmatta.

Element 5: Bäck, 5 % av delobjektytan, glest bevuxet. Fastm. kärr av starr-ört-brunmoss-typ, axag-variant. Fastmatta.

Stort källområde med rika förekomster av brun ögontröst i objekt 06J 4E 30

Element 6: Tuva, 1 % av delobjektytan, skogtäckt. Vitmossdominerad veg. Mjukmatta.

Element 7: Golv, 55 % av delobjektytan, skogtäckt. Fastm. kärr av starr-ört-brunmoss-typ, axag-variant. Fastmatta.

Mycket fin källmyr med skogsbeklädda, starkt sluttande källor som övergår i öppna kärr med bäckar. I källområdet strömmar vatten ut på bred front i talrika källor över ett ganska stort område. I källområdet finns små, fina tuvor, blottad flack bleke samt flera små och en mycket stor vitmosstuva. Vegetationen i källområdet är mycket rik med dominanta förekomster av en rad mossarter såsom kalkkällmossa, källmossa, klotuffmossa, stor skorpionmossa, kärrbryum och guldspärrmossa. Till källområdets kärlväxtflora hör axag, knappag, majviva, slåtterblomma, kärrfräken, ängsvädd, tagelsäv, sumpnycklar, storsileshår, tussilago, kärrlilja, näbbstarr samt brun ögontröst. I tuvorna växer vitmossarter, räffelmossa, pösmossa, blåmossa, rundsileshår och rosettjungfrulin. Källorna ger upphov till en liten bäck som rinner vidare ut i öppna myrområden. I de öppna kärrområdena avtar täckningsgraden av mossor. Myren hyser dock många öppna blekeytor mellan tuvorna. I de öppna källmyrarna växer axag, slåtterblomma, kustarun, kärrknipprot, slåtterblomma, blodrot, brudsporre, vildlin, kärrlilja, sumpnycklar, vaxnycklar, skogsnycklar, tätört och gräsull.

Bottenskiktet upptas av guldspärrmossa, kärrspärrmossa, späd skorpionmossa och kärrbryum. I de öppna blekeytorna växer tagelsäv, smalfräken, trådstarr, hirsstarr, ängsstarr samt ävjestarr. Ett ganska grunt, flackt dike påverkar myrarna. Diket har öppen blekebotten där det bland annat växer näbbstarr, källnate, källtuffmossa och kransalger. Området har längre tillbaka betats men hävden är sedan länge avslutad. Igenväxningen går långsamt, men ag har börjat bilda ensartade bestånd i delar av området och är under expansion.

Åtgärder: Skyddsvärt område. Om bete ska införas är det viktigt att det är extensivt så att söndertrampning av källor ej sker. Diket är mycket grunt och bör få vara kvar.

06J 4E 30 KLASS 2
KÄRR 3750 M SSV ANGA K:A

Topogent kärr, 2,2 ha, 22 m ö h. Fältinv. 2007-09-07.

Delobj. 1: Topogent kärr
2,2 ha. Svag lokal påverkan från dikning. Prel. åtg. behov: dämning, bete. Blekeutfällning, källkärr.

Element 1: Golv, 20 % av delobjektytan, glest bevuxet. Fastm. kärr av starr-ört-brunmoss-typ, axag-variant. Fastmatta.

06J 4E 30

Element 2: Golv, 5 % av delobjektytan, glest bevuxet. Agvegetation. Lösbotten.

Element 3: Golv, 75 % av delobjektytan, skogtäckt. Fastm. kärr av starr-ört-brunmoss-typ, axag-variant. Fastmatta.

Dikad källmyr där små fina axagtuvor dominerar vegetationen över större delen av området. Till vegetationen hör även hirsstarr, slankstarr, blåtåtel, älväxing, slåtterblomma, ängsvädd, brudsporre, majviva, vildlin, blodrot, kustarun, kärrtistel, gräsull, krissla, knappag, vattenmynta, vitmåra, ängsstarr, kärrknipprot och rosettjungfrulin. Bottenskiktet är svagt utvecklat. Här växer korvskorpionmossa, kärrspärrmossa, guldspärrmossa och fetbålmossa. I diket växer näbbstarr. Åtgärder: Igenläggning av dike. Återinför utmarksbete.

06J 4E 31
KÄRR 3450 M VNV KRÄKLINGBO K:A

Topogent kärr, 0,7 ha, 29 m ö h.

Delobj. 1: Topogent kärr
0,7 ha. Rikkärr.

Element 1: Golv, 99 % av delobjektytan, skogtäckt. Gräs-/starrvegetation. Fastmatta.

06J 4E 32
KÄRR 3300 M VNV KRÄKLINGBO K:A

Topogent kärr, 0,2 ha, 28 m ö h.

Delobj. 1: Topogent kärr
0,2 ha. Rikkärr.

Element 1: Golv, 25 % av delobjektytan, glest bevuxet. Gräs-/starrvegetation. Fastmatta.

Element 2: Golv, 75 % av delobjektytan, skogtäckt. Gräs-/starrvegetation. Fastmatta.

06J 4F 30
KÄRR 2500 M NV GAMMELGARN K:A

Topogent kärr, 0,3 ha, 23 m ö h.

Delobj. 1: Topogent kärr
0,3 ha. Rikkärr.

Element 1: Golv, 50 % av delobjektytan, glest bevuxet. Gräs-/starrvegetation. Fastmatta.

Element 2: Golv, 50 % av delobjektytan, skogtäckt. Gräs-/starrvegetation. Fastmatta.

06J 4F 31
KÄRR 2400 M NV GAMMELGARN K:A

Topogent kärr, 0,7 ha, 20 m ö h.

Delobj. 1: Topogent kärr
0,7 ha. Rikkärr.

Element 1: Golv, 40 % av delobjektytan, öppet. Agvegetation. Lösbotten.

Element 2: Golv, 10 % av delobjektytan, glest bevuxet. Gräs-/starrvegetation. Fastmatta.

Element 3: Golv, 50 % av delobjektytan, skogtäckt. Gräs-/starrvegetation. Fastmatta.

06J 4F 32
KÄRR 2750 M NV GAMMELGARN K:A

Topogent kärr, 0,6 ha, 21 m ö h.

Delobj. 1: Topogent kärr
0,6 ha. Rikkärr.

Element 1: Golv, 5 % av delobjektytan, öppet. Agvegetation. Lösbotten.

Element 2: Golv, 70 % av delobjektytan, glest bevuxet. Gräs-/starrvegetation. Fastmatta.

Element 3: Golv, 25 % av delobjektytan, skogtäckt. Gräs-/starrvegetation. Fastmatta.

06J 4F 33
KÄRR 2650 M NV GAMMELGARN K:A

Topogent kärr, 0,8 ha, 12 m ö h. Naturskyddat.

Delobj. 1: Topogent kärr
0,8 ha. Rikkärr.

Element 1: Golv, 60 % av delobjektytan, glest bevuxet. Gräs-/starrvegetation. Fastmatta.

Element 2: Golv, 40 % av delobjektytan, skogtäckt. Gräs-/starrvegetation. Fastmatta.

06J 4F 34
KÄRR 2850 M NV GAMMELGARN K:A

Topogent kärr, 1,6 ha, 10 m ö h. Naturskyddat. Ingår i Ängs- och betesmarksinv.

Delobj. 1: Topogent kärr
1,6 ha. Rikkärr.

Element 1: Golv, 70 % av delobjektytan, glest bevuxet. Gräs-/starrvegetation. Fastmatta.

Element 2: Golv, 30 % av delobjektytan, skogtäckt. Gräs-/starrvegetation. Fastmatta.

06J 4F 35
KÄRR 2950 M NNV GAMMELGARN K:A

Topogent kärr, 3,1 ha, 7 m ö h. Delvis naturskyddat. Ingår i Ängs- och hagmarksinv.

Delobj. 1: Topogent kärr
3,1 ha. Svag lokal påverkan från dikning. Prel. åtg. behov: dämning. Rikkärr.

Element 1: Golv, 60 % av delobjektytan, glest bevuxet. Gräs-/starrvegetation. Fastmatta.

Element 2: Golv, 40 % av delobjektytan, skogtäckt. Gräs-/starrvegetation. Fastmatta.

06J 4F 36
KÄRR 4650 M NV GAMMELGARN K:A

Topogent kärr, 1,5 ha, 8 m ö h.

Delobj. 1: Topogent kärr
1,5 ha. Rikkärr.

Element 1: Golv, 50 % av delobjektytan, öppet. Gräs-/starrvegetation. Fastmatta.

Element 2: Golv, 50 % av delobjektytan, skogtäckt. Gräs-/starrvegetation. Fastmatta.

06J 4G 30

06J 4G 30 KLASS 1
KÄRR 2000 M NV ÖSTERGARN K:A

Topogent kärr, 0,7 ha, 18 m ö h. Fältinv. 2007-08-24.

Delobj. 1: Topogent kärr
0,7 ha. Prel. åtg. behov: bete. Rikkärr.

Element 1: Golv, 60 % av delobjektytan, glest bevuxet. Gräs-/starrvegetation. Fastmatta.

Element 2: Golv, 40 % av delobjektytan, skogtäckt. Gräs-/starrvegetation. Fastmatta.

Tuvigt, något torrt, gräsrikt kärr som har ett örtrikt innehåll. Kärret är magert och har trots att bete inte ägt rum på flera år ingen påtaglig förnapålagring. I kärret växer blåtåtel, älväxing, ängsvädd, krissla, brudsporre, ängsnycklar, flugblomster, nattviol, blodrot, höstfibbla, sumpgentiana, majviva och vanlig ögontröst. I bottenskiktet dominerar guldspärrmossa följt av kalkkammossa, kärrspärrmossa och späd skorpionmossa. Negativa ingrepp saknas.

06J 4G 31
KÄRR 1800 M NV ÖSTERGARN K:A

Topogent kärr, 0,2 ha, 18 m ö h.

Delobj. 1: Topogent kärr
0,2 ha. Rikkärr.

Element 1: Golv, 50 % av delobjektytan, öppet. Gräs-/starrvegetation. Fastmatta.

Element 2: Golv, 50 % av delobjektytan, skogtäckt. Gräs-/starrvegetation. Fastmatta.

06J 4G 32
KÄRR 1750 M NV ÖSTERGARN K:A

Topogent kärr, 0,2 ha, 19 m ö h.

Delobj. 1: Topogent kärr
0,2 ha. Rikkärr.
Element 1: Golv, 50 % av delobjektytan, öppet. Gräs-/starrvegetation. Fastmatta.

Element 2: Golv, 50 % av delobjektytan, skogtäckt. Gräs-/starrvegetation. Fastmatta.

06J 4G 33
OJSELHAGEN, 1600 M NV ÖSTERGARN K:A

Topogent kärr, 0,3 ha, 18 m ö h.

Delobj. 1: Topogent kärr
0,3 ha. Rikkärr.

Element 1: Golv, 15 % av delobjektytan, öppet. Agvegetation. Lösbotten.

Element 2: Golv, 50 % av delobjektytan, glest bevuxet. Gräs-/starrvegetation. Fastmatta.

Element 3: Golv, 15 % av delobjektytan, glest bevuxet. Gräs-/starrvegetation. Fastmatta.

Element 4: Golv, 20 % av delobjektytan, skogtäckt. Gräs-/starrvegetation. Fastmatta.

06J 4G 34
KÄRR 1700 M NV ÖSTERGARN K:A

Topogent kärr, 0,1 ha, 16 m ö h.

Delobj. 1: Topogent kärr
0,1 ha. Rikkärr.

Element 1: Golv, 99 % av delobjektytan, glest bevuxet. Gräs-/starrvegetation. Fastmatta.

06J 4G 35
KÄRR 1800 M NV ÖSTERGARN K:A

Topogent kärr, 0,2 ha, 16 m ö h. Ingår i Ängs- och betesmarksinv.

Delobj. 1: Topogent kärr
0,2 ha. Rikkärr.

Element 1: Golv, 60 % av delobjektytan, glest bevuxet. Gräs-/starrvegetation. Fastmatta.

Element 2: Golv, 40 % av delobjektytan, skogtäckt. Gräs-/starrvegetation. Fastmatta.

06J 4G 36
KÄRR 1700 M NV ÖSTERGARN K:A

Topogent kärr, 0,2 ha, 12 m ö h.

Delobj. 1: Topogent kärr
0,2 ha. Rikkärr.

Element 1: Golv, 60 % av delobjektytan, glest bevuxet. Gräs-/starrvegetation. Fastmatta.

Element 2: Golv, 40 % av delobjektytan, skogtäckt. Gräs-/starrvegetation. Fastmatta.

06J 4G 37
KÄRR 2100 M NV ÖSTERGARN K:A

Topogent kärr, 0,3 ha, 11 m ö h.

Delobj. 1: Topogent kärr
0,3 ha. Rikkärr.

Element 1: Golv, 60 % av delobjektytan, glest bevuxet. Gräs-/starrvegetation. Fastmatta.

Element 2: Golv, 40 % av delobjektytan, skogtäckt. Gräs-/starrvegetation. Fastmatta.

06J 4G 38
KÄRR 2500 M NO ÖSTERGARN K:A

Topogent kärr, 0,3 ha, 4 m ö h.

Delobj. 1: Topogent kärr
0,3 ha. Rikkärr.

Element 1: Golv, 70 % av delobjektytan, öppet. Gräs-/starrvegetation. Fastmatta.

Element 2: Golv, 30 % av delobjektytan, skogtäckt. Gräs-/starrvegetation. Fastmatta.

06J 4G 39 **KLASS 2**
KÄRR 2200 M NV ÖSTERGARN K:A

Topogent kärr, 0,4 ha, 14 m ö h. Fältinv. 2007-08-24.

Delobj. 1: Topogent kärr
0,4 ha. Rikkärr.

Element 1: Golv, 15 % av delobjektytan, öppet. Agvegetation. Lösbotten.

Element 2: Golv, 60 % av delobjektytan, öppet. Gräs-/starrvegetation. Fastmatta.

Element 3: Golv, 25 % av delobjektytan, skogtäckt. Gräs-/starrvegetation. Fastmatta.

06J 4G 39

06J 5D 04

Litet, bågböjt kärr med ag i de centrala delarna. Markytan är flack med dominanta förekomster av hirsstarr, blåtåtel, älväxing och blodrot. Övriga arter inkluderar ängsvädd, sumpgentiana, vattenmynta, åkermynta, grönstarr, vildlin, slankstarr, revfingerört, ängsnycklar, höstfibbla och krissla. Kärret har små förekomster av vedväxter såsom brakved, tall, en och hagtorn. I bottenskiktet växer guldspärrmossa.

06J 5C 30
KÄRR 1750 M NO SJONHEM K:A

Topogent kärr, 2,4 ha, 38 m ö h.

Delobj. 1: Topogent kärr
2,4 ha. Svag lokal påverkan från anslutande avverkning. Rikkärr.

Element 1: Golv, 30 % av delobjektytan, öppet. Agvegetation. Lösbotten.

Element 2: Golv, 30 % av delobjektytan, öppet. Gräs-/starrvegetation. Fastmatta.

Element 3: Golv, 40 % av delobjektytan, skogtäckt. Gräs-/starrvegetation. Fastmatta.

06J 5D 02 KLASS 3
KÄRR 1900 M SSV GANTHEM K:A

Topogent kärr, 1,4 ha, 28 m ö h. Fältinv. 2007-09-11.

Delobj. 1: Topogent kärr
1,4 ha. Svag lokal påverkan från dikning. Prel. åtg. behov: dämning, bete. källpåverkad,

Element 1: Golv, 60 % av delobjektytan, glest bevuxet. Gräs-/starrvegetation. Fastmatta.

Element 2: Golv, 40 % av delobjektytan, skogtäckt. Gräs-/starrvegetation. Fastmatta.

Litet, långsträckt kärr som är utsträckt i sluttningsriktningen. Ett cirka femtio centimeter djupt dike är draget rakt genom området. Förändring i kärrvegetationen pågår och området växer nu igen med ag och vedväxter. I området växer blåtåtel, ängsstarr, slåtterblomma, blodrot, kärrknipprot, älväxing, slankstarr, majviva, kärrtistel, vildlin, kärrlilja, kustarun, gräsull, vanlig ögontröst, ag, knappag, sumpgentiana och brudsporre. Bland mossorna märks guldspärrmossa, kärrbryum, kalkkammossa och stor fickmossa. Åtgärder: Igenläggning av dike. Återinfört bete.

06J 5D 04 KLASS 1
KÄRR 2500 M VSV GANTHEM K:A

Topogent kärr, 1,9 ha, 32 m ö h. Fältinv. 2007-09-11.

Delobj. 1: Topogent kärr
1,9 ha. Prel. åtg. behov: bete. Kalkkärr, källpåverkad.

Element 1: Golv, 30 % av delobjektytan, glest bevuxet. Agvegetation. Lösbotten.

Element 2: Golv, 10 % av delobjektytan, glest bevuxet. Gles gräs-/starrvegetation. Lösbotten.

Element 3: Golv, 15 % av delobjektytan, glest bevuxet. Fastm. kärr av starr-ört-brunmoss-typ, axag-variant. Fastmatta.

Element 4: Golv, 45 % av delobjektytan, skogtäckt. Gräs-/starrvegetation. Fastmatta.

Mycket fint litet kär som saknar synliga källor. Området är avlångt, bågböjt med marken sluttande mot sydost. Kärret uppvisar små fina axagtuvor och mycket örtrik vegetation. Här växer blåtåtel, slankstarr, älväxing, ängsvädd, slåtterblomma, majviva, kustarun, kärrlilja, blodrot, brudsporre, kärrknipprot, ag, vildlin, sumpnycklar, kärrfräken, kärrtistel och tätört. I bottenskiktet växer guldspärrmossa, späd och korvskorpionmossa och kalkkammossa. I den blöta laggen mot skogskanten växer hirsstarr, lökgamander, knappag, guldspärrmossa, tagelsäv, smalfräken, ävjestarr och rutlungmossa. I sina lägre delar planar kärrmarken ut och övergår i en agmyr. Åtgärder: Angeläget och värdefullt objekt. Återinfört extensivt bete.

06J 5D 09 KLASS 2
KÄRR 1900 M SO SJONHEM K:A

Topogent kärr, 17,9 ha, 29 m ö h. Fältinv. 2007-09-11.

Delobj. 1: Topogent kärr
17,9 ha. Stark generell påverkan från avverkning. Rikkärr.

Element 1: Golv, 30 % av delobjektytan, glest bevuxet. Gräs-/starrvegetation. Fastmatta.

Element 2: Golv, 70 % av delobjektytan, skogtäckt. Gräs-/starrvegetation. Fastmatta.

Myrområde som tydigt visar att området längre tillbaka stått under vatten. Marken är påtagligt förändrad av de diken som kringgärdar området. Våtmarken har en tydlig torvhorisont och överlagrande flack kalkbleke. I bleken finns gott om subfossila snäckor. Området uppvisar talrika jordblottor, förekomsterna av mossor är små och grästuvorna är kraftiga. I våtmarken växer blåtåtel, hisstarr, älväxing, slåtterblomma, majviva, rosettjungfrulin, ängsvädd, blodrot, kärrtistel strandlysing och vitmåra. Bland mossorna märks stor fickmossa, kärrbryum och guldspärrmossa. Området befinner sig nu under igenväxning.

06J 5D 14 KLASS 1
BRANDMYR, 4500 M SV NORRLANDA K:A

Topogent kärr, 31,4 ha, 27 m ö h. Fältinv. 2007-09-10.

Delobj. 1: Topogent kärr
31,4 ha. Svag lokal påverkan från dikning, avverkning. Prel. åtg. behov: dämning. Blekeutfällning, kalkkärr, källpåverkad.

Element 1: Golv, 50 % av delobjektytan, öppet. Agvegetation. Lösbotten.

Element 2: Golv, 10 % av delobjektytan, glest bevuxet. Gräs-/starrvegetation. Fastmatta.

Element 3: Golv, 10 % av delobjektytan, glest bevuxet. Porsdominerad vegetation. Fastmatta.

Element 4: Golv, 10 % av delobjektytan, glest bevuxet. Fastm. kärr av starr-ört-brunmoss-typ, axag-variant. Fastmatta.

Element 5: Golv, 20 % av delobjektytan, skogtäckt. Gräs-/starrvegetation. Fastmatta.

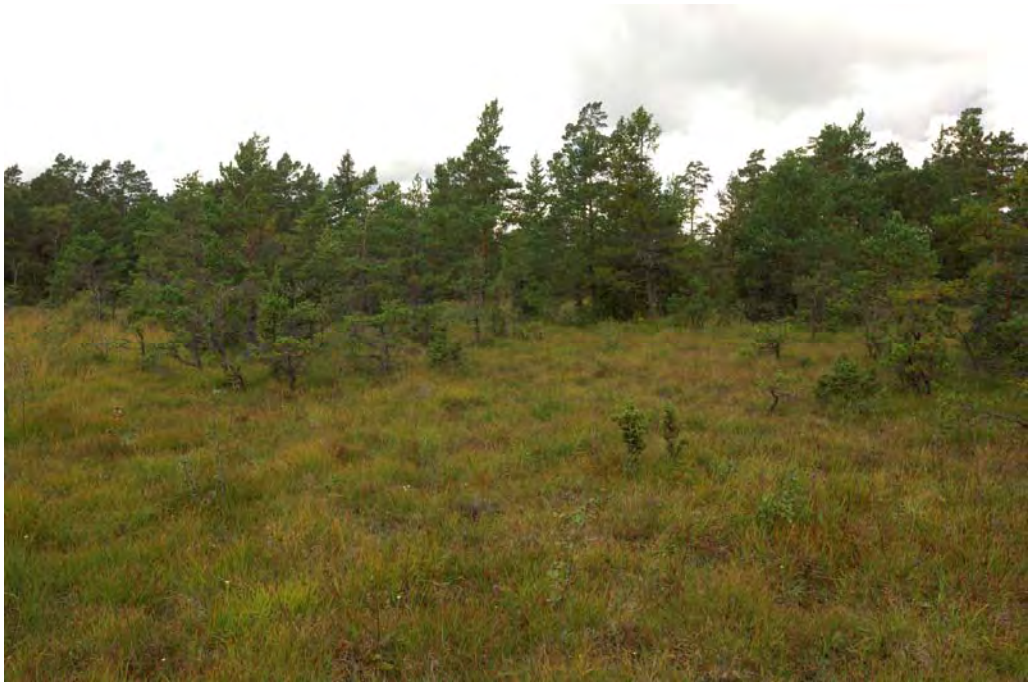

06J 5D 14

Stort våtmarksområde där flera av områdets centrala delar upptas av större agmyrar. Kantzonerna är genomgående ganska smala. De lågvuxna kärren ligger på tunna lager jord och växer axag, blåtåtel, vildlin, kustarun, ängsvädd, blodrot, slåtterblomma, brudsporre och kärrtistel. Bottenskiktet är glest med små förekomster guldspärrmossa och stor fickmossa. I något mer högvuxen vegetation växer axag, blåtåtel, slankstarr, hirsstarr, blodrot, kärrlilja, pors, brudsporre, ängsnycklar, kärrknipprot, kärrsilja, blodtopp och strandlysing.

Den konkurrenssvaga arten näbbstarr finns i ett körspår. I bottenskiktet växer guldspärrmossa samt späd och korvskorpionmossa. Området är över ganska stora avsnitt stört av anslutande avverkningar, dikningar samt körskador. Åtgärderna har medfört att området nu uppvisar klara tendenser på igenväxning. Åtgärder: Restaurering av markskador. Återinfört bete.

06J 5D 17

06J 5D 17
KÄRR VID LILLA BRINGES, 1800 M SV NORRLANDA K:A

Topogent kärr, 4,2 ha, 23 m ö h. Fältinv. 2007-09-10.

Delobj. 1: Topogent kärr
4,2 ha. Prel. åtg. behov: bete. Blekeutfällning, kalkkärr, källpåverkad.

Element 1: Golv, 40 % av delobjektytan, glest bevuxet. Fastm. kärr av starr-ört-brunmoss-typ, axag-variant. Fastmatta.

Element 2: Golv, 60 % av delobjektytan, skogtäckt. Gräs-/starrvegetation. Fastmatta.

Litet kärr som saknar synliga källor. Området ligger i ett rådjurshägn. I området växer axag, hirsstarr, blåtåtel, ängsvädd, blodrot, vildlin, kustarun, slåtterblomma, majviva, tagelsäv, kärrknipprot och slankstarr. I bottenskiktet växer guldspärrmossa, späd och korvskorpionmossa, kalkkammossa och stor fickmossa. Området är svagt påverkat av mindre körskador.

06J 5D 18 KLASS 1
KÄRR VID LILLA BRINGES, 4000 M SO GANTHEM K:A

Topogent kärr, 8,3 ha, 26 m ö h. Fältinv. 2007-09-10.

Delobj. 1: Topogent kärr
8,3 ha. Blekeutfällning, kalkkärr, källkärr.

Element 1: Golv, 70 % av delobjektytan, glest bevuxet. Fastm. kärr av starr-ört-brunmoss-typ, axag-variant. Fastmatta.

Element 2: Källa, 1 % av delobjektytan, glest bevuxet. Källkärr av Cratoneuron-typ. Fastmatta.

Element 3: Källa, 1 % av delobjektytan, glest bevuxet. Källkärr av Philonotis-typ. Fastmatta.

Element 4: Golv, 10 % av delobjektytan, öppet. Agvegetation. Lösbotten.

Element 5: Golv, 20 % av delobjektytan, skogtäckt. Gräs-/starrvegetation. Fastmatta.

Mycket fin liten källmyr som saknar spår av större negativ hydrologisk påverkan. Området har en källa och antydan till bäckbildning. Vegetationen är helt intakt med axag som dominerande art över hela kärrytan. Till kärrets övriga vegetation hör blåtåtel, hirsstarr, näbbstarr, storven, ängsstarr, smalfräken, slåtterblomma, ängsvädd, kärrlilja, slåtterblomma, blodrot, brudsporre, kärrknipprot, sumpnycklar, ängsnycklar, kärrfräken, kustarun, gräsull, tagelsäv, vildlin och tätört. Bottenskiktet är synnerligen väl utvecklat med goda förekomster av späd och korvskorpionmossa, guldspärrmossa, kärrspärrmossa, kalkkammossa, stor fickmossa, kärrbryum och plyschgrusmossa. I källan växer kalkkällmossa, klotuffmossa, guldspärrmossa, späd skorpionmossa, majviva, fjälltätört och näbbstarr. Lokal störning finns i form av anslutande avverkningar och smärre körskador. Området ligger i ett vilthägn och betas av rådjur. Skötseln förefaller fungera väl för att bevara områdets naturvärden.

06J 5D 19 KLASS 1
KÄRR VID HAJDEN, 4500 M SO GANTHEM K:A

Topogent kärr, 14,8 ha, 23 m ö h. Fältinv. 2007-09-07.

Delobj. 1: Topogent kärr
14,8 ha. Prel. åtg. behov: bete. Blekeutfällning, kalkkärr, källpåverkad.

Element 1: Golv, 40 % av delobjektytan, glest bevuxet. Fastm. kärr av starr-ört-brunmoss-typ, axag-variant. Fastmatta.

Element 2: Golv, 5 % av delobjektytan, öppet. Agvegetation. Lösbotten.

Element 3: Tuva, 1 % av delobjektytan, öppet. Vitmossdominerad veg. Mjukmatta.

Element 4: Golv, 5 % av delobjektytan, glest bevuxet. Gles gräs-/starrvegetation. Lösbotten.

Axag dominerar vegetationen över hela kärrytan i objekt 06J 5D 18

Element 5: Golv, 50 % av delobjektytan, skogtäckt. Gräs-/starrvegetation. Fastmatta.

Större rikkärrsområde vars centrala delar är påtagligt blöta med svällande mosstuvor i kanterna. I området finns öppna axagkärr, skogklädda kärr samt mindre agbestånd. Kärren har inslag av flacka lösbottenkärr med blottad kalkbleke. Området har bäckbildning men vattenföreningen är något diffus. I de skogklädda rikkärren växer blåtåtel, ängsvädd, blodrot, älväxing, blodrot, krypvide, stenbär, ljung, kärrtistel, kärrknipprot, svinrot, brudsporre och darrgräs. I skogskärren växer påfallande rika förekomster med blodtopp. Trädbeståndet utgörs av tall, gran, glasbjörk och i buskskiktet växer brakved, en och olvon. I bottenskiktet växer stor fickmossa och guldspärrmossa. I de öppna kärren växer axag, blåtåtel, hirsstarr, slåtterblomma, kärrlilja, brudsporre, kustarun, blodrot, ängsvädd, ryltåg, majviva, vildlin, ängsnycklar, smalfräken, praktsporre, Jungfru Marie nycklar, sumpnycklar, kärrtistel, knappag, blodtopp, krissla, luktsporre, tätört och gräsull. I bottenskiktet växer korvskorpionmossa och späd skorpionmossa, guldspärrmossa och stor fickmossa. Vedväxterna i de öppna kärren

06J 5D 19

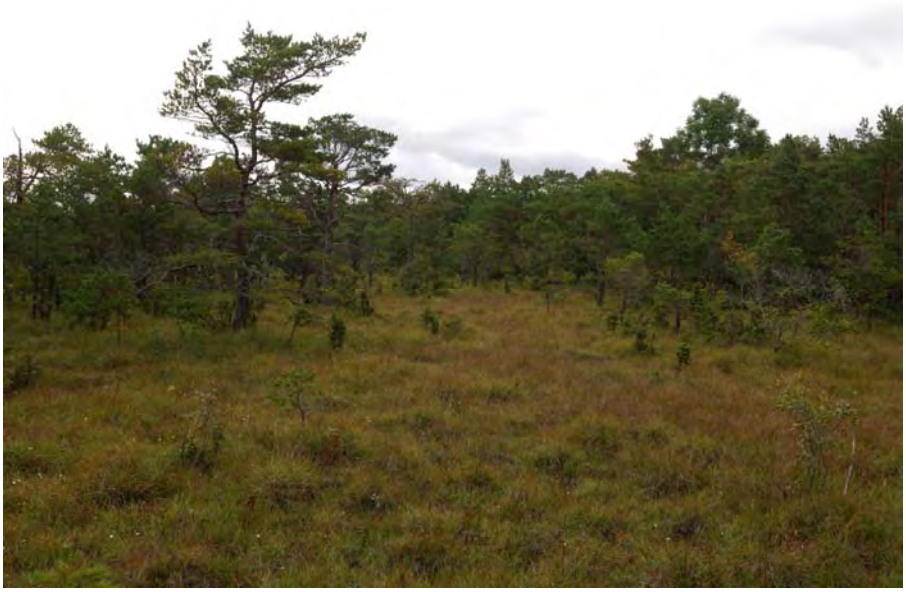
06J 5D 21

upptas av lågvuxen tall, gran och glasbjörk samt en i buskskiktet. Andelen åldrig tall och gran i området är påfallande. Området berörs av anslutande avverkningar. Åtgärder: Skyddsvärt område.

06J 5D 21 KLASS 1
KÄRR VID STORA BRINGES, 3000 M SO GANTHEM K:A

Topogent kärr, 6,9 ha, 28 m ö h. Fältinv. 2007-09-10.

Delobj. 1: Topogent kärr
6,9 ha. Svag lokal påverkan från anslutande avverkning. Källpåverkad.

Element 1: Golv, 25 % av delobjektytan, glest bevuxet. Fastm. kärr av starr-ört-brunmoss-typ, axag-variant. Fastmatta.

Element 2: Golv, 75 % av delobjektytan, skogtäckt. Gräs-/starrvegetation. Fastmatta.

Magert, lågväxt örtrikt kärr som befinner sig i ett stadium av långsam igenväxning. I området växer axag, blåtåtel, hirsstarr, majviva, ängsvädd, kärr-knipprot, blodrot, älväxing, brudsporre, svinrot, vitmåra, slåtterblomma, Jungfru Marie nycklar, vildlin och ängsnycklar. Bottenskiktet är glest med förekomster av guldspärrmossa, kalkkam-mossa, stor fickmossa samt späd skorpionmossa. Området är svagt påverkat av körskador. Åtgärder: Återinfört bete.

06J 5D 30 KLASS 1
KÄRR 4850 M SO GANTHEM K:A

Soligent kärr, 3,5 ha, 27 m ö h. Fältinv. 2007-09-06.

Delobj. 1: Soligent kärr
3,5 ha. Prel. åtg. behov: bete. Blekeutfällning, kalkkärr, kalktuff, källkärr.

Element 1: Golv, 30 % av delobjektytan, glest bevuxet. Fastm. kärr av starr-ört-brunmoss-typ, axag-variant. Fastmatta.

Element 2: Källa, 1 % av delobjektytan, glest bevuxet. Källkärr av Cratoneuron-typ. Fastmatta.

Element 3: Bäck, 5 % av delobjektytan, glest bevuxet. Fastm. kärr av starr-ört-brunmoss-typ, axag-variant. Fastmatta.

Element 4: Tuva, 1 % av delobjektytan, glest bevuxet. Vitmossdominerad veg. Mjukmatta.

Element 5: Golv, 5 % av delobjektytan, öppet. Agvegetation. Lösbotten.

Element 6: Golv, 60 % av delobjektytan, skogtäckt. Gräs-/starrvegetation. Fastmatta.

06J 5D 30

Mycket fin källmyr, helt intakt, som hyser mycket höga värden. Våtmarken är avlång och utsträckt i sydvästlig-nordostlig riktning. Källor finns på flera håll i området och dessa rinner till en bäck som slingrar sig nordost ut genom området. Utfällning av kalktuff ses frekvent vid källor och på bäckbottnen. Vattenföringen i bäcken är något svag, men bäckfåran är fortfarande öppen. Bäcken mynnar distalt i en agmyr längst i nordost. I källorna och bäckkanterna närmast källorna växer klotuffmossa, guldspärrmossa, fetbålmossa, kärrbryum, sumpnycklar, kärrlilja, tussilago, slankstarr, storsileshår, kärrfräken, fjälltätört och tagelsäv.

Vegetationen i området är mycket rik och hela myren hyser dominanta bestånd av axag. Tuvornas är genomgående små. I myrvidden växer även hirsstarr, piggrör, majviva, ängsvädd, blodrot, kärrlilja, kärrknipprot, luktsporre, sumpnycklar, Jungfru Marie nycklar, darrgräs, kärrtistel, kustarun, brudsporre, gräsull, tätört, slåtterblomma, krissla, ängsnycklar, älväxing, flugblomster, ryltåg, smalfräken och vanlig ögontröst.

I bottenskiktet växer kalkkammossa, späd skorpionmossa, guldspärrmossa, kärrspärrmossa, stor fickmossa och bräkenfickmossa. I området finns en vitmosstuva. Den omgivande skogen domineras av tall med inslag av gran. Skogen är påfallande åldrig och uppvisar nästan norrlandskaraktär. Åtgärder: Återinfört extensivt utmarksbete.

06J 5D 31 KLASS 2
KÄRR 5400 M SO GANTHEM K:A

Topogent kärr, 1,5 ha, 24 m ö h. Fältinv. 2007-09-06.

Delobj. 1: Topogent kärr
1,5 ha. Stark generell påverkan från bruknings-väg. Prel. åtg. behov: dämning. Blekeutfällning, kalkkärr, källkärr.

Element 1: Golv, 20 % av delobjektytan, glest bevuxet. Gräs-/starrvegetation. Fastmatta.

Element 2: Golv, 80 % av delobjektytan, skogtäckt. Gräs-/starrvegetation. Fastmatta.

Litet rikkärr svårt sargat av schaktning vid anläggning av körväg. Körvägen löper rakt genom myrområdet och åtgärden har medfört att områdets naturvärden lidit stor skada. Fortfarande finns en artstock som visar på områdets naturvärden. Här ses bland annat kärrlilja, brudsporre, blodrot, slåtterblomma, majviva, vildlin, ängsvädd, darrgräs, vitmåra, kärrknipprot, kustarun, tussilago, hirsstarr, gräsull, kärrtistel, piggrör, färgmåra och i bottenskiktet guldspärrmossa, kärrbryum och kalklungmossa. I området finns tydlig blekeutfällning.

Åtgärder: Återställande av markskadorna. Om naturvärdena ska bevaras för framtiden är det viktigt att återställa områdets hydrologi genom

att försiktigt restaurera områdets topografi. Vägen får då lov att dras på ett sådant sätt att hydrologin ej påverkas negativt.

06J 5D 32
HAJDEN, 3900 M SO GANTHEM K:A

Topogent kärr, 2,4 ha, 28 m ö h.

Delobj. 1: Topogent kärr
2,4 ha. Svag lokal påverkan från anslutande avverkning. Rikkärr.

Element 1: Golv, 10 % av delobjektytan, glest bevuxet. Agvegetation. Lösbotten.

Element 2: Golv, 20 % av delobjektytan, glest bevuxet. Gräs-/starrvegetation. Fastmatta.

Element 3: Golv, 70 % av delobjektytan, skogtäckt. Gräs-/starrvegetation. Fastmatta.

06J 5D 33
KÄRR 3850 M SO GANTHEM K:A

Topogent kärr, 0,7 ha, 31 m ö h.

Delobj. 1: Topogent kärr
0,7 ha. Rikkärr.

Element 1: Golv, 25 % av delobjektytan, glest bevuxet. Gräs-/starrvegetation. Fastmatta.

Element 2: Golv, 75 % av delobjektytan, skogtäckt. Gräs-/starrvegetation. Fastmatta.

06J 5D 34
KÄRR 3750 M SO GANTHEM K:A

Topogent kärr, 2,6 ha, 33 m ö h.

Delobj. 1: Topogent kärr
2,6 ha. Rikkärr.

Element 1: Golv, 5 % av delobjektytan, öppet. Agvegetation. Lösbotten.

Element 2: Golv, 20 % av delobjektytan, glest bevuxet. Gräs-/starrvegetation. Fastmatta.

Element 3: Golv, 75 % av delobjektytan, skogtäckt. Gräs-/starrvegetation. Fastmatta.

06J 5D 35
KÄRR 4950 M SO GANTHEM K:A

Topogent kärr, 1,0 ha, 22 m ö h.

Delobj. 1: Topogent kärr
1,0 ha. Rikkärr.

Element 1: Golv, 20 % av delobjektytan, öppet. Agvegetation. Lösbotten.

Element 2: Golv, 50 % av delobjektytan, öppet. Gräs-/starrvegetation. Fastmatta.

Element 3: Golv, 30 % av delobjektytan, skogtäckt. Gräs-/starrvegetation. Fastmatta.

06J 5D 36
KÄRR 4300 M SO GANTHEM K:A

Topogent kärr, 0,5 ha, 30 m ö h.

Delobj. 1: Topogent kärr
0,5 ha. Rikkärr.

Element 1: Golv, 20 % av delobjektytan, glest bevuxet. Gräs-/starrvegetation. Fastmatta.

Element 2: Golv, 80 % av delobjektytan, skogtäckt. Gräs-/starrvegetation. Fastmatta.

06J 5D 37
KÄRR 4400 M SO GANTHEM K:A

Topogent kärr, 1,0 ha, 32 m ö h.

Delobj. 1: Topogent kärr
1,0 ha. Rikkärr.

Element 1: Golv, 40 % av delobjektytan, öppet. Agvegetation. Lösbotten.

Element 2: Golv, 5 % av delobjektytan, öppet. Gräs-/starrvegetation. Fastmatta.

Element 3: Golv, 55 % av delobjektytan, skogtäckt. Gräs-/starrvegetation. Fastmatta.

06J 5D 38
KÄRR 5050 M SO GANTHEM K:A

Topogent kärr, 0,4 ha, 27 m ö h.

Delobj. 1: Topogent kärr
0,4 ha. Rikkärr.

Element 1: Golv, 40 % av delobjektytan, öppet. Gräs-/starrvegetation. Fastmatta.

Element 2: Golv, 60 % av delobjektytan, skogtäckt. Gräs-/starrvegetation. Fastmatta.

06J 5D 39
KÄRR 2900 M SSV GANTHEM K:A

Topogent kärr, 0,2 ha, 32 m ö h.

Delobj. 1: Topogent kärr
0,2 ha. Rikkärr.

Element 1: Golv, 30 % av delobjektytan, glest bevuxet. Gräs-/starrvegetation. Fastmatta.

Element 2: Golv, 70 % av delobjektytan, skogtäckt. Gräs-/starrvegetation. Fastmatta.

06J 5D 40
KÄRR 2900 M SSV GANTHEM K:A

Topogent kärr, 0,6 ha, 31 m ö h.

Delobj. 1: Topogent kärr
0,6 ha. Rikkärr.

Element 1: Golv, 10 % av delobjektytan, glest bevuxet. Gräs-/starrvegetation. Fastmatta.

Element 2: Golv, 90 % av delobjektytan, skogtäckt. Gräs-/starrvegetation. Fastmatta.

06J 5E 01 KLASS 1
NORRLANDAMYR, 1100 M SSV NORRLANDA K:A

Topogent kärr, 19,6 ha, 15 m ö h. Fältinv. 2007-09-06.

Delobj. 1: Topogent kärr
19,6 ha. Stark lokal påverkan från dikning, anslutande avverkning, körspår. Prel. åtg. behov: dämning, bete. Blekeutfällning, kalkkärr, kalktuff, källkärr.

06J 5E 01

Element 1: Golv, 75 % av delobjektytan, glest bevuxet. Fastm. kärr av starr-ört-brunmoss-typ, axag-variant. Fastmatta.

Element 2: Källa, 1 % av delobjektytan, glest bevuxet. Källkärr av Philonotis-typ. Fastmatta.

Element 3: Bäck, 1 % av delobjektytan, glest bevuxet. Fastm. kärr av starr-ört-brunmoss-typ, axag-variant. Fastmatta.

Element 4: Golv, 10 % av delobjektytan, öppet. Agvegetation. Lösbotten.

Element 5: Golv, 5 % av delobjektytan, öppet. Gles gräs-/starrvegetation. Lösbotten.

Element 6: Golv, 10 % av delobjektytan, skogtäckt. Gräs-/starrvegetation. Fastmatta.

Mycket fina kärr som hyser lågväxt vegetation och små, fina tuvor. Omfattande avverkningar har tyvärr genomförts i områdets närhet och endast minimala skyddszoner har lämnats mot kärret. Bitvis är området mycket örtrikt. I området finns en källa med kalkkällmossa och en bäck med något diffus vattenföring. Centralt i området finns en agmyr. I agmyren växer en del blodtopp samt höstspira. I axagkärren växer förutom dominanta bestånd med axag även blåtåtel, hirsstarr, slankstarr, älväxing, slåtterblomma, blodrot, brudsporre, kärrtistel, kärrfräken, majviva, kärrlilja, praktsporre, sumpnycklar, gräsull, smalfräken, ängsvädd, ängsnycklar, luktsporre, Jungfru Marie nycklar, vildlin, knappag, kärrknipprot och svinrot. I bottenskiktet växer kärrspärrmossa, kärrbryum, stor fickmossa samt späd- och korvskorpionmossa. Ett körspår korsar området i den norra delen. Körspåren går djupt ned i den blottade bleken och här växer talrikt med källnate. Åtgärder: Återbeskogning runt myren. Det är viktigt att myren får behålla ordentliga kantzoner.

06J 5E 02 KLASS 1
KÄRR 3100 M SSV NORRLANDA K:A

Topogent kärr, 4,5 ha, 22 m ö h. Fältinv. 2007-09-06. Ingår i nyckelbiotop.

Delobj. 1: Topogent kärr
4,5 ha. Prel. åtg. behov: bete. Blekeutfällning, kalkkärr, kalktuff, källkärr.

Element 1: Golv, 70 % av delobjektytan, glest bevuxet. Fastm. kärr av starr-ört-brunmoss-typ, axag-variant. Fastmatta.

Element 2: Källa, 1 % av delobjektytan, glest bevuxet. Källkärr av Cratoneuron-typ. Fastmatta.

Element 3: Bäck, 5 % av delobjektytan, glest bevuxet. Källkärr av Cratoneuron-typ. Fastmatta.

06J 5E 02

Element 4: Källa, 1 % av delobjektytan, glest bevuxet. Källkärr av Philonotis-typ. Fastmatta.

Element 5: Golv, 1 % av delobjektytan, öppet. Agvegetation. Lösbotten.

Element 6: Golv, 25 % av delobjektytan, skogtäckt. Gräs-/starrvegetation. Fastmatta.

Mycket vackert källkärr med källor och bäck som har något svag vattenföring. Kärret har genomgående små tuvor, lågvuxen vegetation och är mycket örtrikt. Bitvis finns mycket höga tätheter av kärrlilja, brudsporre, luktsporre, sumpnycklar och kärrknipprot. Axag dominerar vegetationen över stora delar. Här växer även ängststarr, slankstarr, taglesäv, storven, slåtterblomma, ängsvädd, brudsporre, kärrknipprot, Jungfru Marie nycklar, gräsull, kärrsälting, vaxnycklar, ängsnycklar, ryltåg, praktsporre, kärrtistel och smalfräken. I området finns bitvis ganska rikliga förekomster av brun ögontröst. I källorna växer klotuffmossa och kalkkällmossa. Myrvidden är glest bevuxen med låga enbuskar och kryptallar.

Åtgärder: Områdets mycket höga värden motiverar övervägande av långsiktigt skydd. Återinfört bete.

06J 5E 03 KLASS 1
KÄRR 3200 M SSV NORRLANDA K:A

Topogent kärr, 2,6 ha, 22 m ö h. Fältinv. 2007-09-07.

Delobj. 1: Topogent kärr
2,6 ha. Prel. åtg. behov: bete. Blekeutfällning, kalkkärr, källpåverkad.

Element 1: Golv, 70 % av delobjektytan, glest bevuxet. Fastm. kärr av starr-ört-brunmoss-typ, axag-variant. Fastmatta.

Element 2: Golv, 10 % av delobjektytan, öppet. Agvegetation. Lösbotten.

Element 3: Golv, 30 % av delobjektytan, skogtäckt. Gräs-/starrvegetation. Fastmatta.

Fin långsträckt myr som endast bär mindre spår av påverkan. Ett grunt läge med tunna jordlager orsakar sommartorkan, vilket medför att bottenskiktet är svagt utvecklat. Över stora delar av kärret dominerar axag. Tuvorna är små och vegetationen har genomgående ett örtrikt innehåll. Här växer hirsstarr, slankstarr, ängsvädd, slåtterblomma, majviva, blodrot, brunört, kustarun, brudsporre, vitmåra, vildlin, kärrfräken, ängsnycklar, höstspira, åkermynta, smalfräken, Jungfru Marie nycklar, kärrlilja och kärrknipprot. Öppna källor saknas. I bottenskiktet växer

06J 5E 03

06J 5E 04

korvskorpionmossa, kärrspärrmossa och kalkkammossa. Ett mindre agbestånd finns i området. Området är svagt påverkat av körskador.

06J 5E 04 KLASS 1
KÄRR VID HAJDHAGEN, 3500 M S NORRLANDA K:A

Topogent kärr, 2,3 ha, 23 m ö h. Fältinv. 2007-09-07.

Delobj. 1: Topogent kärr
2,3 ha. Svag lokal påverkan från dikning, anslutande avverkning. Prel. åtg. behov: dämning. Rikkärr.

Element 1: Golv, 70 % av delobjektytan, glest bevuxet. Fastm. kärr av starr-ört-brunmoss-typ, axag-variant. Fastmatta.

Element 2: Bäck, 5 % av delobjektytan, glest bevuxet. Fastm. kärr av starr-ört-brunmoss-typ, axag-variant. Fastmatta.

Element 3: Golv, 10 % av delobjektytan, glest bevuxet. Agvegetation. Fastmatta.

Element 4: Golv, 15 % av delobjektytan, skogtäckt. Gräs-/starrvegetation. Fastmatta.

Liten avlång källmyr som är utsträckt i nord-syndlig riktning. Ett dike skär rakt genom myren. Inga synliga källor finns i området. Vegetationen i området är påfallande rik med dominanta bestånd av axag i hela området. I myren växer även piggrör, slankstarr, slåtterblomma, ängsvädd, blodrot, vildlin, krissla, kustarun, knappag, brudsporre, ängsnycklar, majviva, kärrknipprot, sumpgentiana, kärrlilja och pors. Bottenskiktet är glest med förekomster av kärrspärrmossa, guldspärrmossa och stor fickmossa. Ett agbestånd finns i området och det befinner sig för närvarande under expansion. I dikeskanten växer hirsstarr, näbbstarr, vattenmynta, spikblad, ältranunkel och korvskorpionmossa. Dikningen har medfört att källpåverkan i området avtagit.

Åtgärder: Restaurering av områdets markförhållanden genom försiktig igenläggning av diket. Så länge diket finns kvar är risken stor att områdets naturvärden utarmas. Sannolikt är det angeläget att extensivt bete på sikt återinförs.

06J 5E 30

06J 5E 30 KLASS 1
KÄRR 4950 M SO GANTHEM K:A

Topogent kärr, 4,6 ha, 18 m ö h. Fältinv. 2007-09-06.

Delobj. 1: Topogent kärr
4,6 ha. Svag lokal påverkan från dikning, anslutande avverkning. Prel. åtg. behov: dämning, bete. Blekeutfällning, källpåverkad.

Element 1: Golv, 60 % av delobjektytan, glest bevuxet. Fastm. kärr av starr-ört-brunmoss-typ, axag-variant. Fastmatta.

Element 2: Bäck, 5 % av delobjektytan, glest bevuxet. Fastm. kärr av starr-ört-brunmoss-typ, axag-variant. Fastmatta.

Element 3: Golv, 20 % av delobjektytan, glest bevuxet. Agvegetation. Lösbotten.

Element 4: Golv, 15 % av delobjektytan, skogtäckt. Gräs-/starrvegetation. Fastmatta.

Mycket fin liten myr som hyser praktfulla axagtuvor i de centrala delarna. Myren är avlång och utsträckt i nord-sydlig riktning. Vegetationen är rik och här växer bland annat slåtterblomma, majviva, ängsvädd, vildlin, blodrot, ängsnycklar, kärrknipprot, brudsporre, slankstarr, hirsstarr, älväxing, Jungfru Marie nycklar, smalfräken, knappag, kärrlilja, sumpnycklar, gräsull och vaxnycklar. I bottenskiktet ses korvskorpionmossa, guldspärrmossa, späd skorpionmossa, stor fickmossa, kalkkammossa och kärrspärrmossa. En del av myren upptas av ett agbestånd. En diffus bäckfåra slingrar genom området men inga källor är synliga.

Åtgärder: Området har tidigare betats men hävden är sedan länge upphörd. Delar av området befinner sig under igenväxning och det är troligt att ökad ansamling av förna på sikt leder till utarmning av vegetationen. Det är därför angeläget att extensivt utmarksbete återinförs. Återinfört bete kan medföra att källpåverkan på sikt blir tydligare.

06J 5E 31 KLASS 2
KÄRR 5950 M SO GANTHEM K:A

Topogent kärr, 0,8 ha, 23 m ö h. Fältinv. 2007-09-07.

Delobj. 1: Topogent kärr
0,8 ha. Svag lokal påverkan från körspår. Blekeutfällning, källpåverkad.

Element 1: Golv, 15 % av delobjektytan, glest bevuxet. Fastm. kärr av starr-ört-brunmoss-typ, axag-variant. Fastmatta.

06J 5E 31

Element 2: Golv, 85 % av delobjektytan, skogtäckt. Gräs-/starrvegetation. Fastmatta.

Litet kärr där axag dominerar i de centrala delarna. Området har tunna jordlager vilket medför uttalad sommartorka och svagt utvecklat bottenskikt. Till områdets kärlväxtflora hör axag, blåtåtel, storven, älväxing, hirsstarr, slankstarr, ängsvädd, majviva, blodrot, brudsporre, sumpgentiana, vildlin, ängsnycklar, slåtterblomma, krissla, rosettjungfrulin och rödklint. I bottenskiktet växer kalkkammossa, kärrspärrmossa och fetbålmossa. Området är svagt påverkat av körskador.

06J 5E 32
SANDGATHAGEN, 1800 M NV ANGA K:A

Topogent kärr, 1,6 ha, 22 m ö h.

Delobj. 1: Topogent kärr
1,6 ha. Rikkärr.

Element 1: Golv, 20 % av delobjektytan, öppet. Gräs-/starrvegetation. Fastmatta.

Element 2: Golv, 80 % av delobjektytan, skogtäckt. Gräs-/starrvegetation. Fastmatta.

06J 5E 33
KÄRR 1100 M NNV ANGA K:A

Topogent kärr, 8,8 ha, 16 m ö h. Ingår i Ängs- och betesmarksinv.

Delobj. 1: Topogent kärr
8,8 ha. Rikkärr.

Element 1: Golv, 15 % av delobjektytan, öppet. Gräs-/starrvegetation. Fastmatta.

Element 2: Golv, 20 % av delobjektytan, glest bevuxet. Gräs-/starrvegetation. Fastmatta.

Element 3: Golv, 65 % av delobjektytan, skogtäckt. Gräs-/starrvegetation. Fastmatta.

06J 5E 34
KÄRR 900 M NNO ANGA K:A

Topogent kärr, 1,4 ha, 14 m ö h.

Delobj. 1: Topogent kärr
1,4 ha. Rikkärr.

Element 1: Golv, 15 % av delobjektytan, öppet. Agvegetation. Lösbotten.

Element 2: Golv, 35 % av delobjektytan, öppet. Gräs-/starrvegetation. Fastmatta.

Element 3: Golv, 50 % av delobjektytan, skogtäckt. Gräs-/starrvegetation. Fastmatta.

06J 5E 35
KÄRR 1200 M NV ANGA K:A

Topogent kärr, 3,7 ha, 22 m ö h.

Delobj. 1: Topogent kärr
3,7 ha. Svag lokal påverkan från dikning. Prel. åtg. behov: dämning. Rikkärr.

Element 1: Golv, 20 % av delobjektytan, öppet. Agvegetation. Lösbotten.

Element 2: Golv, 20 % av delobjektytan, glest bevuxet. Gräs-/starrvegetation. Fastmatta.

Element 3: Golv, 60 % av delobjektytan, skogtäckt. Gräs-/starrvegetation. Fastmatta.

06J 5E 36
KÄRR 3600 M VSV ANGA K:A

Topogent kärr, 0,7 ha, 21 m ö h.

Delobj. 1: Topogent kärr
0,7 ha. Rikkärr.

Element 1: Golv, 60 % av delobjektytan, öppet. Gräs-/starrvegetation. Fastmatta.

Element 2: Golv, 40 % av delobjektytan, skogtäckt. Gräs-/starrvegetation. Fastmatta.

06J 6A 30
KÄRR 2200 M NV AKEBÄCK K:A

Topogent kärr, 2,2 ha, 47 m ö h.

Delobj. 1: Topogent kärr
2,2 ha. Svag lokal påverkan från dikning. Prel. åtg. behov: dämning. Rikkärr.

Element 1: Golv, 99 % av delobjektytan, skogtäckt. Gräs-/starrvegetation. Fastmatta.

06J 6D 30
KÄRR VID GAMLA BRUTEN, 2650 M NV NORRLANDA K:A

Topogent kärr, 3,2 ha, 22 m ö h.

Delobj. 1: Topogent kärr
3,2 ha. Svag lokal påverkan från kraftledning, avverkning. Rikkärr.

Element 1: Golv, 20 % av delobjektytan, öppet. Agvegetation. Lösbotten.

Element 2: Golv, 25 % av delobjektytan, glest bevuxet. Gräs-/starrvegetation. Fastmatta.

Element 3: Golv, 55 % av delobjektytan, skogtäckt. Gräs-/starrvegetation. Fastmatta.

06J 6D 31
RASNESKOGEN, 3850 VNV NORRLANDA K:A

Topogent kärr, 2,4 ha, 26 m ö h.

Delobj. 1: Topogent kärr
2,4 ha. Rikkärr.

Element 1: Golv, 60 % av delobjektytan, glest bevuxet. Gräs-/starrvegetation. Fastmatta.

Element 2: Golv, 40 % av delobjektytan, skogtäckt. Gräs-/starrvegetation. Fastmatta.

06J 6E 30
KÄRR 2450 M SSV GOTHEM K:A

Topogent kärr, 3,1 ha, 7 m ö h.

Delobj. 1: Topogent kärr
3,1 ha. Svag lokal påverkan från dikning. Prel. åtg. behov: dämning. Rikkärr.

Element 1: Golv, 70 % av delobjektytan, öppet. Gräs-/starrvegetation. Fastmatta.

Element 2: Golv, 30 % av delobjektytan, skogtäckt. Gräs-/starrvegetation. Fastmatta.

06J 6E 31
KÄRR 4850 M SV GOTHEM K:A

Topogent kärr, 1,2 ha, 17 m ö h.

Delobj. 1: Topogent kärr
1,2 ha. Svag lokal påverkan från anslutande avverkning. Rikkärr.

Element 1: Golv, 20 % av delobjektytan, öppet. Gräs-/starrvegetation. Fastmatta.

Element 2: Golv, 40 % av delobjektytan, glest bevuxet. Gräs-/starrvegetation. Fastmatta.

Element 3: Golv, 40 % av delobjektytan, skogtäckt. Gräs-/starrvegetation. Fastmatta.

06J 6E 32
BRANDEN, 4400 M SV GOTHEM K:A

Topogent kärr, 2,7 ha, 14 m ö h.

Delobj. 1: Topogent kärr
2,7 ha. Svag lokal påverkan från anslutande avverkning. Rikkärr.

Element 1: Golv, 20 % av delobjektytan, öppet. Gräs-/starrvegetation. Fastmatta.

Element 2: Golv, 80 % av delobjektytan, skogtäckt. Gräs-/starrvegetation. Fastmatta.

06J 6F 30
KÄRR 4300 M SSO GOTHEM K:A

Topogent kärr, 0,9 ha, 7 m ö h.

Delobj. 1: Topogent kärr
0,9 ha. Rikkärr.

Element 1: Golv, 40 % av delobjektytan, öppet. Agvegetation. Lösbotten.

Element 2: Golv, 20 % av delobjektytan, glest bevuxet. Gräs-/starrvegetation. Fastmatta.

Element 3: Golv, 40 % av delobjektytan, skogtäckt. Gräs-/starrvegetation. Fastmatta.

06J 7A 30
KÄRR 2800 M SO SKRUBBS TRAVBANA

Topogent kärr, 1,1 ha, 77 m ö h.

Delobj. 1: Topogent kärr
1,1 ha. Rikkärr.

Element 1: Golv, 30 % av delobjektytan, glest bevuxet. Agvegetation. Lösbotten.

Element 2: Golv, 5 % av delobjektytan, glest bevuxet. Gräs-/starrvegetation. Fastmatta.

Element 3: Golv, 65 % av delobjektytan, skogtäckt. Gräs-/starrvegetation. Fastmatta.

06J 8B 30
KÄRR 800 M V HEJDEBY K:A

Topogent kärr, 5,9 ha, 62 m ö h. Ingår i Ängs- och betesmarksinv.

Delobj. 1: Topogent kärr
5,9 ha. Svag lokal påverkan från dikning. Prel. åtg. behov: dämning. Rikkärr.

Element 1: Golv, 70 % av delobjektytan, glest bevuxet. Gräs-/starrvegetation. Fastmatta.

Element 2: Golv, 30 % av delobjektytan, skogtäckt. Gräs-/starrvegetation. Fastmatta.

06J 8B 31
KÄRR 1250 M VSV HEJDEBY K:A

Topogent kärr, 3,8 ha, 64 m ö h. Ingår i Ängs- och betesmarksinv.

Delobj. 1: Topogent kärr
3,8 ha. Rikkärr.

Element 1: Golv, 70 % av delobjektytan, glest bevuxet. Gräs-/starrvegetation. Fastmatta.

Element 2: Golv, 30 % av delobjektytan, skogtäckt. Gräs-/starrvegetation. Fastmatta.

06J 8B 32
KVINNBRYMYR, 2850 M SV HEJDEBY K:A

Topogent kärr, 9,8 ha, 68 m ö h.

Delobj. 1: Topogent kärr
9,8 ha. Rikkärr.

Element 1: Golv, 70 % av delobjektytan, glest bevuxet. Agvegetation. Lösbotten.

Element 2: Golv, 10 % av delobjektytan, glest bevuxet. Gräs-/starrvegetation. Fastmatta.

Element 3: Golv, 20 % av delobjektytan, skogtäckt. Gräs-/starrvegetation. Fastmatta.

06J 8C 30
KÄRR 2400 M SV FOLE K:A

Topogent kärr, 0,5 ha, 47 m ö h.

Delobj. 1: Topogent kärr
0,5 ha. Rikkärr.

Element 1: Golv, 40 % av delobjektytan, öppet. Gräs-/starrvegetation. Fastmatta.

Element 2: Golv, 60 % av delobjektytan, skogtäckt. Gräs-/starrvegetation. Fastmatta.

06J 8C 31
KÄRR 1600 M NNV EKEBY K:A

Topogent kärr, 1,0 ha, 38 m ö h. Ingår i Ängs- och hagmarksinv.

Delobj. 1: Topogent kärr
1,0 ha. Svag lokal påverkan från dikning. Prel. åtg. behov: dämning. Rikkärr.

Element 1: Golv, 60 % av delobjektytan, glest bevuxet. Gräs-/starrvegetation. Fastmatta.

Element 2: Golv, 40 % av delobjektytan, skogtäckt. Gräs-/starrvegetation. Fastmatta.

06J 8C 32
HAUGSKOG, 1450 M NNV EKEBY K:A

Topogent kärr, 0,3 ha, 39 m ö h.

Delobj. 1: Topogent kärr
0,3 ha. Rikkärr.

Element 1: Golv, 40 % av delobjektytan, glest bevuxet. Gräs-/starrvegetation. Fastmatta.

Element 2: Golv, 60 % av delobjektytan, skogtäckt. Gräs-/starrvegetation. Fastmatta.

06J 8E 30
KÄRR VID GANE, 4000 M ONO BÄL K:A

Topogent kärr, 1,6 ha, 14 m ö h.

Delobj. 1: Topogent kärr
1,6 ha. Stark lokal påverkan från dikning. Prel. åtg. behov: dämning. Rikkärr.

Element 1: Golv, 60 % av delobjektytan, glest bevuxet. Gräs-/starrvegetation. Fastmatta.

Element 2: Golv, 40 % av delobjektytan, skogtäckt. Gräs-/starrvegetation. Fastmatta.

06J 8E 31
KÄRR 5000 M SSV BOGE K:A

Topogent kärr, 2,2 ha, 11 m ö h.

Delobj. 1: Topogent kärr
2,2 ha.

Element 1: Golv, 15 % av delobjektytan, öppet. Gräs-/starrvegetation. Fastmatta.

Element 2: Golv, 85 % av delobjektytan, skogtäckt. Gräs-/starrvegetation. Fastmatta.

06J 9A 30
KÄRR 2250 M NNO VISBY DOMKYRKA

Topogent kärr, 0,2 ha, 15 m ö h.

Delobj. 1: Topogent kärr
0,2 ha. Rikkärr.

Element 1: Golv, 50 % av delobjektytan, glest bevuxet. Gräs-/starrvegetation. Fastmatta.

Element 2: Golv, 50 % av delobjektytan, skogtäckt. Gräs-/starrvegetation. Fastmatta.

06J 9A 31
KÄRR 5700 M NO VISBY DOMKYRKA

Soligent kärr, 0,1 ha, 3 m ö h. Naturskyddat. Ingår i Ängs- och betesmarksinv.

Delobj. 1: Soligent kärr
0,1 ha. Blekeutfällning, kalkkärr, kalktuff, källkärr.

Element 1: Golv, 90 % av delobjektytan, skogtäckt. Fastm. kärr av starr-ört-brunmoss-typ, axag-variant. Fastmatta.

Element 2: Källa, 1 % av delobjektytan, skogtäckt. Fastm. kärr av starr-ört-brunmoss-typ, axag-variant. Fastmatta.

Element 3: Bäck, 10 % av delobjektytan, skogtäckt. Fastm. kärr av starr-ört-brunmoss-typ, axag-variant. Fastmatta.

06J 9D 30
GRODVÄT, 2050 ONO LOKRUME K:A

Topogent kärr, 2,7 ha, 49 m ö h.

Delobj. 1: Topogent kärr
2,7 ha. Rikkärr.

Element 1: Golv, 50 % av delobjektytan, öppet. Agvegetation. Lösbotten.

Element 2: Golv, 20 % av delobjektytan, glest bevuxet. Gräs-/starrvegetation. Fastmatta.

Element 3: Golv, 30 % av delobjektytan, skogtäckt. Gräs-/starrvegetation. Fastmatta.

06J 9E 03 KLASS 1
VÅTMARK VID SUDERBYS, 3200 M SV BOGE K:A

Topogent kärr, 41,7 ha, 7 m ö h. Fältinv. 2007-09-12. Delvis naturskyddat. Ingår i nyckelbiotop.

06J 9E 03

Delobj. 1: Topogent kärr
28,4 ha fördelat på 3 ytor. Svag lokal påverkan från dikning, väg. Prel. åtg. behov: dämning, bete. Blekeutfällning, kalkkärr, kalktuff, källkärr.

Element 1: Golv, 10 % av delobjektytan, öppet. Agvegetation. Lösbotten.

Element 2: Golv, 60 % av delobjektytan, glest bevuxet. Fastm. kärr av starr-ört-brunmoss-typ, axag-variant. Fastmatta.

Element 3: Golv, 5 % av delobjektytan, glest bevuxet. Lösbottenkärr av trubbtåg-typ. Lösbotten.

Element 4: Golv, 30 % av delobjektytan, skogtäckt. Fastm. kärr av starr-ört-brunmoss-typ, axag-variant. Fastmatta.

Element 5: Bäck, 5 % av delobjektytan, glest bevuxet. Fastm. kärr av starr-ört-brunmoss-typ, axag-variant. Fastmatta.

Delobj. 2: Topogent kärr
13,3 ha fördelat på 2 ytor. Svag lokal påverkan från dikning, väg. Prel. åtg. behov: dämning, bete. Blekeutfällning, kalkkärr, kalktuff, källkärr.

Element 1: Golv, 15 % av delobjektytan, glest bevuxet. Gräs-/starrvegetation. Fastmatta.

Element 2: Golv, 85 % av delobjektytan, skogtäckt. Gräs-/starrvegetation. Fastmatta.

Öppet källmyrsområde som har höga naturvärden. Marken är ordentligt blöt och bottenskiktet är vitalt. Innan uppodlingen av de omgivande markerna fanns här ett av öns större källmyrsområden. Delvis finns ganska kraftig förnabildning i de öppna kärren. De öppna kärren domineras av axag följt av blåtåtel, smalfräken och gräsull. Inom två mindre delar av området finns heltäckande bestånd med trubbtåg. Andra arter inkluderar blodrot, kärrtistel, ängsvädd, pors, kärrlilja, kustarun, knappag, blodtopp, sumpnycklar, Jungfru Marie nycklar, hirsstarr, majviva, luktsporre, brudsporre, vildlin och slåtterblomma. I bottenskiktet växer kalkkammossa, guldspärrmossa och kärrspärrmossa. I de skogsklädda kärren är dominansen av axag inte lika stor och här ryms ett större innehåll av örter. Här tillkommer kärrknipprot, loppstarr, ängsstarr, praktsporre, svinrot och i bottenskiktet tillkommer späd skorpionmossa, spjutmossa och kärrbryum. Området berörs av ett dike och en flera meter hög före detta järnvägsbank. Diket har mycket kraftig och hastig vattenföring vid höga flöden. I diket växer källnate, näbbstarr och kamtuffmossa.

Åtgärder: Området är ett av öns intressantare källområden. Genom en genomtänkt restaureringsstrategi skulle sannolikt mycket höga naturvärden knutna till källmiljöer kunna återskapas. Här har även åkermarkerna vid Västersmyr mycket stort intresse. Källpåverkan är här så stark att höga värden kan återskapas trots att marken utsatts för påtaglig störning.

06J 9F 30
KÄRR 3150 M SO BOGE K:A

Topogent kärr, 1,7 ha, 4 m ö h.

Delobj. 1: Topogent kärr
1,7 ha. Svag lokal påverkan från anslutande avverkning. Rikkärr.

Element 1: Golv, 10 % av delobjektytan, öppet. Agvegetation. Lösbotten.

Element 2: Golv, 60 % av delobjektytan, glest bevuxet. Gräs-/starrvegetation. Fastmatta.

Element 3: Golv, 30 % av delobjektytan, skogtäckt. Gräs-/starrvegetation. Fastmatta.

07J 0A 30 KLASS 2
KÄRR 3300 M VNV VÄSKINDE K:A

Topogent kärr, 0,5 ha, 9 m ö h. Fältinv. 2007-09-13.

Delobj. 1: Topogent kärr
0,5 ha. Svag lokal påverkan från bebyggelse. Rikkärr.

Element 1: Golv, 10 % av delobjektytan, öppet. Agvegetation. Lösbotten.

Element 2: Golv, 50 % av delobjektytan, glest bevuxet. Gles gräs-/starrvegetation. Fastmatta.

Element 3: Golv, 40 % av delobjektytan, skogtäckt. Gräs-/starrvegetation. Fastmatta.

Litet kärr beläget i en påtaglig svacka där bebyggelsen under senare tid krupit allt närmre. Området är påverkat av jordutfyllnad som fyllts ut i samband med tillkommande bebyggelse. I området växer knappag, blåtåtel, storven, ag, blodrot, smalfräken, kärrknipprot, ängsnycklar, majviva, vildlin, slåtterblomma, kustarun, brunört, knägräs, spikblad, höstfibbla, gåsört, darrgräs och revfingerört. I bottenskiktet bildar kärrspärrmossa ett heltäckande bestånd över nästan hela området. Här märks även guldspärrmossa och kärrbryum. Åtgärder: Borttagande av schaktmassor. Inga ytterligare schaktmassor får påföras området.

07J 0A 31 KLASS 1
KÄRR 3200 M VNV VÄSKINDE K:A

Soligent kärr, 0,7 ha, 21 m ö h. Fältinv. 2007-09-13.

Delobj. 1: Soligent kärr
0,7 ha. Svag lokal påverkan från väg. Blekeutfällning, kalkkärr, kalktuff, källkärr.

Element 1: Golv, 85 % av delobjektytan, glest bevuxet. Fastm. kärr av starr-ört-brunmoss-typ, axag-variant. Fastmatta.

Element 2: Källa, 1 % av delobjektytan, öppet. Källkärr av Philonotis-typ. Fastmatta.

Element 3: Stor källa, 5 % av delobjektytan, öppet. Källkärr av Philonotis-typ. Fastmatta.

Element 4: Bäck, 10 % av delobjektytan, öppet. Gles gräs-/starrvegetation. Lösbotten.

07J 0A 30

Öppet, sluttande kärr beläget nedanför västra kustklinten som här bildar höga lodräta väggar. Kärrytan sluttar påtagligt mot väster. Flera källor finns i de övre delarna och från flera av dem rinner grunda bäckar med tydlig tuffbildning. Kärret har lågvuxen, rik vegetation med små, låga axagtuvor. Källpåverkan är mycket påtaglig över en stor del av området. Källorna uppvisar öppet vatten, blottad bleke och svällande mossförekomster. I källorna växer kalkkällmossa, kamtuffmossa, klotuffmossa, guldspärrmossa, spjutmossa, kärrbryum, näbbstarr, smalfräken, majviva, kärrtistel, sumpnycklar, kärrsälting, axag, vildlin, tagelsäv, tätört, tussilago, slankstarr och vass. Över en stor del av kärret finns mycket rika förekomster av näbbstarr. I området finns mycket höga förekomster av majviva. Tillkommande arter i kärret är kärrlilja, gräsull, kärrfräken, brudsporre, storven, kustarun och kärrknipprot. Stora arealer av källmiljöer gör kärret speciellt och ovanligt för gotländska förhållanden. Motsvarande tätheter av näbbstarr finns sannolikt inte någon annanstans på Gotland. Området påverkas lokalt av en vägbank i områdets nedre del.

Åtgärder: Området har gynnsam bevarandestatus i nuläget. Den starka källpåverkan medför att området upprätthåller önskvärd öppenhet och tillgång till öppet vatten och blottad jord. Området är mycket skyddsvärt och övervakning av områdets framtida utveckling är angelägen.

07J 0A 32
KÄRR 3700 M NV VÄSKINDE K:A

Topogent kärr, 0,4 ha, 3 m ö h.

Delobj. 1: Topogent kärr
0,4 ha. Rikkärr.

Element 1: Golv, 99 % av delobjektytan, glest bevuxet. Gräs-/starrvegetation. Fastmatta.

07J 0A 33
KÄRR 3750 M NV VÄSKINDE K:A

Topogent kärr, 0,3 ha, 2 m ö h.

Delobj. 1: Topogent kärr
0,3 ha. Rikkärr.

Element 1: Golv, 80 % av delobjektytan, öppet. Gräs-/starrvegetation. Fastmatta.

Element 2: Golv, 20 % av delobjektytan, skogtäckt. Gräs-/starrvegetation. Fastmatta.

Objekt 07J 0A 31 har påtagligt stark grundvattenutströmning och området hyser synnerligen rika förekomster av näbbstarr

07J 0C 30
KÄRR 2550 V TINGSTÄDE K:A

Topogent kärr, 2,3 ha, 43 m ö h.

Delobj. 1: Topogent kärr
2,3 ha. Svag lokal påverkan från dikning. Prel. åtg. behov: dämning. Rikkärr.

Element 1: Golv, 70 % av delobjektytan, glest bevuxet. Gräs-/starrvegetation. Fastmatta.

Element 2: Golv, 30 % av delobjektytan, skogtäckt. Gräs-/starrvegetation. Fastmatta.

07J 0D 30
KÄRR 2800 M NV HEJNUM K:A

Topogent kärr, 5,0 ha, 49 m ö h.

Delobj. 1: Topogent kärr
5,0 ha. Rikkärr.

Element 1: Golv, 25 % av delobjektytan, öppet. Agvegetation. Lösbotten.

Element 2: Golv, 10 % av delobjektytan, glest bevuxet. Gräs-/starrvegetation. Fastmatta.

Element 3: Golv, 65 % av delobjektytan, skogtäckt. Gräs-/starrvegetation. Fastmatta.

07J 0E 03 KLASS 1
STAJNBRUTSMYR, 3000 M V YTLINGS GÅRD

Topogent kärr, 5,0 ha, 51 m ö h. Fältinv. 2007-09-03.

Delobj. 1: Topogent kärr
5,0 ha. Rikkärr.

Element 1: Golv, 80 % av delobjektytan, öppet.

Gräs-/starrvegetation. Fastmatta.
Element 2: Golv, 20 % av delobjektytan, skogtäckt. Gräs-/starrvegetation. Fastmatta.

Agmyr beläget på en skarp alvarhed där kalkhällar dominerar omgivningarna. Våtmarken domineras av en agmyr. Kantzonerna är mycket smala och delvis näst intill obefintliga. I den norra och östra delen finns smala kantzoner med lågvuxen vegetation. Här växer bland annat axag, ag, blåtåtel, loppstarr, älväxing, brudsporre, slåtterblomma, blodrot, vildlin, ängsvädd, slankstarr, kärrfräken, darrgräs, vitmåra och ängsnycklar. I bottenskiktet ses arter som pösmossa, kalkkammossa och guldspärrmossa. I omgivningarna finns starkt åldriga tallar på de mycket skarpa markerna. Våtmarken berörs av en avverkning där den åldriga skogen tagits ner och där ungskog nu är på väg upp. Naturvärdena i området är mycket höga.

07J 0E 05

07J 0E 05 KLASS 1
ORGVÄTAR, 4500 M SV YTLINGS GÅRD

Topogent kärr, 9,4 ha, 42 m ö h. Fältinv. 2007-09-03.

Delobj. 1: Topogent kärr
9,4 ha. Svag lokal påverkan från dikning. Prel. åtg. behov: dämning. Källpåverkad.

Element 1: Golv, 70 % av delobjektytan, öppet. Agvegetation. Lösbotten.

Element 2: Golv, 10 % av delobjektytan, glest bevuxet. Fastm. kärr av starr-ört-brunmoss-typ, axag-variant. Fastmatta.

Element 3: Golv, 20 % av delobjektytan, skogtäckt. Gräs-/starrvegetation. Fastmatta.

Våtmarksområde bestående av en större och en mindre agmyr som har ganska smala men örtrika kantzoner. I kantzonerna växer hirsstarr, axag, blåtåtelslankstarr, smalfräken, ängsvädd, blodrot, kärrknipprot, ängsnycklar, ag, knappag, krissla, brudsporre, kärrknipprot och kärrfräken. I bottenskiktet växer späd skorpionmossa, kärrspärrmossa, kalkkammossa och guldspärr-mossa. Myren omges av skog som har lång kontinuitet och inslag av en hel del åldriga tallar. Naturvärdena i området är höga. Mellan de båda agmyrarna finns ett mindre område med likåldrig gallringsskog. Myrarna är påverkade av diken. Åtgärder: Försiktig igenläggning av diken.

07J 0F 30
KÄRR VID KVARNHAGEN, 1700 M NV BOGE K:A

Topogent kärr, 0,4 ha, 4 m ö h.

Delobj. 1: Topogent kärr
0,4 ha. Rikkärr.

Element 1: Golv, 30 % av delobjektytan, glest bevuxet. Gräs-/starrvegetation. Fastmatta.

Element 2: Golv, 70 % av delobjektytan, skogtäckt. Gräs-/starrvegetation. Fastmatta.

07J 0F 31
KÄRR 1000 M NV BOGE K:A

Topogent kärr, 3,7 ha, 4 m ö h.

Delobj. 1: Topogent kärr
3,7 ha. Rikkärr.

Element 1: Golv, 60 % av delobjektytan, glest bevuxet. Gräs-/starrvegetation. Fastmatta.

Element 2: Golv, 40 % av delobjektytan, skogtäckt. Gräs-/starrvegetation. Fastmatta.

07J 0G 04

07J 0G 04 KLASS 2
KÄRR VID STENGRINDE, 800 M SV HIDEVIKEN

Topogent kärr, 3,2 ha, 11 m ö h. Fältinv. 2007-08-31.

Delobj. 1: Topogent kärr
3,2 ha. Svag lokal påverkan från dikning, anslutande avverkning. Prel. åtg. behov: dämning, bete. källpåverkad,

Element 1: Golv, 15 % av delobjektytan, öppet. Agvegetation. Lösbotten.

Element 2: Golv, 30 % av delobjektytan, glest bevuxet. Fastm. kärr av starr-ört-brunmoss-typ, axag-variant. Fastmatta.

Element 3: Golv, 55 % av delobjektytan, skogtäckt. Gräs-/starrvegetation. Fastmatta.

Avlångt kärr som är utsträckt i nord-sydlig riktning. Ag dominerar i de centrala delarna. Våtmarken påverkas av en dikning och är delvis också stört av markberedning. Ingreppen har medfört att tuvigheten ökat och igenväxningen tagit fart. Kantzonerna är dock fortfarande örtrika med förekomster av bland annat axag, krissla, rödklint, hirsstarr, ängsvädd, revfingerört, ängsnycklar, slåtterblomma, svinrot, älgört, lökgamander, höstfibbla, ag, vildlin, slåtterblomma, majviva, knappag, kärrknipprot och sjöfräken. Bottenskiktet är påfallande glest med små förekomster av guldspärrmossa och kalkkammossa. Åtgärder: Restaurering av markskador.

07J 1B 30
KÄRR 3350 M SV LUMMELUNDA K:A

Topogent kärr, 1,6 ha, 23 m ö h.

Delobj. 1: Topogent kärr
1,6 ha. Rikkärr.

Element 1: Golv, 30 % av delobjektytan, glest bevuxet. Gräs-/starrvegetation. Fastmatta.

Element 2: Golv, 70 % av delobjektytan, skogtäckt. Gräs-/starrvegetation. Fastmatta.

07J 1B 31
KÄRR 800 M SV MARTEBO K:A

Topogent kärr, 8,9 ha, 46 m ö h.

Delobj. 1: Topogent kärr
8,9 ha. Svag lokal påverkan från dikning. Rikkärr.

Element 1: Golv, 40 % av delobjektytan, glest bevuxet. Gräs-/starrvegetation. Fastmatta.

Element 2: Golv, 60 % av delobjektytan, skogtäckt. Gräs-/starrvegetation. Fastmatta.

07J 1C 01
LAUHAGETRÄSKEN, 3500 M NO MARTEBO K:A

Topogent kärr, 7,3 ha, 42 m ö h.

Delobj. 2: Topogent kärr
7,3 ha. Svag lokal påverkan från dikning. Rikkärr.

Element 1: Golv, 5 % av delobjektytan, glest bevuxet. Gräs-/starrvegetation. Fastmatta.

Element 2: Golv, 95 % av delobjektytan, skogtäckt. Gräs-/starrvegetation. Fastmatta.

07J 1C 30
KÄRR 4800 M NO MARTEBO K:A

Topogent kärr, 3,9 ha, 39 m ö h.

Delobj. 1: Topogent kärr
3,9 ha. Rikkärr.

Element 1: Golv, 30 % av delobjektytan, glest bevuxet. Gräs-/starrvegetation. Fastmatta.

Element 2: Golv, 70 % av delobjektytan, skogtäckt. Gräs-/starrvegetation. Fastmatta.

07J 1D 30

07J 1D 30 KLASS 1
KÄRR 350 M NV TINGSTÄDE K:A

Soligent kärr, 1,1 ha, 41 m ö h. Fältinv. 2007-09-03.

Delobj. 1: Soligent kärr
1,1 ha. Svag lokal påverkan från dikning. Prel. åtg. behov: dämning, bete. Blekeutfällning, kalkkärr, kalktuff, källkärr.

Element 1: Golv, 60 % av delobjektytan, glest bevuxet. Fastm. kärr av starr-ört-brunmoss-typ, axag-variant. Fastmatta.

Element 2: Källa, 1 % av delobjektytan, glest bevuxet. Källkärr av Philonotis-typ. Fastmatta.

Element 3: Källa, 1 % av delobjektytan, glest bevuxet. Källkärr av Cratoneuron-typ. Fastmatta.

Element 4: Bäck, 5 % av delobjektytan, glest bevuxet. Fastm. kärr av starr-ört-brunmoss-typ, axag-variant. Fastmatta.

Element 5: Golv, 35 % av delobjektytan, skogtäckt. Gräs-/starrvegetation. Fastmatta.

Långsträckt soligent kärr som ligger utsträckt längs med sluttningen. Kärret sluttar mot nordost och vatten tränger fram på bred front från talrika källor i kärrets övre del. Källorna har öppen vattenspegel och tydlig bäckbildning med rik vegetation. Här växer exklusiva källmossor såsom kalkkällmossa, kamtuffmossa, klotuffmossa och källtuffmossa. Till kärlväxterna i de mest källpåverkade delarna hör axag, näbbstarr, kärrlilja, storsileshår, sumpnycklar, tagelsäv, kärrsälting och gräsull. Hela kärret uppvisar källpåverkan och här växer även arter som kärrknipprot, piggrör, ängsvädd, blåtåtel, vass, knappag, slankstarr, älväxing, darrgräs, kärrsälting, tussilago, vattenmynta, brudsporre, slåtterblomma, tätört, gräsull, majviva och rosettjungfrulin. Till mossfloran hör kalkkammossa, spjutmossa, guldspärrmossa, kärrspärrmossa, stor fickmossa och kärrbryum. Området påverkas av ett dike. En kraftledning som löper genom området är olämpligt placerad och har orsakat körskador i området.

Åtgärder: Igenläggning av dike. Återinfört bete. Ingen ytterligare körning med motorfordon i området.

07J 1D 31 KLASS 2
SUDERHAGEN, 3500 M NO TINGSTÄDE K:A

Topogent kärr, 4,6 ha, 31 m ö h. Fältinv. 2007-09-03.

Delobj. 1: Topogent kärr
4,6 ha. Prel. åtg. behov: bete. Rikkärr.

07J 1D 31

Element 1: Golv, 30 % av delobjektytan, öppet. Gräs-/starrvegetation. Fastmatta.

Element 2: Golv, 70 % av delobjektytan, skogtäckt. Gräs-/starrvegetation. Fastmatta.

Litet, magert, lågvuxet kärr som sommartid torkar ut ganska påtagligt under sensommaren. Vintertid har området höga flöden. I området växer hirsstarr, storven, slankstarr, blåtåtel, älväxing, ängsvädd, blodrot, revfingerört, slankstarr, rödklint, svinrot, vildlin, brudsporre, höstfibbla, vitmåra och krissla. Bottenskiktet är svagt utvecklat med kärrspärrmossa och guldspärrmossa. Marken är mycket långsamt igenväxande. Åtgärder: Återinfört extensivt utmarksbete.

07J 1D 32 KLASS 2
SUDERHAGEN, 3900 M NO TINGSTÄDE K:A

Topogent kärr, 1,3 ha, 29 m ö h. Fältinv. 2007-09-03.

Delobj. 1: Topogent kärr
1,3 ha. Svag lokal påverkan från anslutande avverkning. Prel. åtg. behov: bete. Källpåverkad.

Element 1: Golv, 15 % av delobjektytan, öppet. Agvegetation. Lösbotten.

Element 2: Golv, 25 % av delobjektytan, glest bevuxet. Gräs-/starrvegetation. Fastmatta.

Element 3: Golv, 60 % av delobjektytan, skogtäckt. Gräs-/starrvegetation. Fastmatta.

Fin liten myr endast påverkan av äldre, grunda diken. Området har en öppen, örtrik vidd med lågvuxen vegetation. Här växer axag, knappag, blåtåtel, älväxing, hirsstarr, slåtterblomma, vildlin, blodrot, brudsporre, ängsvädd, vattenmynta, sumpgentiana, åkermynta, ängsnycklar, blodnycklar och majviva. Kärret har glest bottenskikt med förekomster av kärrbryum, kalkkammossa och guldspärrmossa. I den omgivande skogen dominerar tall. Åtgärder: Återinfört bete.

07J 1E 30 KLASS 1
SOJDBROHAGEN, 3900 M ONO TINGSTÄDE K:A

Soligent kärr, 2,3 ha, 39 m ö h. Fältinv. 2007-08-31.

Delobj. 1: Soligent kärr
2,3 ha. Prel. åtg. behov: bete. Blekeutfällning, kalkkärr, kalktuff, källkärr.

Objekt 07J 1E 30 är ett soligent kärr med rika inslag av trubbtåg i de övre, påtagligt källpåverkade delarna

Element 1: Golv, 65 % av delobjektytan, glest bevuxet. Fastm. kärr av starr-ört-brunmoss-typ, axag-variant. Fastmatta.

Element 2: Källa, 5 % av delobjektytan, glest bevuxet. Källkärr av Cratoneuron-typ. Fastmatta.

Element 3: Bäck, 5 % av delobjektytan, glest bevuxet. Källkärr av Cratoneuron-typ. Fastmatta.

Element 4: Golv, 5 % av delobjektytan, glest bevuxet. Lösbottenkärr av trubbtåg-typ. Lösbotten.

Element 5: Golv, 20 % av delobjektytan, skogtäckt. Gräs-/starrvegetation. Fastmatta.

Påtagligt sluttande källmyr som har mycket höga naturvärden. Området sluttar mot norr och i den övre, södra delen tränger vatten fram på bred front i talrika källor. Källorna ger även upphov till bäckbildning. Vegetationen uppvisar en viss tilltagande tuvighet på grund av att området under en tid stått utan beteshävd. I källorna växer klotuffmossa, guldspärrmossa, kärrbryum, korvskorpionmossa, storsileshår och fjälltätört. I den norra delen av området finns rika förekomster av trubbtåg. Över myrytan är vanliga arter bland annat axag, kärrlilja, ängsvädd, brudsporre, piggrör, sumpnycklar, sumpgentiana, kärrtistel, kärrfräken, hirsstarr, gräsull, slåtterblomma, kustarun, majviva, änsgsstarr, smalfräken och praktsporre. Källmyren hyser mindre förekomster brun ögontröst. Myren ligger i ett område som varit beteshävdat under mycket lång tid. De senaste decennierna har hävden dock varit obefintlig. Våtmarken är påverkad av anslutande avverkningar mot kärrets sydöstra sida. Åtgärder: Återupptaget bete.

07J 1E 31 KLASS 1
SOJDBROHAGEN, 3950 M ONO TINGSTÄDE K:A

Topogent kärr, 4,4 ha, 38 m ö h. Fältinv. 2007-08-31.

Delobj. 1: Topogent kärr
4,4 ha. Svag lokal påverkan från dikning. Prel. åtg. behov: dämning, bete. Blekeutfällning, kalkkärr, källkärr.

Element 1: Golv, 10 % av delobjektytan, glest bevuxet. Agvegetation. Lösbotten.

Element 2: Golv, 15 % av delobjektytan, glest bevuxet. Porsdominerad vegetation. Fastmatta.

Element 3: Golv, 30 % av delobjektytan, glest bevuxet. Fastm. kärr av starr-ört-brunmoss-typ, axag-variant. Fastmatta.

07J 1E 31

Element 4: Källa, 1 % av delobjektytan, glest bevuxet. Fastm. kärr av starr-ört-brunmoss-typ, axag-variant. Fastmatta.

Element 5: Golv, 45 % av delobjektytan, skogtäckt. Fastm. kärr av starr-ört-brunmoss-typ, axag-variant. Fastmatta.

Fint långsträckt kärr som har tuviga kanter. Våtmarken har tidigare ingått i ett utmarksbete men beteshävden är avslutad sedan decennier tillbaka. Området är nu igenväxande. I den östra delen finns en agmyr. Kantzonerna till denna domineras av täta porsbestånd. Väster om agmyren tar lågväxt rikkärrsvegetation vid. Bottenskiktet är här rikt och örtrikedomen är påfallande. Artstocken omfattar axag, blåtåtel, ängsvädd, kärrlilja, slåtterblomma, smalfräken, vildlin, majviva, svinrot, brudsporre, ängsnycklar, kärrknipprot, älväxing, hirsstarr, knappag, kustarun, pors, vitmåra, svinrot och kärrtistel. Just väster om agmyren finns ett litet bestånd av brun ögontröst. I bottenskiktet växer kalkkammossa, guldspärrmossa, kärrspärrmossa, kärrbryum, späd skorpionmossa och spjutmossa. Vegetationen runt källflödet är densamma som i myren i övrigt. Källpåverkan i området kan dock tydligt avläsas i vegetationen.

Åtgärder: Om den bruna ögontrösten ska ha fortsatta möjligheter att leva vidare i området är det angeläget att extensivt utmarksbete snarast återinförs i området.

07J 1E 32 KLASS 2
KÄRR VID UTSKOGEN, 4050 M ONO TINGSTÄDE K:A

Topogent kärr, 1,7 ha, 44 m ö h. Fältinv. 2007-08-31.

Delobj. 1: Topogent kärr
1,7 ha. Svag lokal påverkan från kraftledning. Källpåverkad.

Element 1: Golv, 70 % av delobjektytan, öppet. Agvegetation. Lösbotten.

Element 2: Golv, 30 % av delobjektytan, glest bevuxet. Fastm. kärr av starr-ört-brunmoss-typ, axag-variant. Fastmatta.

Topogent kärr bestående av en stor, helt öppen myrvidd som domineras av lågvuxen ag. Kantzonerna är breda, öppna och örtrika. Här växer axag, blåtåtel, blodrot, slåtterblomma, sumpgentiana, älväxing, smalfräken, ag, ängsvädd, knappag och hirsstarr. I bottenskiktet märks heltäckande förekomster av kärrspärrmossa och mindre förekomster av guldspärrmossa. Området är beteshävdat och vegetationen hålls väl nedbetad. Inga ytterligare åtgärder bedöms nödvändiga för att slå vakt om områdets naturvärden.

07J 1E 32

07J 1E 33 KLASS 2
SOJDBROHAGEN, 3900 M NO
TINGSTÄDE K:A

Topogent kärr, 3,4 ha, 32 m ö h. Fältinv. 2007-09-03.

Delobj. 1: Topogent kärr
3,4 ha. Stark lokal påverkan från dikning, anslutande avverkning. Prel. åtg. behov: dämning, bete. Blekeutfällning, källpåverkad.

Element 1: Golv, 15 % av delobjektytan, öppet. Agvegetation. Lösbotten.

Element 2: Golv, 30 % av delobjektytan, glest bevuxet. Fastm. kärr av starr-ört-brunmoss-typ, axag-variant. Fastmatta.

Element 3: Golv, 55 % av delobjektytan, skogtäckt. Fastm. kärr av starr-ört-brunmoss-typ, axag-variant. Fastmatta.

Kärr påtagligt sargat av hårdhänt skogsbruk. Kärret är påtagligt påverkat av djupa körspår. Avverkningar har ägt rum utan att kantzoner mot våtmarken sparats. Dessutom är våtmarken påverkad av dikning. Området består av en öppen myr med ag i de centrala delarna och ört-

Svåra körskador vid rikkärr i Sojdbrohagen, Tingstäde. Objekt 07J 1E 33.

rika, glest tallbevuxna kantzoner runt omkring. I kantzonerna växer axag, knappag, hirsstarr, storven, ag, blodrot, slåtterblomma, kärrknipprot, ängsnycklar, brudsporre, majviva, revfingerört, vildlin och vattenmynta. I bottenskiktet märks fåtaliga förekomster av kalkkammossa, guldspärrmossa, kärrspärrmossa och späd skorpionmossa.

Åtgärder: Restaurering av områdets markskador (dikning, körskador), återetablerande av skog runt myren.

07J 1E 34
KÄRR 1900 M NV OTHEM K:A

Topogent kärr, 0,7 ha, 39 m ö h.

Delobj. 1: Topogent kärr
0,7 ha. Svag lokal påverkan från dikning, anslutande kraftledning. Rikkärr.

Element 1: Golv, 80 % av delobjektytan, glest bevuxet. Gräs-/starrvegetation. Fastmatta.

Element 2: Golv, 20 % av delobjektytan, skogtäckt. Gräs-/starrvegetation. Fastmatta.

07J 1F 30
BRUTEN, 1300 M NO OTHEM K:A

Topogent kärr, 0,9 ha, 45 m ö h.

Delobj. 1: Topogent kärr
0,9 ha. Rikkärr.

Element 1: Golv, 35 % av delobjektytan, öppet. Agvegetation. Lösbotten.

Element 2: Golv, 35 % av delobjektytan, öppet. Gräs-/starrvegetation. Fastmatta.

Element 3: Golv, 30 % av delobjektytan, skogtäckt. Gräs-/starrvegetation. Fastmatta.

07J 1F 31
BARSHAGE GAMLA TOMT, 950 M NNO OTHEM K:A

Topogent kärr, 2,6 ha, 45 m ö h.

Delobj. 1: Topogent kärr
2,6 ha. Rikkärr.

Element 1: Golv, 70 % av delobjektytan, öppet. Gräs-/starrvegetation. Fastmatta.

Element 2: Golv, 30 % av delobjektytan, skogtäckt. Gräs-/starrvegetation. Fastmatta.

07J 1F 32
KÄRR 3700 M S LÄRBRO K:A

Topogent kärr, 0,8 ha, 24 m ö h.

Delobj. 1: Topogent kärr
0,8 ha. Rikkärr.

Element 1: Golv, 60 % av delobjektytan, öppet. Gräs-/starrvegetation. Fastmatta.

Element 2: Golv, 40 % av delobjektytan, skogtäckt. Gräs-/starrvegetation. Fastmatta.

07J 1F 33
KÄRR 4450 M SSV LÄRBRO K:A

Topogent kärr, 0,9 ha, 33 m ö h.

Delobj. 1: Topogent kärr
0,9 ha. Rikkärr.

Element 1: Golv, 70 % av delobjektytan, öppet. Gräs-/starrvegetation. Fastmatta.

Element 2: Golv, 30 % av delobjektytan, skogtäckt. Gräs-/starrvegetation. Fastmatta.

07J 1F 34
HAJDHAGEN, 1800 M OSO OTHEM K:A

Topogent kärr, 1,3 ha, 28 m ö h.

Delobj. 1: Topogent kärr
1,3 ha. Rikkärr.

Element 1: Golv, 60 % av delobjektytan, öppet. Gräs-/starrvegetation. Fastmatta.

Element 2: Golv, 40 % av delobjektytan, skogtäckt. Gräs-/starrvegetation. Fastmatta.

07J 1G 04
DAGGHAGEN, 3000 M SV HELLVI K:A

Våtmarkskomplex, 115,8 ha, 15 m ö h. Ingår i nyckelbiotop.

Delobj. 2: Topogent kärr
0,3 ha. Rikkärr.

Element 1: Golv, 90 % av delobjektytan, öppet. Gräs-/starrvegetation. Fastmatta.

Element 2: Golv, 10 % av delobjektytan, skogtäckt. Gräs-/starrvegetation. Fastmatta.

07J 1G 30
KÄRR 2250 M 20 HELLVI K:A

Topogent kärr, 2,7 ha, 11 m ö h. Ingår i Ängs- och betesmarksinv.

Delobj. 1: Topogent kärr
2,7 ha. Rikkärr.

Element 1: Golv, 20 % av delobjektytan, glest bevuxet. Gräs-/starrvegetation. Fastmatta.

Element 2: Golv, 80 % av delobjektytan, skogtäckt. Gräs-/starrvegetation. Fastmatta.

07J 1G 31
KÄRR 4450 M SSV HELLVI K:A

Topogent kärr, 0,7 ha, 19 m ö h.

Delobj. 1: Topogent kärr
0,7 ha. Rikkärr.

Element 1: Golv, 20 % av delobjektytan, öppet. Agvegetation. Lösbotten.

Element 2: Golv, 40 % av delobjektytan, öppet. Gräs-/starrvegetation. Fastmatta.

Element 3: Golv, 40 % av delobjektytan, skogtäckt. Gräs-/starrvegetation. Fastmatta.

07J 1H 30
KÄRR 2600 M SO HELLVI K:A

Topogent kärr, 0,6 ha, 14 m ö h.

Delobj. 1: Topogent kärr
0,6 ha. Rikkärr.

Element 1: Golv, 70 % av delobjektytan, glest bevuxet. Gräs-/starrvegetation. Fastmatta.

Element 2: Golv, 30 % av delobjektytan, skogtäckt. Gräs-/starrvegetation. Fastmatta.

07J 2D 04 KLASS 2
KLOCKAREMYR, 800 M NO BÄCKS GÅRD

Topogent kärr, 5,2 ha, 30 m ö h. Fältinv. 2007-09-04. Ingår i Ängs- och hagmarksinv.

Delobj. 1: Topogent kärr
5,2 ha. Svag lokal påverkan från dikning. Prel. åtg. behov: dämning, källpåverkad,

Element 1: Golv, 40 % av delobjektytan, glest bevuxet. Fastm. kärr av starr-ört-brunmoss-typ, axag-variant. Fastmatta.

Element 2: Golv, 60 % av delobjektytan, skogtäckt. Gräs-/starrvegetation. Fastmatta.

07J 2D 04

Litet fint kärr som har smärre diken. Längre tillbaka har kärret utsatts för markberedning genom hyggesplöjning. Några tallplantor har dock inte grott i området. I vidden finns däremot en del brakved och låga enbuskar. Vegetationen är artrik med bland annat axag, blåtåtel, älväxing, kärrknipprot, darrgräs, blodrot, slåtterblomma, majviva, vildlin, krissla, ängsvädd, brudsporre, knappag, vitmåra, ag, sumpgentiana, strandlysing, höstfibbla, storven, svinrot. Bottenskiktet är glest och hyser guldspärrmossa, kärrspärrmossa, stor fickmossa och kalkkammossa. Åtgärder: Igenläggning av diken. Återupptaget bete.

07J 2D 30
KÄRR 3600 M SV HANGVAR K:A

Topogent kärr, 4,7 ha, 28 m ö h.

Delobj. 1: Topogent kärr
4,7 ha. Svag lokal påverkan från avverkning. Rikkärr.

Element 1: Golv, 15 % av delobjektytan, öppet. Agvegetation. Lösbotten.

Element 2: Golv, 10 % av delobjektytan, glest bevuxet. Gräs-/starrvegetation. Fastmatta.

Element 3: Golv, 75 % av delobjektytan, skogtäckt. Gräs-/starrvegetation. Fastmatta.

07J 2D 31
KÄRR 6650 M SV HANGVAR K:A

Topogent kärr, 4,8 ha, 28 m ö h.

Delobj. 1: Topogent kärr
4,8 ha. Svag lokal påverkan från dikning. Prel. åtg. behov: dämning. Rikkärr.

Element 1: Golv, 25 % av delobjektytan, glest bevuxet. Agvegetation. Lösbotten.

Element 2: Golv, 30 % av delobjektytan, glest bevuxet. Gräs-/starrvegetation. Fastmatta.

Element 3: Golv, 45 % av delobjektytan, skogtäckt. Gräs-/starrvegetation. Fastmatta.

07J 2E 01 KLASS 1
KÄRR VID SUDERBYS, 3000 M NV VÄSTNINGE GÅRD

Topogent kärr, 31,1 ha, 24 m ö h. Fältinv. 2007-08-22. Ingår i Ängs- och betesmarksinv.

Delobj. 1: Topogent kärr
31,1 ha. Stark lokal påverkan från dikning. Prel. åtg. behov: dämning, bete. Blekeutfällning, kalkkärr, kalktuff, källkärr.

07J 2E 01

Element 1: Golv, 70 % av delobjektytan, glest bevuxet. Fastm. kärr av starr-ört-brunmoss-typ, axag-variant. Fastmatta.

Element 2: Källa, 1 % av delobjektytan, glest bevuxet. Källkärr av Philonotis-typ. Fastmatta.

Element 3: Golv, 5 % av delobjektytan, öppet. Gles gräs-/starrvegetation. Lösbotten.

Element 4: Golv, 5 % av delobjektytan, glest bevuxet. Agvegetation. Lösbotten.

Element 5: Golv, 20 % av delobjektytan, skogtäckt. Gräs-/starrvegetation. Fastmatta.

Källmyrsområde som har mycket höga naturvärden. Marken sluttar svagt mot nordost och vattnet i området når småningom ner mot Träskmyr och därifrån vidare via Vasteå ut till Kappelshamnsviken. Våtmarken ligger på underlag av grusinblandad finjord med kalkbleke. Området är ganska flackt där öppna kärr ligger i mosaik med skogsbeklädda kärr. I området finns mindre källbildningar men inga bäckar. Vegetationen är mycket rik. Till de dominerande arterna i området hör axag, blåtåtel, älväxing, piggrör, knappag, hirsstarr, slankstarr och ängsvädd. Vanliga arter är blodrot, kärrknipprot, kärrlilja, vildlin, rödklint, darrgräs, praktbrunört, färgmåra, gulmåra, kärrsälting, tagelsäv, klöverärt, gräsull, slåtterblomma, kustarun, vitmåra, svinrot, brudsporre, luktsporre, majviva, tussilago, kärrtistel, höstfibbla, vanlig ögontröst, gullris, kal tallört och blodnäva. Den ovanliga arten sen ängsgentiana växer rikligt i området. Dessutom finns en förekomst av den på Gotland nyligen upptäckta arten Öselskallra. Arten finns med förekomster på över femhundra exemplar. I bottenskiktet växer kärrspärrmossa, guldspärrmossa, kalkkammossa, korvskorpionmossa och späd skorpionmossa. I källorna växer näbbstarr och klotuffmossa. Hela området är påtagligt påverkat av dikning. Dikningen hotar att förstöra naturvärdena i området. Redan kan en tilltagande förnaansamling skönjas och en och tall expanderar nu i de öppna kärren.

Åtgärder: Det är mycket angeläget att det hot som de anlagda dikena utgör snarast undanröjs. Dikena måste försiktigt läggas igen i sin helhet eftersom området är mycket flackt.

07J 2E 06 KLASS 1
HAGMYR, 3000 M VSV LÄRBRO

Topogent kärr, 4,3 ha, 26 m ö h. Fältinv. 2007-08-31.

Delobj. 1: Topogent kärr
4,3 ha. Svag lokal påverkan från dikning. Prel. åtg. behov: dämning, bete. Blekeutfällning, kalkkärr, källpåverkad.

07J 2E 06

Element 1: Golv, 15 % av delobjektytan, öppet. Agvegetation. Lösbotten.

Element 2: Golv, 25 % av delobjektytan, glest bevuxet. Gles gräs-/starrvegetation. Lösbotten.

Element 3: Golv, 20 % av delobjektytan, glest bevuxet. Fastm. kärr av starr-ört-brunmoss-typ, axag-variant. Fastmatta.

Element 4: Golv, 40 % av delobjektytan, skogtäckt. Gräs-/starrvegetation. Fastmatta.

Mager, vacker kärrmark bestående av flacka kärr med vätkaraktär. Bäckenet samlar ytvatten som ger upphov till bäckbildning. I områdets norra del finns ett utströmningsområde och här märks förekomster av axag och kärrlilja. Över stora delar av området finns mycket rika förekomster av sumpgentiana. Vanliga arter i kärret inkluderar knägräs, darrgräs, majviva, blodrot, ängsvädd, hirsstarr, vattenmynta, slåtterblomma, ängsstarr, storven, knappag, kustarun, grönstarr och slankstarr. Området har höga naturvärden med vackra växtsamhällen. Området är påverkat av dikning. Åtgärder: Igenläggning av diken. Återupptaget bete.

07J 2E 30
KÄRR 2600 M SO HANGVAR K:A

Topogent kärr, 7,7 ha, 19 m ö h. Fältinv. 2007-08-31.

Delobj. 1: Topogent kärr
7,7 ha. Rikkärr.

Element 1: Golv, 15 % av delobjektytan, öppet. Agvegetation. Lösbotten.

Element 2: Golv, 15 % av delobjektytan, glest bevuxet. Fastm. kärr av starr-ört-brunmoss-typ, axag-variant. Fastmatta.

Element 3: Golv, 70 % av delobjektytan, skogtäckt. Gräs-/starrvegetation. Fastmatta.

Magra, flacka, öppna kärr som tidigare varit betade men där beteshävden är upphörd sedan decennier. Vegetationen är fortfarande lågvuxen med små fina axagtuvor som har ett örtrikt innehåll. Här växer hirsstarr, slåtterblomma, majviva, ängsvädd, smalfräken, slankstarr, kustarun, vildlin, svinrot, vitmåra, älväxing, ag, brudsporre och knappag. I den nordöstra kantzonen till det öppna kärret finns en mindre förekomst med trubbtåg. Området omges av vacker, delvis åldrig skog. Åtgärder: Återupptaget bete.

07J 2E 30

07J 2E 31
KÄRR 3400 M SO HANGVAR K:A

Topogent kärr, 1,2 ha, 18 m ö h.

Delobj. 1: Topogent kärr
1,2 ha. Rikkärr.

Element 1: Golv, 25 % av delobjektytan, glest bevuxet. Gräs-/starrvegetation. Fastmatta.

Element 2: Golv, 75 % av delobjektytan, skogtäckt. Gräs-/starrvegetation. Fastmatta.

07J 2E 32
KÄRR 3550 M SO HANGVAR K:A

Topogent kärr, 3,1 ha, 18 m ö h.

Delobj. 1: Topogent kärr
3,1 ha. Svag lokal påverkan från avverkning, markberedning, körspår. Rikkärr.

Element 1: Golv, 15 % av delobjektytan, öppet. Agvegetation. Lösbotten.

Element 2: Golv, 65 % av delobjektytan, glest bevuxet. Gräs-/starrvegetation. Fastmatta.

Element 3: Golv, 20 % av delobjektytan, skogtäckt. Gräs-/starrvegetation. Fastmatta.

07J 2E 33
KÄRR 3350 M SSO HANGVAR K:A

Topogent kärr, 1,0 ha, 22 m ö h.

Delobj. 1: Topogent kärr
1,0 ha. Rikkärr.

Element 1: Golv, 5 % av delobjektytan, öppet. Agvegetation. Lösbotten.

Element 2: Golv, 45 % av delobjektytan, glest bevuxet. Gräs-/starrvegetation. Fastmatta.

Element 3: Golv, 50 % av delobjektytan, skogtäckt. Gräs-/starrvegetation. Fastmatta.

07J 2E 34
KÄRR 3600 M SSO HANGVAR K:A

Topogent kärr, 0,7 ha, 21 m ö h.

Delobj. 1: Topogent kärr
0,7 ha. Rikkärr.

Element 1: Golv, 80 % av delobjektytan, öppet. Gräs-/starrvegetation. Fastmatta.

Element 2: Golv, 20 % av delobjektytan, skogtäckt. Gräs-/starrvegetation. Fastmatta.

07J 2F 03

07J 2E 35
KÄRR 4550 M SO HANGVAR K:A

Topogent kärr, 1,3 ha, 19 m ö h.

Delobj. 1: Topogent kärr
1,3 ha. Rikkärr.

Element 1: Golv, 60 % av delobjektytan, glest bevuxet. Gräs-/starrvegetation. Fastmatta.

Element 2: Golv, 40 % av delobjektytan, skogtäckt. Gräs-/starrvegetation. Fastmatta.

07J 2E 36
KÄRR 4550 M SO HANGVAR K:A

Topogent kärr, 1,6 ha, 19 m ö h.

Delobj. 1: Topogent kärr
1,6 ha. Svag lokal påverkan från anslutande avverkning. Rikkärr.

Element 1: Golv, 70 % av delobjektytan, glest bevuxet. Gräs-/starrvegetation. Fastmatta.

Element 2: Golv, 30 % av delobjektytan, skogtäckt. Gräs-/starrvegetation. Fastmatta.

07J 2E 37
KÄRR 5450 M V LÄRBRO K:A

Topogent kärr, 10,2 ha, 27 m ö h.

Delobj. 1: Topogent kärr
10,2 ha. Rikkärr.

Element 1: Golv, 5 % av delobjektytan, öppet. Agvegetation. Lösbotten.

Element 2: Golv, 40 % av delobjektytan, glest bevuxet. Gräs-/starrvegetation. Fastmatta.

Element 3: Golv, 55 % av delobjektytan, skogtäckt. Gräs-/starrvegetation. Fastmatta.

07J 2E 38
KÄRR 5650 M VSV LÄRBRO K:A

Topogent kärr, 5,4 ha, 29 m ö h.

Delobj. 1: Topogent kärr
5,4 ha. Svag lokal påverkan från dikning. Prel. åtg. behov: dämning. Rikkärr.

Element 1: Golv, 50 % av delobjektytan, glest bevuxet. Gräs-/starrvegetation. Fastmatta.

Element 2: Golv, 50 % av delobjektytan, skogtäckt. Gräs-/starrvegetation. Fastmatta.

07J 2F 03 KLASS 1
KÄRR 2500 M V LÄRBRO

Topogent kärr, 13,3 ha, 27 m ö h. Fältinv. 2007-08-31.

Delobj. 1: Topogent kärr
13,3 ha. Svag lokal påverkan från dikning, väg, markberedning. Prel. åtg. behov: dämning, bete. Källpåverkad.

Element 1: Golv, 5 % av delobjektytan, öppet. Agvegetation. Lösbotten.

Element 2: Golv, 5 % av delobjektytan, öppet. Gles gräs-/starrvegetation. Lösbotten.

Element 3: Golv, 50 % av delobjektytan, glest bevuxet. Gräs-/starrvegetation. Fastmatta.

Element 4: Bäck, 1 % av delobjektytan, glest bevuxet. Gles gräs-/starrvegetation. Lösbotten.

Element 5: Golv, 40 % av delobjektytan, skogtäckt. Gräs-/starrvegetation. Fastmatta.

Området består i norr av karga vätar där ytvatten hamnar under höga flöden. Vattnet rinner i bäckar mot söder till öppna kärr. De centrala delarna av dessa kärr är nu under igenväxning med ruggar av ag som sluter sig alltmer. Vätarna är delvis skadade av markberedning. I kärret växer älväxing, hirsstarr, blåtåtel, storven, slankstarr, axag, slåtterblomma, vildlin, blodrot, brudsporre, ängsnycklar, sumpnycklar, gräsull, nattviol, majviva och krissla. I bottenskiktet växer korvskorpionmossa, pösmossa, guldspärrmossa, fetbålmossa och kärrbryum. I bäcken växer strandpryl, vattenmynta, sumpmåra och höstfibbla. Åtgärder: Igenläggning av diken. Återinfört bete.

07J 2G 06 KLASS 3
STORMYREN, 1000 M V FARDUME TRÄSK

Topogent kärr, 4,5 ha, 33 m ö h. Fältinv. 2007-08-30.

Delobj. 1: Topogent kärr
4,5 ha. Svag lokal påverkan från dikning. Prel. åtg. behov: dämning, bete. Blekeutfällning, kalkkärr, källpåverkad.

Element 1: Golv, 15 % av delobjektytan, öppet. Agvegetation. Lösbotten.

Element 2: Golv, 30 % av delobjektytan, glest bevuxet. Fastm. kärr av starr-ört-brunmoss-typ, axag-variant. Fastmatta.

Element 3: Golv, 55 % av delobjektytan, skogtäckt. Gräs-/starrvegetation. Fastmatta.

07J 2G 06

07J 2G 30

Rikkärr påverkat av dikning som nu befinner sig i ett igenväxningsstadium. Förnapålagringen är bitvis påtaglig vilket lett till att bottenskiktet är svagt utvecklat. Området har tidigare beteshävdats. I området växer bland annat axag, blåtåtel, älväxing, rödklint, kärrknipprot, brudsporre, majviva, sumpgentiana, krissla, strandlysing, slåtterblomma, vildlin, ängsvädd, revfingerört, brunört, strätta, kärrtistel och praktsporre. Åtgärder: igenläggning av dike. Återinfört bete.

07J 2G 30 KLASS 1
KÄRR 2700 M SV RUTE K:A

Soligent kärr, 1,5 ha, 30 m ö h. Fältinv. 2007-08-29 Ingår i nyckelbiotop.

Delobj. 1: Soligent kärr
1,5 ha. Prel. åtg. behov: bete. Blekeutfällning, kalkkärr, kalktuff, källkärr.

Element 1: Golv, 65 % av delobjektytan, glest bevuxet. Fastm. kärr av starr-ört-brunmoss-typ, axag-variant. Fastmatta.

Element 2: Golv, 10 % av delobjektytan, glest bevuxet. Lösbottenkärr av trubbtåg-typ. Lösbotten.

Element 3: Tuva, 1 % av delobjektytan, glest bevuxet. Vitmossdominerad veg. Mjukmatta.

Element 4: Golv, 25 % av delobjektytan, skogtäckt. Gräs-/starrvegetation. Fastmatta.

Element 5: Källa, 1 % av delobjektytan, glest bevuxet. Källkärr av Cratoneuron-typ. Fastmatta.

Mycket fin liten källmyr som ligger utsträckt i östvästlig riktning. Myrytan sluttar mot sydost och i den norra delen tränger vatten fram i flera källor. På grund av ökande tuvighet och tilltagande förnaansamling är bäckbildningen diffus. Källorna är mycket artrika. Här dominerar kalkkällmossa, klotuffmossa, späd skorpionmossa och guldspärrmossa i bottenskiktet. Floran är här rik med bland annat storsileshår, kärrlilja, majviva, kärrfräken kustarun, slåtterblomma, tagelsäv, näbbstarr, gräsull, fjälltätört, luktsporre och kransalger. I myrvidden dominerar axag och i den norra delen dominerar rika förekomster med trubbtåg. Här växer dessutom sumpnycklar, ängsstarr, kärrtistel, ängsvädd, slåtterblomma, smalfräken och sumpgentiana. I den södra delen av området finns även förekomster av sen ängsgentiana. I området finns även en vitmosstuva. Området saknar negativa ingrepp. Åtgärder: Återinfört extensivt utmarksbete.

07J 2G 31

07J 2G 31 KLASS 1
KÄRR 2900 M SV RUTE K:A

Topogent kärr, 2,4 ha, 33 m ö h. Fältinv. 2007-08-29 Ingår i nyckelbiotop. Ingår i Ängs- och betesmarksinv.

Delobj. 1: Topogent kärr
2,4 ha. Blekeutfällning, källpåverkad.

Element 1: Golv, 70 % av delobjektytan, glest bevuxet. Fastm. kärr av starr-ört-brunmoss-typ, axag-variant. Fastmatta.

Element 2: Golv, 30 % av delobjektytan, skogtäckt. Fastm. kärr av starr-ört-brunmoss-typ, axag-variant. Fastmatta.

Tuvigt rikkärr som saknar synliga källor. Området betas av får och är i fint skick. Kärret omges av åldrig tallskog. Området är fritt från negativ hydrologisk påverkan. I kärret växer axag, piggrör, kärrlilja, kustarun, majviva, kärrknipprot, kärrfräken, knappag, brunört, vildlin, vanlig ögontröst, rosettjungfrulin, älväxing och darrgräs. I bottenskiktet växer guldspärrmossa, kalkkammossa, kärrspärrmossa och kärrbryum.

Källområde med blottad bleke i objekt 07J 3G 32. En liten förekomst brun ögontröst finns i axagtuvorna

07J 2G 33

07J 2G 32 KLASS 1
KÄRR 3300 M SV RUTE K:A

Soligent kärr, 2,8 ha, 34 m ö h. Fältinv. 2007-08-29. Ingår i Ängs- och betesmarksinv.

Delobj. 1: Soligent kärr
2,8 ha. Prel. åtg. behov: bete. Blekeutfällning, kalkkärr, kalktuff, källkärr.

Element 1: Golv, 70 % av delobjektytan, glest bevuxet. Fastm. kärr av starr-ört-brunmoss-typ, axag-variant. Fastmatta.

Element 2: Golv, 10 % av delobjektytan, glest bevuxet. Gles gräs-/starrvegetation. Lösbotten.

Element 3: Källa, 1 % av delobjektytan, glest bevuxet. Källkärr av Cratoneuron-typ. Lösbotten.

Element 4: Golv, 20 % av delobjektytan, skogtäckt. Fastm. kärr av starr-ört-brunmoss-typ, axag-variant. Fastmatta.

Mycket fin källmyr som sluttar mot sydost. Den östra delen av området betas av får och är i mycket gott skick. Den västra delen är fortfarande påfallande öppen med små axagtuvor och gott om blottad bleke. I den norra delen av området tränger vatten fram. Här finns även aktiv blekeutfällning. Vegetationen består här av små axagtuvor som står i blottad kalkbleke. I källan finns en liten förekomst av brun ögontröst. Här växer även majviva, ängsvädd, fjälltätört, slåtterblomma och slankstarr. I bottenskiktet växer klotuffmossa, kärrbryum och guldspärrmossa. Myren är artrik och här växer även kärrlilja, blodrot, rödklint, storven, vildlin, luktsporre, sumpgentiana, kärrknipprot och tätört. Området är fritt från negativa ingrepp. Åtgärder: Återinfört extensivt utmarksbete i hela området.

07J 2G 33 KLASS 2
KÄRR 3800 M NO LÄRBRO K:A

Topogent kärr, 1,1 ha, 31 m ö h. Fältinv. 2007-08-30. Ingår i Ängs- och betesmarksinv.

Delobj. 1: Topogent kärr
1,1 ha. Svag lokal påverkan från kraftledning. Rikkärr.

Element 1: Golv, 80 % av delobjektytan, öppet. Fastm. kärr av starr-ört-brunmoss-typ, axag-variant. Fastmatta.

Element 2: Golv, 20 % av delobjektytan, glest bevuxet. Fastm. kärr av starr-ört-brunmoss-typ, axag-variant. Fastmatta.

Flackt kärr vars norra del övergår i hedmark. Området är öppet, beteshävdat och i gott skick. Bottenskikt saknas nästan helt i området.

Kärlväxtfloran innefattar axag, blåtåtel, storven, blodrot, kärrknipprot, slåtterblomma, ängsvädd, höstfibbla, rödklint, slankstarr, gåsört, krissla, brunört, ängsstarr, vattenmynta, vildlin, älväxing, ängsnycklar och sumpgentiana. Området genomkorsas av en kraftledning.

07J 2G 34
KÄRR 3500 M SV RUTE K:A

Topogent kärr, 0,5 ha, 32 m ö h.

Delobj. 1: Topogent kärr
0,5 ha. Rikkärr.

Element 1: Golv, 25 % av delobjektytan, glest bevuxet. Gräs-/starrvegetation. Fastmatta.

Element 2: Golv, 75 % av delobjektytan, skogtäckt. Gräs-/starrvegetation. Fastmatta.

07J 2G 35
KÄRR 4550 NO LÄRBRO K:A

Topogent kärr, 1,1 ha, 34 m ö h. Naturskyddat.

Delobj. 1: Topogent kärr
1,1 ha. Rikkärr.

Element 1: Golv, 99 % av delobjektytan, skogtäckt. Gräs-/starrvegetation. Fastmatta.

07J 2G 36
KÄRR 4400 NO LÄRBRO K:A

Topogent kärr, 1,5 ha, 35 m ö h. Naturskyddat. Ängs- och betesmarksinv

Delobj. 1: Topogent kärr
1,5 ha. Rikkärr.

Element 1: Golv, 99 % av delobjektytan, skogtäckt. Gräs-/starrvegetation. Fastmatta.

07J 2G 37
KÄRR 4600 NO LÄRBRO K:A

Topogent kärr, 9,7 ha, 36 m ö h. Naturskyddat. Ingår i Ängs- och hagmarksinv.; Ängs- och betesmarksinv

Delobj. 1: Topogent kärr
4,2 ha. fördelat på 2 ytor, rikkärr.

Element 1: Golv, 10 % av delobjektytan, öppet. Agvegetation. Lösbotten.

Element 2: Golv, 30 % av delobjektytan, öppet. Gles gräs-/starrvegetation. Lösbotten.

Element 3: Golv, 20 % av delobjektytan, glest bevuxet. Gräs-/starrvegetation. Fastmatta.

Element 4: Golv, 40 % av delobjektytan, skogtäckt. Gräs-/starrvegetation. Fastmatta.

Delobj. 2: Topogent kärr 5,5 ha. fördelat på 4 ytor, rikkärr.

Element 1: Golv, 99 % av delobjektytan, skogtäckt. Gräs-/starrvegetation. Fastmatta.

07J 2G 38
KÄRR 5150 NO LÄRBRO K:A

Topogent kärr, 0,4 ha, 38 m ö h.

Delobj. 1: Topogent kärr
0,4 ha. Rikkärr.

Element 1: Golv, 90 % av delobjektytan, öppet. Gräs-/starrvegetation. Fastmatta.

Element 2: Golv, 10 % av delobjektytan, skogtäckt. Gräs-/starrvegetation. Fastmatta.

07J 2G 39
KÄRR 5500 NO LÄRBRO K:A

Topogent kärr, 1,1 ha, 43 m ö h.

Delobj. 1: Topogent kärr
1,1 ha. Rikkärr.

Element 1: Golv, 35 % av delobjektytan, öppet. Gräs-/starrvegetation. Fastmatta.

Element 2: Golv, 65 % av delobjektytan, skogtäckt. Gräs-/starrvegetation. Fastmatta.

07J 2G 40 KLASS 4
KÄRR 2400 M N HELLVI K:A

Topogent kärr, 1,7 ha, 12 m ö h. Fältinv. 2007-08-30.

Delobj. 1: Topogent kärr
1,7 ha. Stark generell påverkan från avverkning, markberedning, körspår. Prel. åtg. behov: dämning, bete. Rikkärr.

Element 1: Golv, 99 % av delobjektytan, glest bevuxet. Gräs-/starrvegetation. Fastmatta.

Rikkärr som är svårt sargat av avverkning samt omfattande körskador som lett till permanent markavvattning. Området är dessutom svårt skadat av markberedning. Förutsättningarna för naturvärdenas bevarande är mycket dåliga med den status området har idag. I området växer älväxing, axag, blåtåtel, ängsvädd, kärrknipprot, luktsporre, piggrör, blodrot, rödklint, slankstarr, ängsstarr, storven, majviva och tussilago. Åtgärder: igenläggning av körskador. Återbeskogning.

07J 2H 30
HAMMARHAGEN 5700 M SO RUTE K:A

Topogent kärr, 1,2 ha, 2 m ö h. Ängs- och Betesmarksinv.

Delobj. 1: Topogent kärr
1,2 ha. Rikkärr.

Element 1: Golv, 60 % av delobjektytan, öppet. Gräs-/starrvegetation. Fastmatta.

Element 2: Golv, 40 % av delobjektytan, skogtäckt. Gräs-/starrvegetation. Fastmatta.

07J 2I 01 KLASS 1
KÄRR VID ALBY, 700 M NV ALBYRIV

Topogent kärr, 12,8 ha, 7 m ö h. Fältinv. 2007-08-31.

Delobj. 1: Topogent kärr
12,8 ha. Rikkärr.

Element 1: Golv, 5 % av delobjektytan, öppet. Agvegetation. Lösbotten.

Element 2: Golv, 20 % av delobjektytan, glest bevuxet. Gräs-/starrvegetation. Fastmatta.

Element 3: Golv, 75 % av delobjektytan, skogtäckt. Gräs-/starrvegetation. Fastmatta.

07J 2I 01

Skogsklätt kärr där trädbeståndet domineras av tall. Träden står delvis på socklar och i området finns mindre öppna småkärr där de centrala delarna domineras av ag. Området har tidigare ingått i ett större betesområde som under långa tider varit betat. Bottenskiktet är bitvis väl utvecklat med rika förekomster av späd- och korvskorpionmossa, pösmossa, spjutmossa, kärrspärrmossa, guldspärrmossa, kärrbryum och kalkkammossa. Bland kärlväxterna märks blåtåtel, älväxing, ängsvädd, vildlin, ängsnycklar, ärtstarr, axag, hirsstarr, vattenmynta, ängsstarr, ältranunkel, strandlysing, höstfibbla och spikblad. Naturförhållandena är orörda. Kärren är påtagligt blöta med fina mosstuvor i kantzonerna. I området finns ett par fina vitmosstuvor med kärrvitmossa. Åtgärder: Återinfört extensivt utmarksbete.

07J 3E 07 KLASS 3
HAGMYR, 3800 M NO HANGVAR K:A

Topogent kärr, 7,8 ha, 15 m ö h. Fältinv. 2007-09-04.

Delobj. 1: Topogent kärr
7,8 ha. Stark lokal påverkan från dikning, körspår. Prel. åtg. behov: dämning. Blekeutfällning. Rikkärr.

Element 1: Golv, 40 % av delobjektytan, glest bevuxet. Gräs-/starrvegetation. Fastmatta.

Element 2: Golv, 60 % av delobjektytan, skogtäckt. Gräs-/starrvegetation. Fastmatta.

Igenväxande kärr påverkat av dikning. Området har på grund av dikningen genomgått påtaglig förändring av markförhållandena. Kärret är dessutom påverkat av anslutande avverkningar, körskador och markberedning. Beteshävd har nyligen återupptagits i området och området ingår numera i ett större utmarksbete där nötkreatur betar. Dikningen har medfört att en stor mängd vedväxter etablerats ute i myren, såsom tall, gran, glasbjörk, brakved, en och liguster. Här växer nu blåtåtel, ag, pors, vass, ängsvädd, blodrot, kärrtistel, strandlysing, smalfräken och ängsnycklar. I bottenskiktet växer kärrspärrmossa, guldspärrmossa och kärrbryum.

07J 3E 30
KÄRR 3850 M NO HANGVAR K:A

Topogent kärr, 3,0 ha, 18 m ö h.

Delobj. 1: Topogent kärr
3,0 ha. Svag lokal påverkan från dikning, anslutande avverkning. Prel. åtg. behov: dämning. Rikkärr.

Element 1: Golv, 30 % av delobjektytan, glest bevuxet. Gräs-/starrvegetation. Fastmatta.

Element 2: Golv, 70 % av delobjektytan, skogtäckt. Gräs-/starrvegetation. Fastmatta.

07J 3E 07

07J 3E 31
KÄRR 3700 M ONO HANGVAR K:A

Topogent kärr, 3,2 ha, 16 m ö h.

Delobj. 1: Topogent kärr
3,2 ha. Rikkärr.

Element 1: Golv, 25 % av delobjektytan, öppet. Agvegetation. Lösbotten.

Element 2: Golv, 25 % av delobjektytan, glest bevuxet. Gräs-/starrvegetation. Fastmatta.

Element 3: Golv, 50 % av delobjektytan, skogtäckt. Gräs-/starrvegetation. Fastmatta.

07J 3E 32
KÄRR 2900 M NO HANGVAR K:A

Topogent kärr, 2,1 ha, 18 m ö h.

Delobj. 1: Topogent kärr
2,1 ha. Stark lokal påverkan från avverkning. Rikkärr.

Element 1: Golv, 70 % av delobjektytan, öppet. Gräs-/starrvegetation. Fastmatta.

Element 2: Golv, 30 % av delobjektytan, skogtäckt. Gräs-/starrvegetation. Fastmatta.

07J 3E 33
LUNDSMYR, 1650 M SO HANGVAR K:A

Topogent kärr, 4,6 ha, 17 m ö h. Ingår i Ängs- och hagmarksinv.

Delobj. 1: Topogent kärr
4,6 ha. Svag lokal påverkan från dikning. Prel. åtg. behov: dämning. Rikkärr.

Element 1: Golv, 5 % av delobjektytan, öppet. Agvegetation. Lösbotten.

Element 2: Golv, 75 % av delobjektytan, glest bevuxet. Gräs-/starrvegetation. Fastmatta.

Element 3: Golv, 20 % av delobjektytan, skogtäckt. Gräs-/starrvegetation. Fastmatta.

07J 3E 34 KLASS 1
KÄRR 2400 M SO HANGVAR K:A

Topogent kärr, 8,1 ha, 17 m ö h. Ingår i nyckelbiotop., Ängs- och betesmarksinv.

Delobj. 1: Topogent kärr
8,1 ha. Rikkärr.

Element 1: Golv, 50 % av delobjektytan, glest bevuxet. Gräs-/starrvegetation. Fastmatta.

Element 2: Golv, 50 % av delobjektytan, skogtäckt. Gräs-/starrvegetation. Fastmatta.

07J 3E 35
KÄRR 2650 M SO HANGVAR K:A

Topogent kärr, 1,3 ha, 16 m ö h.

Delobj. 1: Topogent kärr
1,3 ha. Rikkärr.

Element 1: Golv, 35 % av delobjektytan, öppet. Agvegetation. Lösbotten.

Element 2: Golv, 10 % av delobjektytan, glest bevuxet. Gräs-/starrvegetation. Fastmatta.

Element 3: Golv, 55 % av delobjektytan, skogtäckt. Gräs-/starrvegetation. Fastmatta.

07J 3E 36
KÄRR 2650 M SO HANGVAR K:A

Topogent kärr, 0,5 ha, 15 m ö h.

Delobj. 1: Topogent kärr
0,5 ha. Rikkärr.

Element 1: Golv, 80 % av delobjektytan, öppet. Gräs-/starrvegetation. Fastmatta.

Element 2: Golv, 20 % av delobjektytan, skogtäckt. Gräs-/starrvegetation. Fastmatta.

07J 3F 09

07J 3F 09 KLASS 1
VÅTMARK 2500 M NV KAPPELSHAMNS HAMN

Topogent kärr, 4,0 ha, 8 m ö h. Fältinv. 2007-08-30. Ingår i Ängs- och hagmarksinv., Ängs- och betesmarksinv

Delobj. 1: Topogent kärr
4,0 ha. Prel. åtg. behov: bete. Källpåverkad.

Element 1: Golv, 50 % av delobjektytan, öppet. Agvegetation. Lösbotten.

Element 2: Golv, 30 % av delobjektytan, glest bevuxet. Gräs-/starrvegetation. Fastmatta.

Element 3: Golv, 20 % av delobjektytan, skogtäckt. Gräs-/starrvegetation. Fastmatta.

Vackert magert litet kärr, som är beläget på tunna lager kalkgrus. Centralt i området finns ett lågvuxet bestånd med ag. Området är fritt från ingrepp men är nu långsamt igenväxande. Våtmarken och omgivningarna har tidigare varit beteshävdade. I kantzonerna växer blåtåtel, hirsstarr, älväxing, ängsvädd, majviva, kustarun, klöverärt, slankstarr, höstfibbla, krissla, rödklint och vitmåra. I bottenskiktet växer späd skorpionmossa, kärrspärrmossa och guldspärr-mossa.

07J 3G 30
AUSTERSKOGEN, 1800 M SO FLERINGE K:A

Topogent kärr, 1,7 ha, 40 m ö h. Ängs- och betesmarksinv

Delobj. 1: Topogent kärr
1,7 ha. Rikkärr.

Element 1: Golv, 60 % av delobjektytan, öppet. Gräs-/starrvegetation. Fastmatta.

Element 2: Golv, 40 % av delobjektytan, skogtäckt. Gräs-/starrvegetation. Fastmatta.

07J 3G 31
KÄRR VID MÖLNER, 2300 M SV FLERINGE K:A

Topogent kärr, 13,2 ha, 19 m ö h. Ingår i Ängs- och betesmarksinv.

Delobj. 1: Topogent kärr
13,2 ha. Rikkärr.

Element 1: Golv, 30 % av delobjektytan, öppet. Gräs-/starrvegetation. Fastmatta.

Element 2: Golv, 25 % av delobjektytan, glest bevuxet. Gräs-/starrvegetation. Fastmatta.

Element 3: Golv, 45 % av delobjektytan, skogtäckt. Gräs-/starrvegetation. Fastmatta.

07J 3G 32
KÄLLINGMYR, 3650 M SV FLERINGE K:A

Topogent kärr, 18,3 ha, 33 m ö h.

Delobj. 1: Topogent kärr
18,3 ha. Rikkärr.

Element 1: Golv, 20 % av delobjektytan, öppet. Agvegetation. Lösbotten.

Element 2: Golv, 70 % av delobjektytan, glest bevuxet. Gräs-/starrvegetation. Fastmatta.

Element 3: Golv, 10 % av delobjektytan, skogtäckt. Gräs-/starrvegetation. Fastmatta.

07J 3H 12 KLASS 1
KÄRR VID STENSTUGU, 2000 M NV STENSTUGU GÅRD

Topogent kärr, 11,9 ha, 23 m ö h. Fältinv. 2007-08-30. Ingår i nyckelbiotop.

Delobj. 1: Topogent kärr
3,8 ha. fördelat på 3 ytor. Prel. åtg. behov: bete. Kalkkärr, källpåverkad.

Element 1: Golv, 60 % av delobjektytan, glest bevuxet. Agvegetation. Lösbotten.

Element 2: Golv, 20 % av delobjektytan, glest bevuxet. Fastm. kärr av starr-ört-brunmoss-typ, axag-variant. Fastmatta.

Element 3: Golv, 20 % av delobjektytan, skogtäckt. Fastm. kärr av starr-ört-brunmoss-typ, axag-variant. Fastmatta.

Delobj. 2: Topogent kärr 8,1 ha. Prel. åtg. behov: bete. Kalkkärr, källpåverkad.

Element 1: Golv, 99 % av delobjektytan, skogtäckt. Gräs-/starrvegetation. Fastmatta.

Mycket fint kärr med örtrika kantzoner. Bottenskiktet är väl utvecklat med guldspärrmossa, kärrspärrmossa, kärrbryum, späd skorpionmossa, kalkkammossa, stor fickmossa, pösmossa och den på Gotland ovanliga gyllenmossan. Bland kärlväxterna märks axag, smalfräken, kärrtistel, slåtterblomma, ängsnycklar, tätört, kustarun, rosettjungfrulin, brudsporre, kärrknipprot, kärrlilja och sumpnycklar. Kärret omges av åldrig barrskog. Området bär inga spår av negativ hydrologisk påverkan.

07J 3H 12

Jungfruliga kärrmarker i objekt 07J 3H 30

07J 3H 30 KLASS 1
KÄRR 3450 M VNV BUNGE K:A

Topogent kärr, 4,7 ha, 25 m ö h. Fältinv. 2007-08-30.Ingår i Ängs- och betesmarksinv.

Delobj. 1: Topogent kärr
4,7 ha. Prel. åtg. behov: bete. kalkkärr, källpåverkad,

Element 1: Golv, 75 % av delobjektytan, öppet. Gräs-/starrvegetation. Fastmatta.

Element 2: Golv, 5 % av delobjektytan, öppet. Agvegetation. Lösbotten.

Element 3: Golv, 20 % av delobjektytan, skogtäckt. Gräs-/starrvegetation. Fastmatta.

Mycket fint, flackt kärr som är omgivet av åldrig barrskog. I de centrala delarna står några små ruggar av ag. Kantzonerna är artrika med förekomster av hirsstarr, blåtåtel, majviva, vildlin, blodrot, ängsstarr, kärrfräken, axag, älväxing, slankstarr, storven, brunört, ängsnycklar och smalfräken. Området hyser en naturligt låg täckningsgrad av mossor. Området är helt utan negativ hydrologisk påverkan. Åtgärder: Återinfört utmarksbete.

07J 3H 31 KLASS 1
KÄRR 1200 M NNO RUTE K:A

Topogent kärr, 6,3 ha, 35 m ö h. Fältinv. 2007-08-30. Delvis naturskyddat.

Delobj. 1: Topogent kärr
6,3 ha. Svag lokal påverkan från dikning. Prel. åtg. behov: dämning, bete. Blekeutfällning, kalkkärr, källpåverkad.

Element 1: Golv, 25 % av delobjektytan, öppet. Agvegetation. Lösbotten.

Element 2: Golv, 10 % av delobjektytan, öppet. Gles gräs-/starrvegetation. Lösbotten.

Element 3: Golv, 50 % av delobjektytan, glest bevuxet. Fastm. kärr av starr-ört-brunmoss-typ, axag-variant. Fastmatta.

Element 4: Golv, 15 % av delobjektytan, skogtäckt. Gräs-/starrvegetation. Fastmatta.

Fin långsträckt myr som har ett agbestånd centralt i området. Kantzonerna domineras av örtrika, blöta axagkärr. Här växer smalfräken, majviva, vildlin, storven, ängsvädd, blodrot, älväxing, kustarun, brudsporre, sumpnycklar, brunört, knappag, kärrknipprot, slåtterblomma, kärrlilja, höstspira, höstfibbla och vattenmynta. I bottenskiktet växer guldspärrmossa, stor fick-

07J 3H 31

mossa, kalkkammossa, kärrspärrmossa, spjutmossa och späd skorpionmossa. Myren uppvisar höga naturvärden. Området är svagt hydrologiskt påverkat av en väg som berör myren.

07J 3H 32 KLASS 1
KÄRR 300 M SSO RUTE K:A

Soligent kärr, 4,3 ha, 26 m ö h. Fältinv. 2007-08-29 Ingår i Ängs- och hagmarksinv., Ängs- och betesmarksinv

Delobj. 1: Soligent kärr
4,3 ha. Svag lokal påverkan från dikning, kraftledning. Prel. åtg. behov: dämning, bete. Blekeutfällning, kalkkärr, källkärr.

Element 1: Golv, 60 % av delobjektytan, glest bevuxet. Fastm. kärr av starr-ört-brunmoss-typ, axag-variant. Fastmatta.

Element 2: Källa, 5 % av delobjektytan, glest bevuxet. Fastm. kärr av starr-ört-brunmoss-typ, axag-variant. Fastmatta.

07J 3H 32

07J 3H 33

Element 3: Golv, 35 % av delobjektytan, skogtäckt. Fastm. kärr av starr-ört-brunmoss-typ, axag-variant. Fastmatta.

Örtrikt källkärr som sluttar mot väster. Området beteshävdas och är välskött. Vatten tränger upp ur marken i de lägst liggande delarna. Källmossor saknas i området. I området växer blåtåtel, axag, darrgräs, piggrör, ängsvädd, blodrot, kärrtistel, slåtterblomma, kärrfräken, vildlin, gräsull, klöverärt, kärrknipprot, smalfräken, ängsstarr, majviva, slankstarr, kustarun, kärrlilja, vatten-mynta, fjälltätört, sumpnycklar, flugblomster, näbbstarr och knappag. Området påverkas av ett dike. Åtgärder: Igenläggning av dike.

07J 3H 33 KLASS 1
KÄRR 850 M SSO RUTE K:A

Soligent kärr, 1,0 ha, 24 m ö h. Fältinv. 2007-08-29.

Delobj. 1: Soligent kärr
1,0 ha. Stark lokal påverkan från dikning, kraftledning. Prel. åtg. behov: dämning, bete. Blekeutfällning, kalkkärr, kalktuff, källkärr.

Element 1: Golv, 55 % av delobjektytan, glest bevuxet. Fastm. kärr av starr-ört-brunmoss-typ, axag-variant. Fastmatta.

Element 2: Källa, 5 % av delobjektytan, glest bevuxet. Fastm. kärr av starr-ört-brunmoss-typ, axag-variant. Fastmatta.

Element 3: Golv, 40 % av delobjektytan, skogtäckt. Fastm. kärr av starr-ört-brunmoss-typ, axag-variant. Fastmatta.

Källmyr sluttande mot väster som har sargats hårt av dikning. Åtgärden har inneburit mycket påtaglig hydrologisk störning av kärret vilket hotar att utradera områdets naturvärden. Fortfarande finns en viss svag källbildning i området södra del perifert från dikena. I kärret växer axag, blåtåtel, vildlin, kärrlilja, kärrknipprot, krissla, piggrör, brudsporre, blodrot, tussilago, ängsvädd, kustarun, fjälltätört, majviva, sumpgentiana, sjöfräken, blodrot, sumpnycklar och gräsull. I södra delen finns en mindre förekomst med brun ögontröst. Åtgärder: Det är angeläget att de diken som skär genom området snarast läggs igen. Området hyser mycket höga naturvärden som starkt hotas av dikningen.

07J 3H 34
KÄRR 2300 M VNV BUNGE K:A

Topogent kärr, 1,6 ha, 28 m ö h. Ingår i Ängs- och betesmarksinv.

Delobj. 1: Topogent kärr
1,6 ha. Rikkärr.

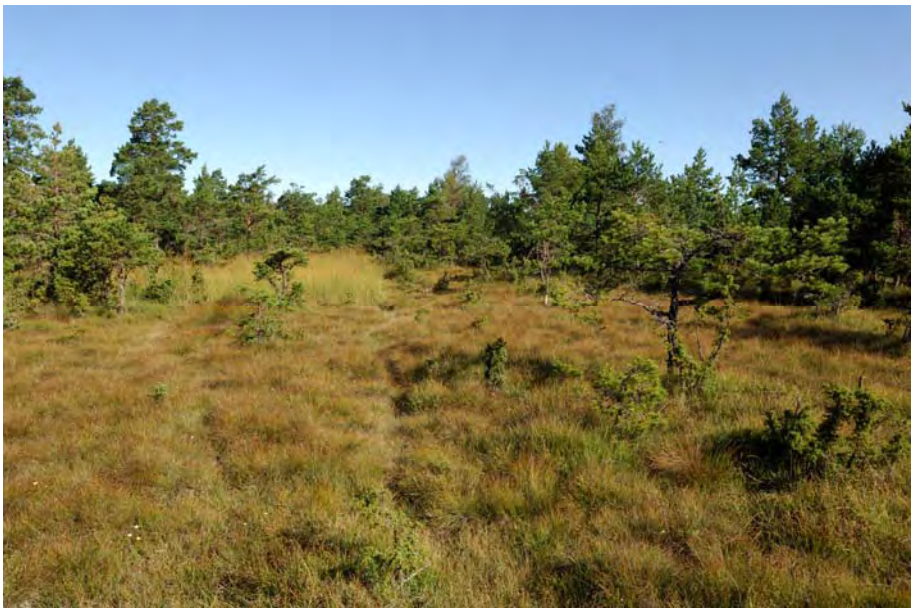

07J 4E 09

Element 1: Golv, 50 % av delobjektytan, glest bevuxet. Gräs-/starrvegetation. Fastmatta.

Element 2: Golv, 50 % av delobjektytan, skogtäckt. Gräs-/starrvegetation. Fastmatta.

07J 3H 35
KÄRR 850 M OSO RUTE K:A

Topogent kärr, 4,9 ha, 44 m ö h.

Delobj. 1: Topogent kärr
4,9 ha. Rikkärr.

Element 1: Golv, 50 % av delobjektytan, glest bevuxet. Gräs-/starrvegetation. Fastmatta.

Element 2: Golv, 50 % av delobjektytan, skogtäckt. Gräs-/starrvegetation. Fastmatta.

07J 3H36
KÄRR 12550 M SO RUTE K:A

Topogent kärr, 1,8 ha, 41 m ö h.

Delobj. 1: Topogent kärr
1,8 ha. Rikkärr.

Element 1: Golv, 30 % av delobjektytan, öppet. Gräs-/starrvegetation. Fastmatta.

Element 2: Golv, 70 % av delobjektytan, skogtäckt. Gräs-/starrvegetation. Fastmatta.

07J 3H 37
KÄRR 2400 M NNO RUTE K:A

Topogent kärr, 4,8 ha, 34 m ö h.

Delobj. 1: Topogent kärr
4,8 ha. Rikkärr.

Element 1: Golv, 55 % av delobjektytan, glest bevuxet. Gräs-/starrvegetation. Fastmatta.

Element 2: Golv, 45 % av delobjektytan, skogtäckt. Gräs-/starrvegetation. Fastmatta.

07J 4E 09 KLASS 1
KÄRR 500 M N HALL K:A

Topogent kärr, 43,3 ha, 23 m ö h. Fältinv. 2007-09-04. Ingår i nyckelbiotop., Ängs- och betesmarksinv

Delobj. 1: Topogent kärr
13,3 ha. fördelat på 8 ytor. Svag lokal påverkan från dikning, viltvatten. Prel. åtg. behov: dämning, bete. Blekeutfällning, källpåverkad.

Element 1: Golv, 20 % av delobjektytan, glest bevuxet. Gräs-/starrvegetation. Fastmatta.

Element 2: Golv, 1 % av delobjektytan, glest bevuxet. Agvegetation. Lösbotten.

Element 3: Golv, 1 % av delobjektytan, glest bevuxet. Gles gräs-/starrvegetation. Lösbotten.

Element 4: Golv, 20 % av delobjektytan, glest bevuxet. Fastm. kärr av starr-ört-brunmoss-typ, axag-variant. Fastmatta.

Element 5: Golv, 60 % av delobjektytan, skogtäckt. Gräs-/starrvegetation. Fastmatta.

Delobj. 2: Topogent kärr
30,0 ha. fördelat på 2 ytor. Svag lokal påverkan från dikning. Prel. åtg. behov: dämning, bete. Blekeutfällning, källpåverkad.

Element 1: Golv, 99 % av delobjektytan, skogtäckt. Gräs-/starrvegetation. Fastmatta.

Vackert, magert rikkärr där delar av området fortfarande är under beteshävd. De största delarna av området är skogklätt med tall dominerande i trädskiktet. I området är vanliga arter bland andra blåtåtel, ängsstarr, älväxing, blodrot, slåtterblomma, kärrtistel, slankstarr, höstfibbla, brudsporre, kärrknipprot, alvaragnsäv, vildlin, gräsull, sumpgentiana, axag, rödklint, brunört, majviva, vitmåra och åkermynta. I bottenskiktet växer späd skorpionmossa, guldspärrmossa, kärrspärrmossa, kalkkammossa, och stor fickmossa. Området är påverkat av dikning. De delar av området som betas har gynnsam bevarandestatus. Åtgärder: Igenläggning av dike.

07J 4E 30
KÄRR 1500 M OSO HALL K:A

Topogent kärr, 1,1 ha, 25 m ö h.

Delobj. 1: Topogent kärr
1,1 ha. Rikkärr.

Element 1: Golv, 80 % av delobjektytan, öppet. Gräs-/starrvegetation. Fastmatta.

Element 2: Golv, 20 % av delobjektytan, skogtäckt. Gräs-/starrvegetation. Fastmatta.

07J 4E 31
BUNKMYR, 1300 M SO HALL K:A

Topogent kärr, 1,4 ha, 27 m ö h.

Delobj. 1: Topogent kärr
1,4 ha. Rikkärr.

Element 1: Golv, 60 % av delobjektytan, glest bevuxet. Gräs-/starrvegetation. Fastmatta.

Element 2: Golv, 40 % av delobjektytan, skogtäckt. Gräs-/starrvegetation. Fastmatta.

07J 4E 32
KÄRR 1400 M SSO HALL K:A

Topogent kärr, 1,1 ha, 28 m ö h.

Delobj. 1: Topogent kärr
1,1 ha. Rikkärr.

Element 1: Golv, 60 % av delobjektytan, glest bevuxet. Gräs-/starrvegetation. Fastmatta.

Element 2: Golv, 40 % av delobjektytan, skogtäckt. Gräs-/starrvegetation. Fastmatta.

07J 4E 33
DJAUVÄT, 1900 M SO HALL K:A

Topogent kärr, 19,4 ha, 24 m ö h.

Delobj. 1: Topogent kärr
19,4 ha. Svag lokal påverkan från anslutande avverkning. Rikkärr.

Element 1: Golv, 10 % av delobjektytan, öppet. Gräs-/starrvegetation. Fastmatta.

Element 2: Golv, 10 % av delobjektytan, glest bevuxet. Gräs-/starrvegetation. Fastmatta.

Element 3: Golv, 80 % av delobjektytan, skogtäckt. Gräs-/starrvegetation. Fastmatta.

07J 4E 34
PÄRKHAGEN, 2100 M SSV HALL K:A

Topogent kärr, 2,3 ha, 30 m ö h.

Delobj. 1: Topogent kärr
2,3 ha. Rikkärr.

Element 1: Golv, 60 % av delobjektytan, glest bevuxet. Gräs-/starrvegetation. Fastmatta.

Element 2: Golv, 40 % av delobjektytan, skogtäckt. Gräs-/starrvegetation. Fastmatta.

07J 4E 35
KÄRR 2250 M NO HALL K:A

Topogent kärr, 1,1 ha, 28 m ö h. Naturskyddat. Ingår i Ängs- och betesmarksinv.

Delobj. 1: Topogent kärr
1,1 ha. Rikkärr.

Element 1: Golv, 60 % av delobjektytan, öppet. Gräs-/starrvegetation. Fastmatta.

Element 2: Golv, 40 % av delobjektytan, skogtäckt. Gräs-/starrvegetation. Fastmatta.

07J 4E 36
KÄRR 2400 M ONO HALL K:A

Topogent kärr, 0,8 ha, 25 m ö h. Naturskyddat.

Delobj. 1: Topogent kärr
0,8 ha. Rikkärr.

Element 1: Golv, 30 % av delobjektytan, öppet. Gräs-/starrvegetation. Fastmatta.

Element 2: Golv, 30 % av delobjektytan, glest bevuxet. Gräs-/starrvegetation. Fastmatta.

Element 3: Golv, 40 % av delobjektytan, skogtäckt. Gräs-/starrvegetation. Fastmatta.

07J 4F 30
KÄRR 3150 M OSO HALL K:A

Topogent kärr, 3,3 ha, 15 m ö h.

Delobj. 1: Topogent kärr
3,3 ha. Rikkärr.

Element 1: Golv, 10 % av delobjektytan, öppet. Agvegetation. Lösbotten.

Element 2: Golv, 40 % av delobjektytan, glest bevuxet. Gräs-/starrvegetation. Fastmatta.

Element 3: Golv, 50 % av delobjektytan, skogtäckt. Gräs-/starrvegetation. Fastmatta.

07J 4G 03 KLASS 1
VÅTMARK, 800 M SV KÖLNINGSTRÄSK

Topogent kärr, 7,4 ha, 2 m ö h. Fältinv. 2007-08-29. Ingår i Ängs- och hagmarksinv.

Delobj. 1: Topogent kärr
7,4 ha. Svag lokal påverkan från dikning. Prel. åtg. behov: dämning, bete. Källpåverkad.

Element 1: Golv, 15 % av delobjektytan, glest bevuxet. Agvegetation. Lösbotten.

Element 2: Golv, 30 % av delobjektytan, glest bevuxet. Fastm. kärr av starr-ört-brunmoss-typ, axag-variant. Fastmatta.

Element 3: Golv, 55 % av delobjektytan, skogtäckt. Gräs-/starrvegetation. Fastmatta.

Dikespåverkat rikkärr som nu är igenväxande. De centrala delarna domineras av ag. I kantzonerna växer axag, blåtåtel, storven, älväxing, brudsporre, kärrknipprot, sumpnycklar, luktsporre, sumpgentiana, ängsvädd, blodrot, darrgräs, svinrot, slankstarr, rödklint och vitmåra. Området är påverkat av markberedning i den södra delen. Åtgärder: Återinfört bete.

07J 4G 04

07J 4G 04 KLASS 1
VÅTMARK, 600 M N LUNDARHAGE GÅRD

Topogent kärr, 5,6 ha, 6 m ö h. Fältinv. 2007-08-29.

Delobj. 1: Topogent kärr
5,6 ha. Prel. åtg. behov: bete. Blekeutfällning, kalkkärr, källpåverkad.

Element 1: Golv, 30 % av delobjektytan, öppet. Agvegetation. Lösbotten.

Element 2: Golv, 10 % av delobjektytan, öppet. Gles gräs-/starrvegetation. Lösbotten.

Element 3: Golv, 30 % av delobjektytan, glest bevuxet. Fastm. kärr av starr-ört-brunmoss-typ, axag-variant. Fastmatta.

Element 4: Golv, 30 % av delobjektytan, skogtäckt. Gräs-/starrvegetation. Fastmatta.

Magert, starkt kalkhaltigt utmarkskärr där ag dominerar i de centrala delarna. Agvidden har fortfarande en del öppna vattenspeglar. Kantzonerna till myren domineras av knappag och axag. I den norra delen av området finns helt flacka kärr dominerade av hirsstarr. I området växer även slåtterblomma, brudsporre, blodrot, strandlysing, storven, krissla, älväxing, slankstarr och rödklint. I bottenskiktet växer guldspärr-mossa och späd skorpionmossa. Åtgärder: Återinfört extensivt utmarksbete.

07J 4G 31 KLASS 2
KÄRR 400 M O BLÄSE HAMN

Topogent kärr, 2,1 ha, 2 m ö h. Fältinv. 2007-08-29.

Delobj. 1: Topogent kärr
2,1 ha. Svag lokal påverkan från Prel. åtg. behov: bete. Källpåverkad.

Element 1: Golv, 60 % av delobjektytan, öppet. Agvegetation. Lösbotten.

Element 2: Golv, 5 % av delobjektytan, öppet. Gles gräs-/starrvegetation. Lösbotten.

Element 3: Golv, 15 % av delobjektytan, glest bevuxet. Fastm. kärr av starr-ört-brunmoss-typ, axag-variant. Fastmatta.

Element 4: Golv, 20 % av delobjektytan, skogtäckt. Gräs-/starrvegetation. Fastmatta.

Igenväxande rikkärr där de centrala delarna domineras av ensartade bestånd av ag. Kantzonerna är örtrika och här växer bland annat blåtåtel, knappag, axag, krissla, ängsvädd, blodrot, rödklint, nattviol, brudsporre, darrgräs, höstfibbla, svinrot, storven och älgört.

07J 4G 31

I bottenskiktet växer guldspärrmossa. Området uppvisar aningen högre kvävestatus än ett normalt utmarkskärr på kalkgrus. Eventuellt kan det i de gamla strandvallarna finnas inbäddad tång som bidragit till att ge marken något näringsrikare förhållanden. Åtgärder: Återinfört bete.

07J 4G 32
GIFTAMYR, 1150 M NNO BLÄSE HAMN

Topogent kärr, 4,3 ha, 8 m ö h. Ingår i Ängs- och betesmarksinv.
Delobj. 1: Topogent kärr
4,3 ha. Rikkärr.

Element 1: Golv, 40 % av delobjektytan, glest bevuxet. Gräs-/starrvegetation. Fastmatta.

Element 2: Golv, 60 % av delobjektytan, skogtäckt. Gräs-/starrvegetation. Fastmatta.

07J 4J 13 KLASS 1
LANGMYR, 700 M S HAMMARS GÅRD

Topogent kärr, 13,6 ha, 9 m ö h. Fältinv. 2007-09-05.

Delobj. 2: Topogent kärr
13,6 ha. Svag lokal påverkan från dikning. Prel. åtg. behov: dämning, bete. Kalkkärr, källpåverkad.

Element 1: Golv, 40 % av delobjektytan, glest bevuxet. Agvegetation. Lösbotten.

Element 2: Golv, 25 % av delobjektytan, glest bevuxet. Gles gräs-/starrvegetation. Lösbotten.

Element 3: Golv, 45 % av delobjektytan, glest bevuxet. Fastm. kärr av starr-ört-brunmoss-typ, axag-variant. Fastmatta.

Fin myr som nu långsamt växer igen. Våtmarken uppvisar naturligt magra markförhållanden och har tunna lager bleke i markytan. Området har under århundraden ingått i omgivande fårbetes-marker. Tall och en etablerar sig nu i kantzonen och vegetationen är på väg att ändra karaktär. Den centrala delen av myren domineras av ag. Kantzonerna är svagt sluttande och källpå-verkade. Här växer axag, hirsstarr, slåtterblomma, knappag, sumpgentiana, kärrtistel, vildlin, höstfibbla, höstspira, ängsvädd och vitmåra samt guldspärrmossa, kärrspärrmossa och späd skorpionmossa. Åtgärder: Röjning och återinfört bete.

07J 4J 16 KLASS 1
KÄRR VID HAMMARS, 1000 M SV HAMMARS GÅRD

Topogent kärr, 6,5 ha, 14 m ö h. Fältinv. 2007-09-05. Ingår i Ängs- och betesmarksinv.

07J 4J 13

Delobj. 1: Topogent kärr
6,5 ha. Prel. åtg. behov: bete. Kalkkärr, källpåverkad.

Element 1: Golv, 25 % av delobjektytan, öppet. Agvegetation. Lösbotten.

Element 2: Golv, 20 % av delobjektytan, öppet. Gles gräs-/starrvegetation. Lösbotten.

Element 3: Golv, 15 % av delobjektytan, glest bevuxet. Fastm. kärr av starr-ört-brunmoss-typ, axag-variant. Fastmatta.

Element 4: Golv, 40 % av delobjektytan, skogtäckt. Gräs-/starrvegetation. Fastmatta.

Vackert kärr med mycket väl utvecklat bottenskikt. Våtmarken ligger i ett för Fårös förhållanden djupt bäcken och myren uppvisar en tydlig torvhorisont. Myren domineras av ag i de centrala delarna. Laggzonen är bred, mycket blöt och har delvis öppen vattenspegel. I den blöta laggen bildar kransalger heltäckande bestånd. Här finns även dominanta förekomster av korvskorpionmossa, trådstarr och smalfräken. Här märks även ärtstarr, vattenbläddra, höstspira

07J 4J 16

07J 5H 30

och vattenmynta. Kantzonen mot den fasta skogsmarken uppvisar svag källpåverkan med förekomster av axag och gräsull. Området är genomgående örtrikt och här växer även hirsstarr, blåtåtel, slankstarr, vildlin, vattenmynta, knappag, smalfräken, slåtterblomma, kärrknipprot, kärrtistel, ängsvädd och spikblad. Området är fritt från negativ hydrologisk påverkan.

07J 5E 30
LILLA STAJNSTMYR, 2800 M NNV HALL K:A

Topogent kärr, 1,3 ha, 14 m ö h. Naturskyddat. Ingår i Ängs- och betesmarksinv.

Delobj. 1: Topogent kärr
1,3 ha. Rikkärr.

Element 1: Golv, 70 % av delobjektytan, öppet. Gräs-/starrvegetation. Fastmatta.

Element 2: Golv, 30 % av delobjektytan, skogtäckt. Gräs-/starrvegetation. Fastmatta.

07J 5H 30 KLASS 1
KÄRR 350 M NV AR

Topogent kärr, 4,3 ha, 6 m ö h. Fältinv. 2007-08-29. Delvis naturskyddat.

Delobj. 1: Topogent kärr
4,3 ha. Blekeutfällning, kalkkärr.

Element 1: Golv, 70 % av delobjektytan, öppet. Kärr av ört-starr-brunmoss-typ. Mjukmatta.

Element 2: Golv, 10 % av delobjektytan, öppet. Gles gräs-/starrvegetation. Lösbotten.

Element 3: Golv, 20 % av delobjektytan, öppet. Agvegetation. Lösbotten.

Blött, kalkrikt kärr med mycket väl utvecklat bottenskikt. Här finns svällande mattor av guldspärrmossa, korvskorpionmossa och späd skorpionmossa och kärrspärrmossa. Kärret är mycket artrikt med dominanta förekomster av hirsstarr och smalfräken. Ängsvädd, ängsnycklar, tussilago, kärrsälting, kärrtistel, ryltåg, sumpmåra, vass, strandlysing, sumpgentiana, darrgräs, brudsporre, rödklint, ag, kärrsilja, brunört, kustarun och kärrknipprot är vanliga. I området finns även ett vackert bestånd med gulyxne. Området påverkas negativt av en väg som byggts rakt genom objektet. Åtgärder: Borttagande av den vägbank som skär genom området.

07J 5H 31

07J 5H 31 KLASS 1
KÄRR 850 M NV AR

Topogent kärr, 1,6 ha, 6 m ö h. Fältinv. 2007-08-29. Naturskyddat.

Delobj. 1: Topogent kärr
1,6 ha. Prel. åtg. behov: bete. Rikkärr.

Element 1: Golv, 40 % av delobjektytan, öppet. Agvegetation. Lösbotten.

Element 2: Golv, 25 % av delobjektytan, glest bevuxet. Gräs-/starrvegetation. Fastmatta.

Element 3: Golv, 35 % av delobjektytan, skogtäckt. Gräs-/starrvegetation. Fastmatta.

Litet långsamt igenväxande kärr där ag dominerar i de centrala delarna. I kantzonerna växer blåtåtel, hirsstarr, älväxing, blodrot, ängsvädd, knappag, brunört, vitmåra, höstfibbla, vattenmynta och rödklint. I bottenskiktet växer guldspärrmossa, kärrspärrmossa och späd skorpionmossa. Opåverkad och delvis åldrig tallskog omger området. Kärret är fritt från negativa ingrepp.

07J 5J 16 KLASS 1
STORA MARUMYR, 800 M NNO FRIGGARS GÅRD

Våtmarkskomplex, 49,7 ha, 2 m ö h. Fältinv. 2007-09-05 Delvis naturskyddat. Ingår i Ängs- och betesmarksinv.

Delobj. 1: Topogent kärr
11,4 ha. Svag lokal påverkan från dikning. Prel. åtg. behov: dämning, bete. Källpåverkad.

Element 1: Golv, 40 % av delobjektytan, glest bevuxet. Fastm. kärr av starr-ört-brunmoss-typ, axag-variant. Fastmatta.

Element 2: Golv, 20 % av delobjektytan, öppet. Agvegetation. Lösbotten.

Element 3: Golv, 20 % av delobjektytan, glest bevuxet. Gles gräs-/starrvegetation. Lösbotten.

Element 4: Golv, 20 % av delobjektytan, skogtäckt. Gräs-/starrvegetation. Fastmatta.

Fin kärrmark som är belägen på tunna lager kalkjord och kalkgyttja. Området omger en grund vattenspegel. Markförhållandena är påfallande näringsfattiga med total frånvaro av näringsläckage. I området växer axag, knappag, blåtåtel, slankstarr, hirsstarr, älväxing, ängsvädd, spikblad, slåtterblomma, vildlin, majviva, ag, höstspira, vattenmynta, ängsnycklar, brudsporre, höstfibbla

07J 5J 16

och storven. I bottenskiktet växer guldspärrmossa, kärrspärrmossa och späd skorpionmossa. Naturvärdena i området är mycket höga.

07J 6J 30
KÄRR 5000 M NNO FÅRÖ K:A

Topogent kärr, 1,9 ha, 8 m ö h. Ingår i Ängs- och hagmarksinv.

Delobj. 1: Topogent kärr
1,9 ha. Rikkärr.
Element 1: Golv, 30 % av delobjektytan, öppet. Agvegetation. Lösbotten.

Element 2: Golv, 50 % av delobjektytan, glest bevuxet. Gräs-/starrvegetation. Fastmatta.

Element 3: Golv, 20 % av delobjektytan, skogtäckt. Gräs-/starrvegetation. Fastmatta.

07K 6A 30

07K 6A 30 KLASS 1
KURUNGSMYR 7800 M NO FÅRÖ K:A

Topogent kärr, 10,0 ha, 5 m ö h. Fältinv. 2007-09-05. Ingår i Ängs- och betesmarksinv.

Delobj. 1: Topogent kärr
10,0 ha. Svag lokal påverkan från dikning, brukningsväg Prel. åtg. behov: dämning, bete.

Element 1: Golv, 20 % av delobjektytan, öppet. Agvegetation. Lösbotten.

Element 2: Golv, 40 % av delobjektytan, öppet. Gles gräs-/starrvegetation. Lösbotten.

Element 3: Golv, 20 % av delobjektytan, glest bevuxet. Fastm. kärr av starr-ört-brunmoss-typ, axag-variant. Fastmatta.

Element 4: Golv, 20 % av delobjektytan, skogtäckt. Gräs-/starrvegetation. Fastmatta.

Vackert, variationsrikt kärr som är beläget på tunna lager kalkrik jord. Området har flikiga kanter med dominanta bestånd av ag och knappag i de centrala delarna. Här finns en del något djupare bäcken och i en del områden finns även öppna vattenspeglar. Kantzonerna varierar i bredd men är genomgående källpåverkade. Här växer knappag, axag, blåtåtel, älväxing, slankstarr, storven, slåtterblomma, brunört, vattenmynta, höstfibbla, vildlin, sumpgentiana, kärrtistel, blodrot, brudsporre, vitmåra, ängsvädd och majviva. Bottenskiktet är väl utvecklat med rika förekomster av kärrspärrmossa, späd- och korvskorpionmossa, guldspärrmossa samt kalkkammossa. Här växer även kärrbryum och stor fickmossa. Området är endast svagt påverkat med körskador och smärre diken.

07K 6A 31
PUKHAGEN, 7250 M NO FÅRÖ K:A

Topogent kärr, 1,9 ha, 9 m ö h. Ingår i Ängs- och betesmarksinv.

Delobj. 1: Topogent kärr
1,9 ha. Kalkkärr, källpåverkad.

Element 1: Golv, 60 % av delobjektytan, öppet. Gräs-/starrvegetation. Fastmatta.

Element 2: Golv, 40 % av delobjektytan, skogtäckt. Gräs-/starrvegetation. Fastmatta.

7 Kartbilaga

Här redovisas alla objekt som registrerats under inventeringen. Numreringen följer metodiken som beskrivs på sidan 9 och framåt. Objekt som ligger i objekt från den tidigare våtmarks-inventeringen (VMI) följer numreringen från VMI. Tillkommande objekt numreras från löpnummer 30 och uppåt. Delobjekten är avgränsade med tjock, svart heldragen linje. Objekten redovisas med tunn heldragen linje om fler än ett delobjekt finns. De ekonomiska kartbladens gränser är utmärkta med tunn ljusbrun, heldragen linje.

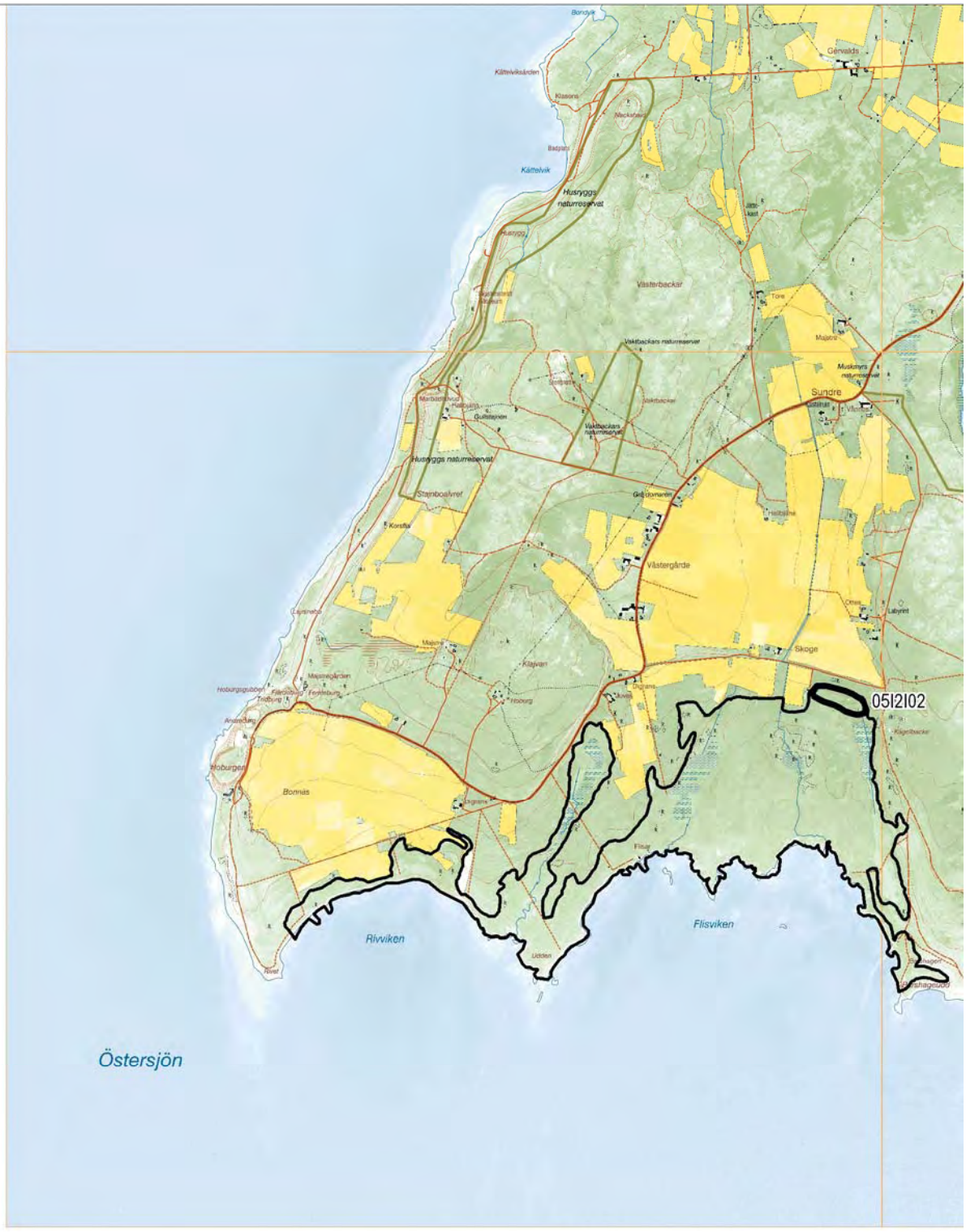
Kättelviksåsen
Husryggs naturreservat
Västerbackar
Vaktbackars naturreservat
Sundre
Husryggs naturreservat
Västergårde
Skoge
05I2I02
Bonnäs
Rivviken
Flisviken
Östersjön

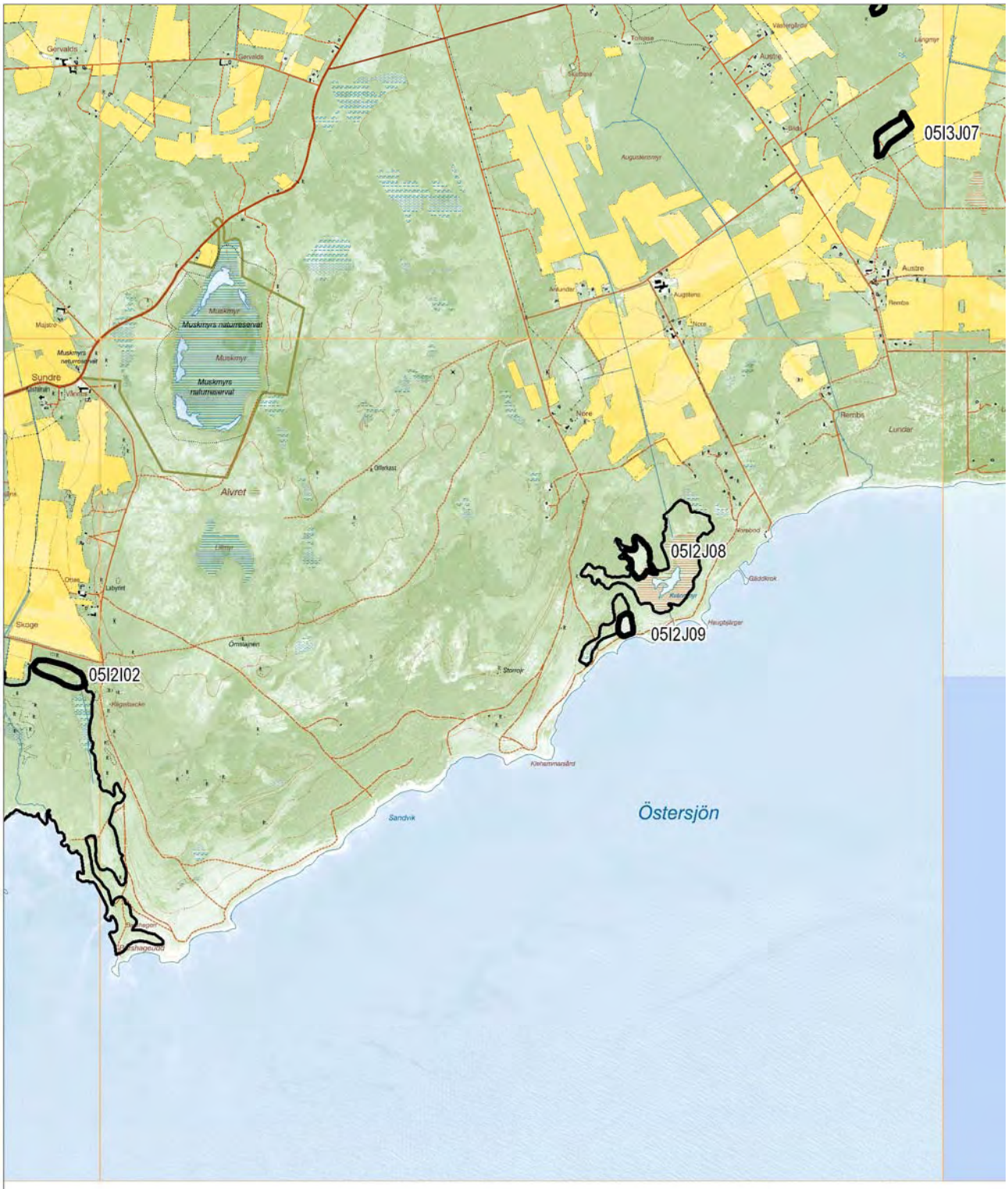
05I3J07
05I2J08
05I2J09
05I2I02
Östersjön
Muskmyrs naturreservat
Muskmyr
Sundre
Alvret
Sandvik
Lundar
Rembs
Austre
Nore
Skoge

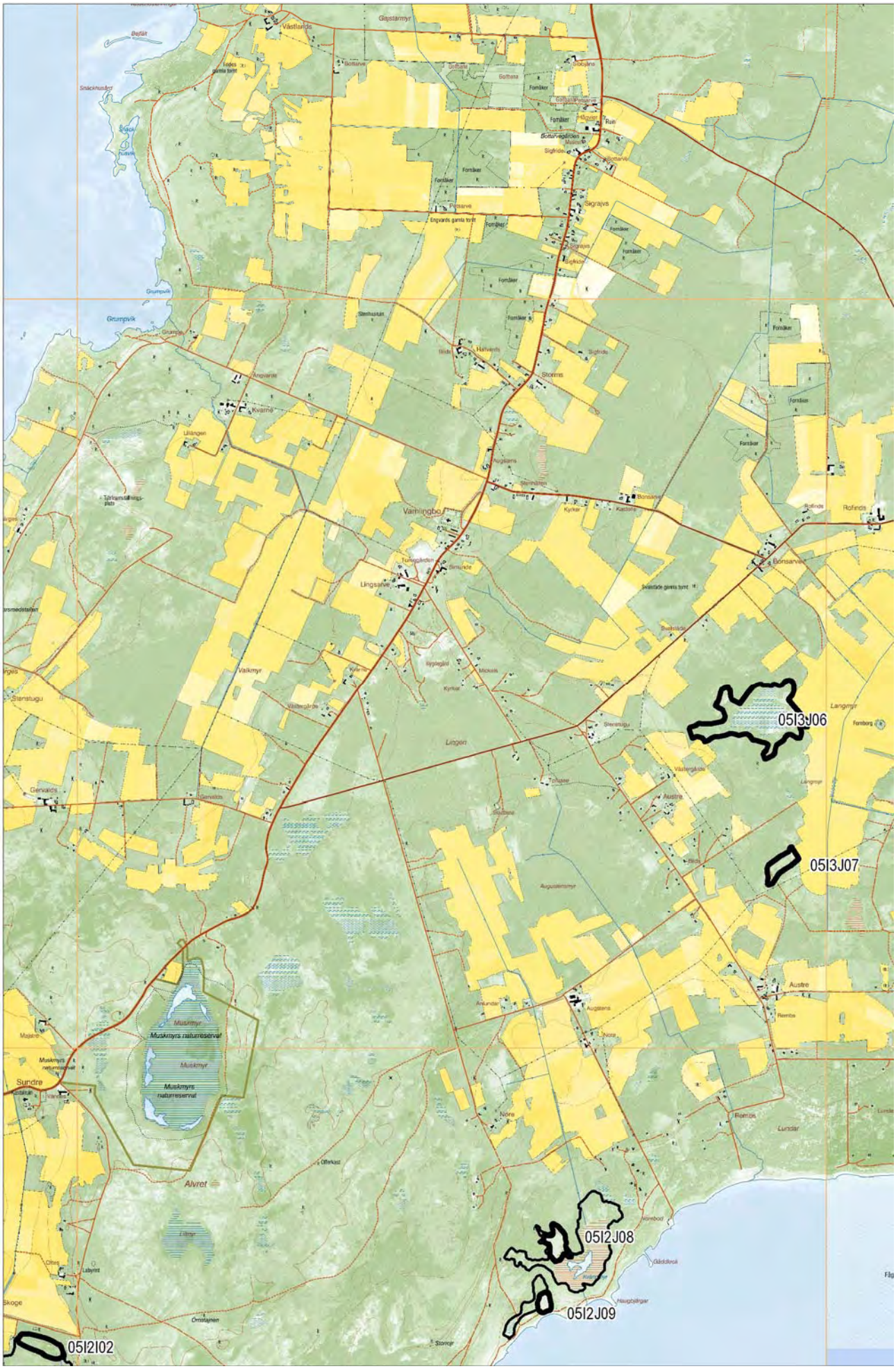
0513J06
0513J07
0512J08
0512J09
0512I02
Muskmyrs naturreservat
Alvret

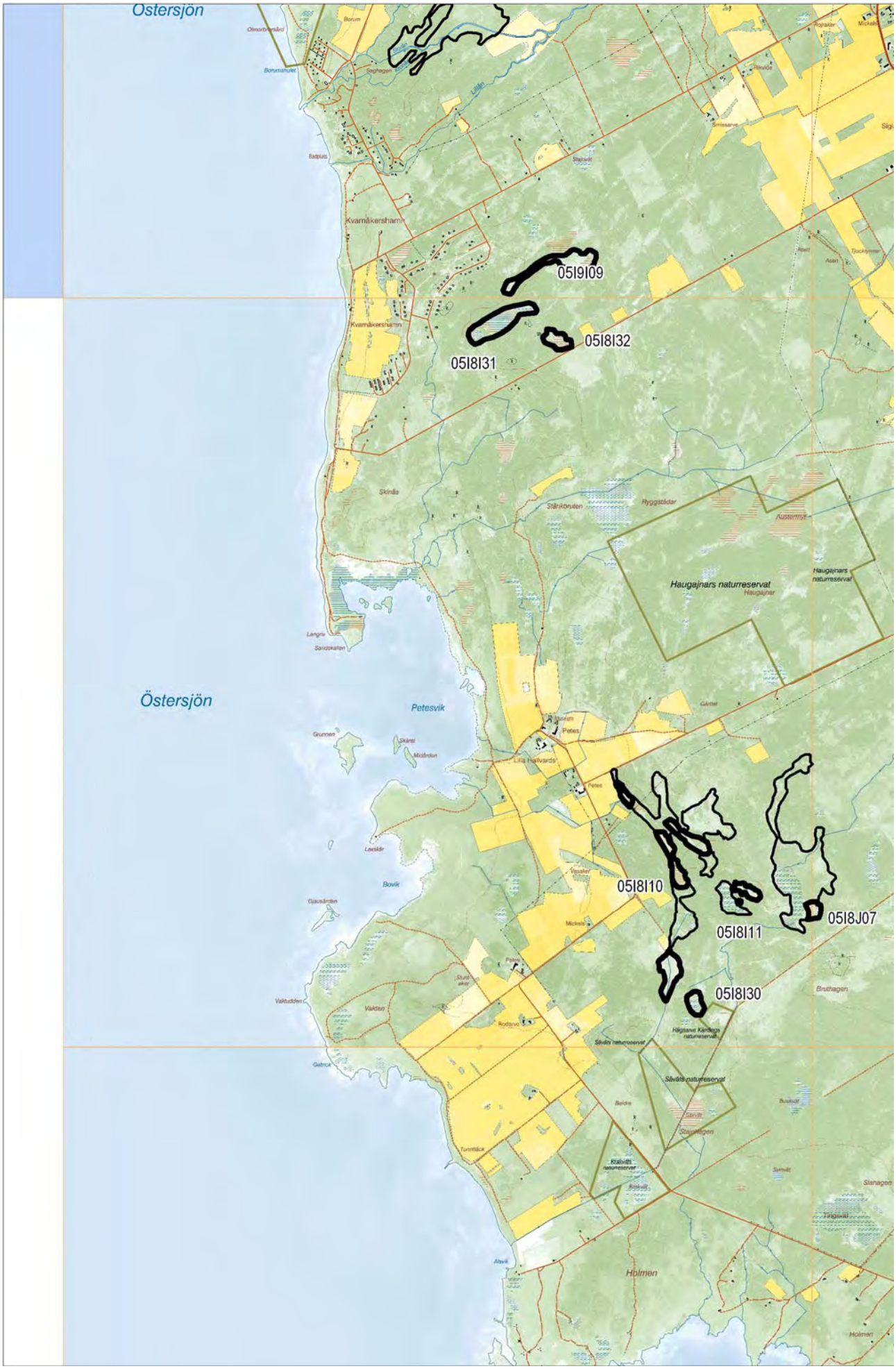
Östersjön
Kvarnäkershamn
05I9I09
05I8I32
05I8I31
Haugajnars naturreservat
Östersjön
Petesvik
05I8I10
05I8I11
05I8J07
05I8I30
Holmen

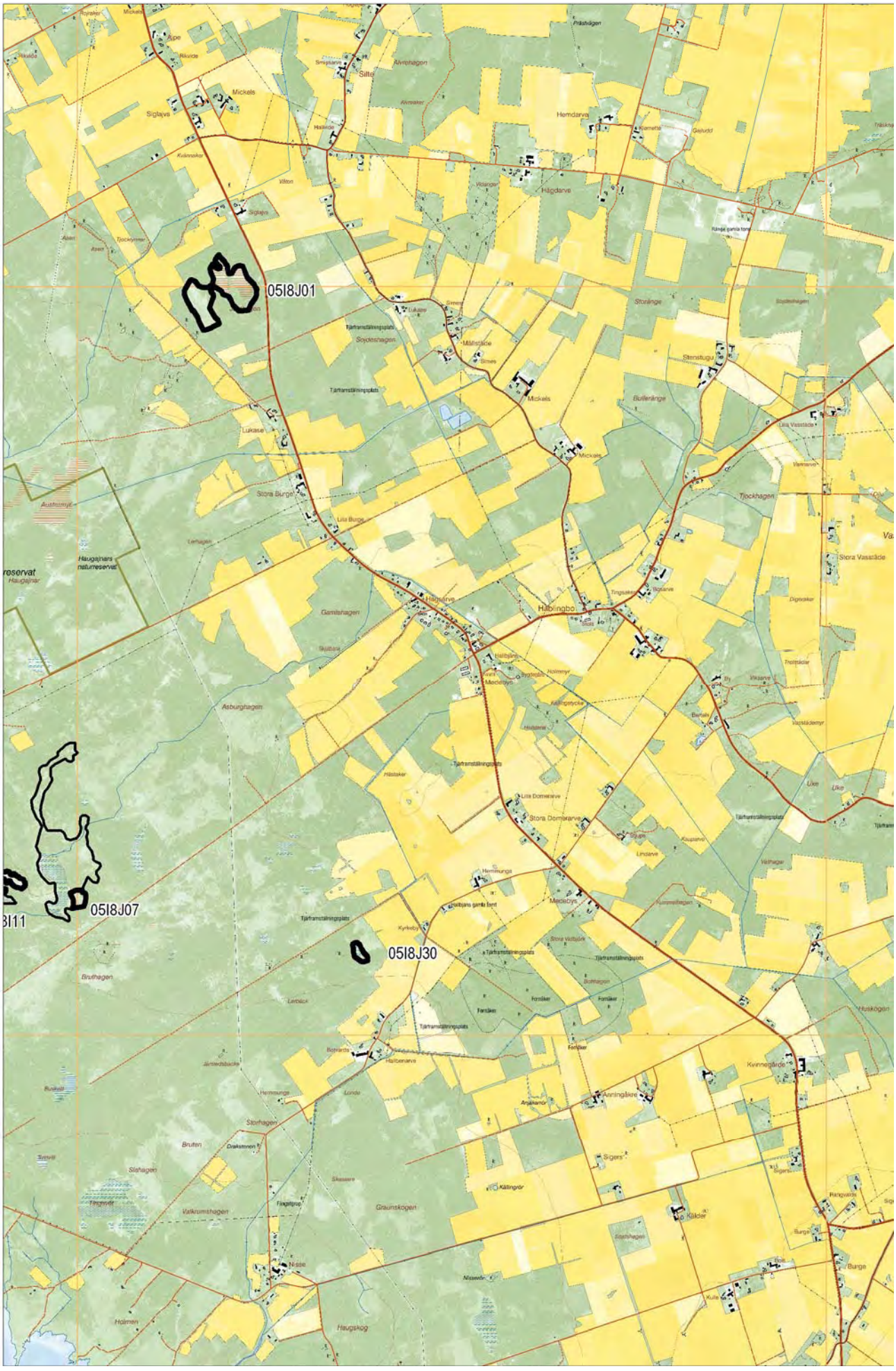
05I8J01
05I8J07
05I8J30
Mickels
Siglajvs
Silte
Hemdarve
Hägdarve
Storänge
Stenstugu
Mällstäde
Sojdeshagen
Lukase
Stora Burge
Lila Burge
Haugajnars naturreservat
Gamlahagen
Asburghagen
Hägdarve
Hablingbo
Medebys
Stora Domerarve
Lila Domerarve
Tjockhagen
Stora Vasstäde
Lila Vasstäde
Bruthagen
Storhagen
Bruten
Slahagen
Valkrumshagen
Graunskogen
Nisse
Haugskog
Holmen
Kvinnegårde
Anningåkre
Sigers
Kälder
Burge
Huskogen
Uke

06I0I31
05I9I30
05I9I03
05I9I09
05I8I32
05I8I31
Östersjön
Fågelskyddsområde
Snoder-å
Kvarnåkershamn
Haugajnars naturreservat

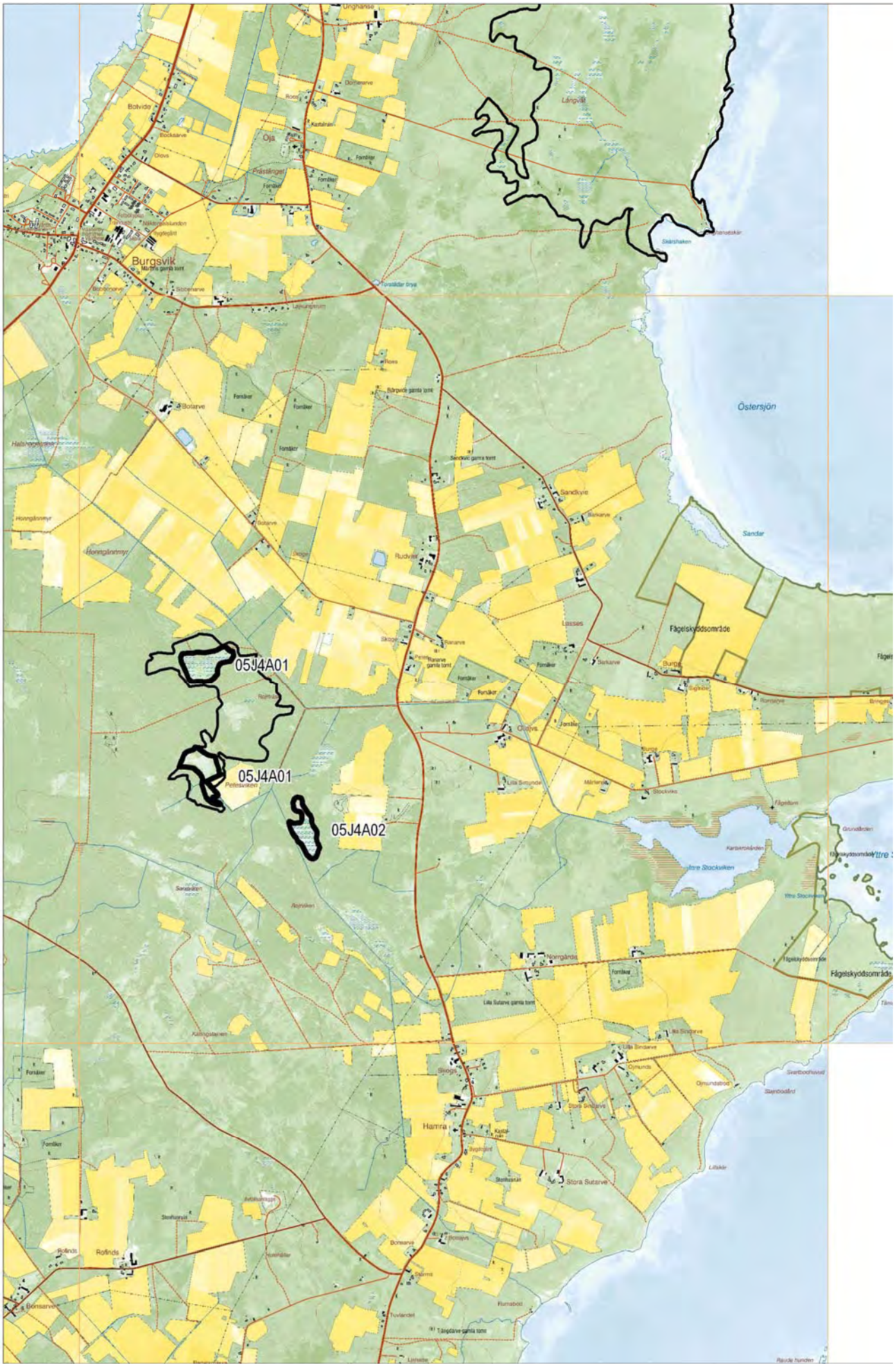
05J4A01
05J4A01
05J4A02
Burgsvik
Botvide
Oja
Östersjön
Sandar
Fågelskyddsområde
Fågelskyddsområde
Hamra
Stora Sutarve
Rofinds
Bonsarve

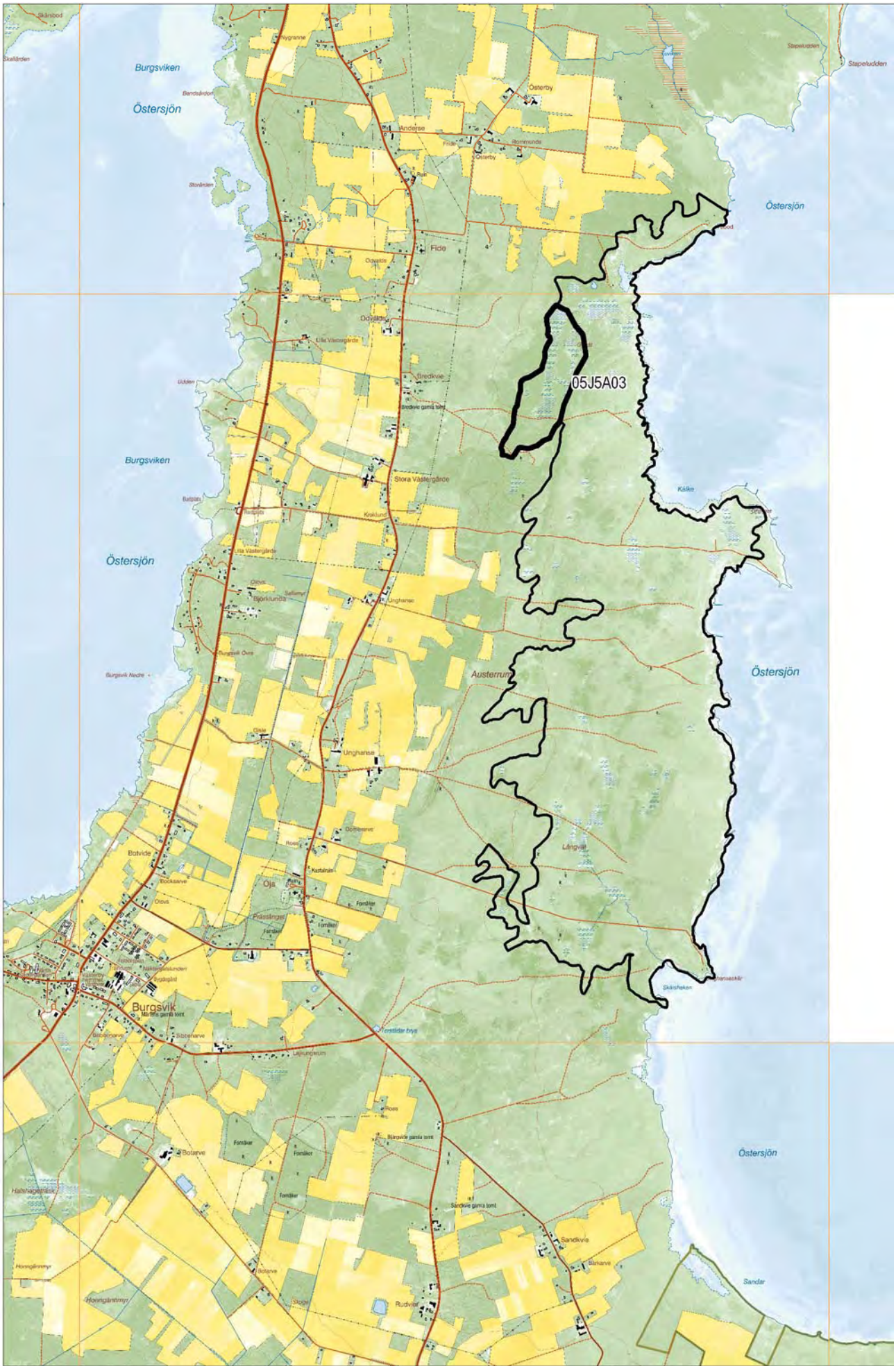
Burgsviken
Östersjön
Anderse
Österby
Fide
Ödvälde
Bredkvie
05J5A03
Stora Västergårde
Kroklund
Ungharse
Austerrum
Botvide
Öja
Burgsvik
Botarve
Sandkvie
Rudvier
Sandar
Stapeludden
Kälke
Långvät

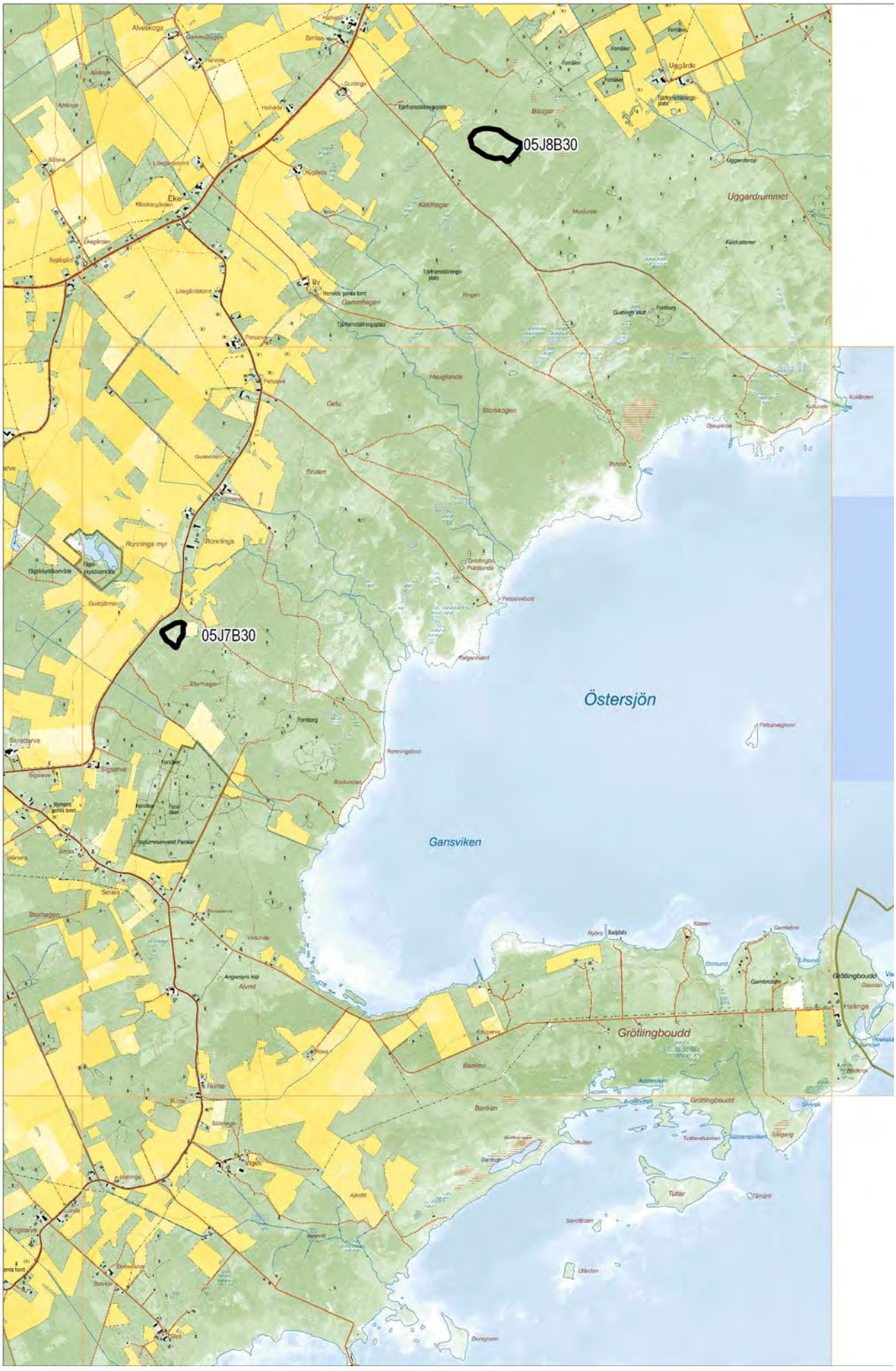
05J8B30
05J7B30
Östersjön
Gansviken
Grötlingboudd
Uggardrummet
Gammhagen
Storskogen
Hauglunde
Gelu
Bruten
Ronnings myr
Ronnings
Eke
Sigsarve
Smiss
Storhagen
Fornborg
Petsarvebod
Ronningsbod
Banken
Hallinge
Tuttar

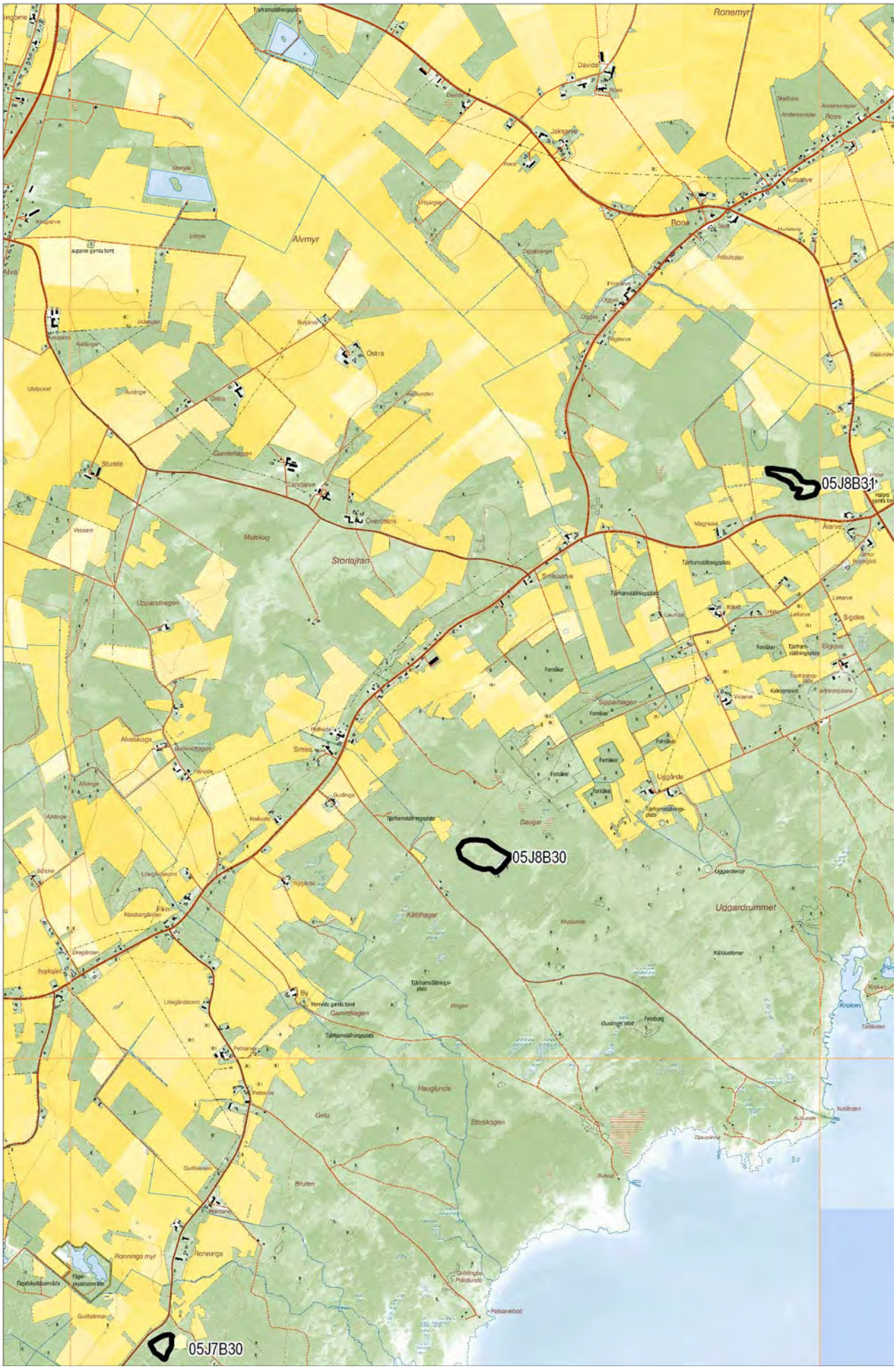
05J8B31
05J8B30
05J7B30
Ronemyr
Alvmyr
Storlajran
Uggarderummet
Haugklinde
Storskogen
Ronnings myr

05J9D30
05J8B31
05J8C31
05J8C30
Östersjön
Raudstajnsviken
Ronehamn
Halor
Ånggårde
Gullgårde
Tomtbod
Sigdesholm
Koggen

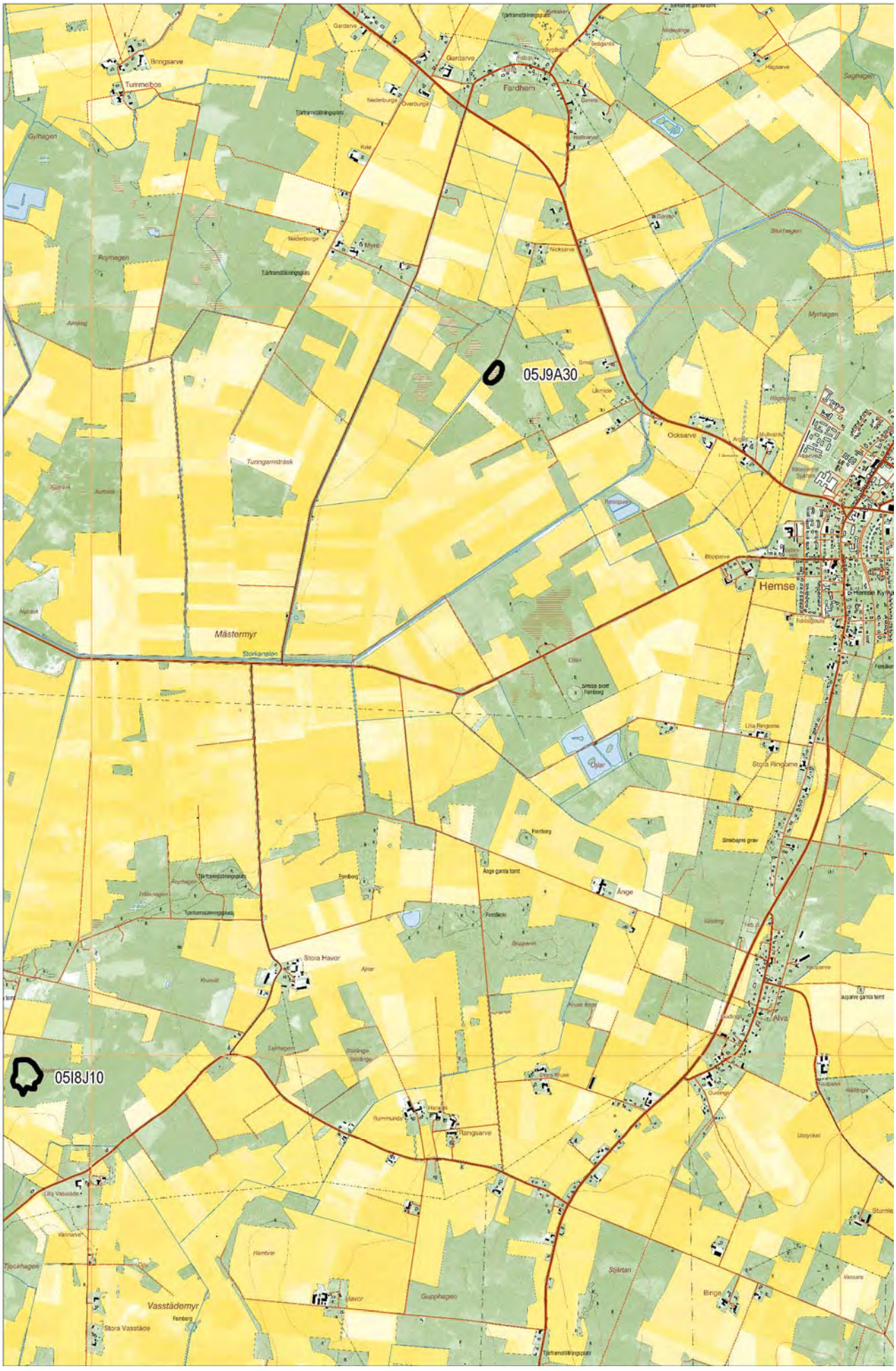
05J9A30
05I8J10
Bringsarve
Tummelbos
Gardarve
Fardhem
Myre
Nicksarve
Ocksarve
Hemse
Mästermyr
Storkanalen
Stora Ringome
Ånge
Stora Havor
Alva
Rangsarve
Vasstädemyr
Stora Vasstäde
Gupphagen
Stjärtan
Binge
Myrhagen
Tunngarnsträsk

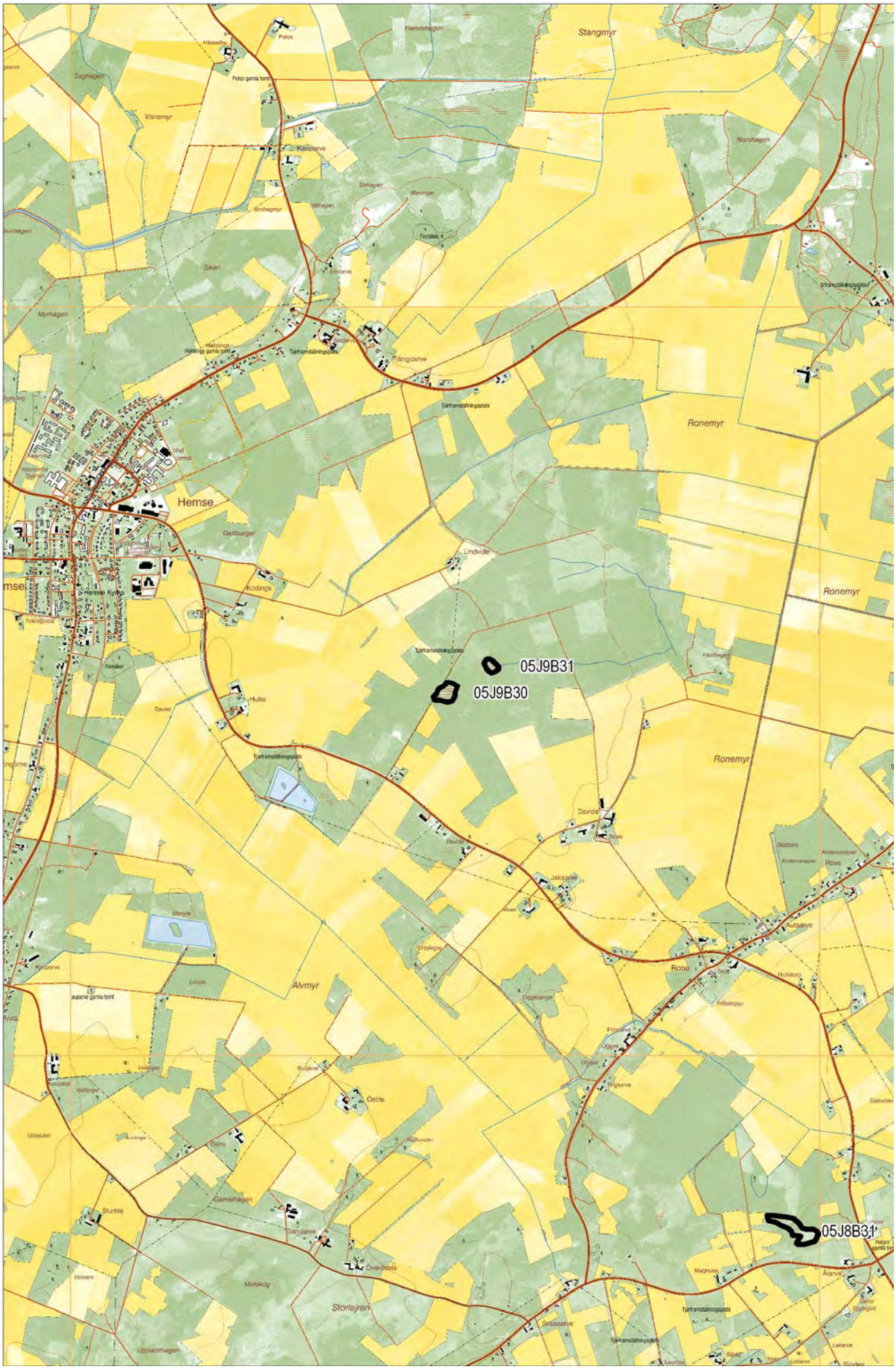
Hemse
Ronemyr
Ronemyr
Ronemyr
Alvmyr
Storlajrarn
05J9B31
05J9B30
05J8B31

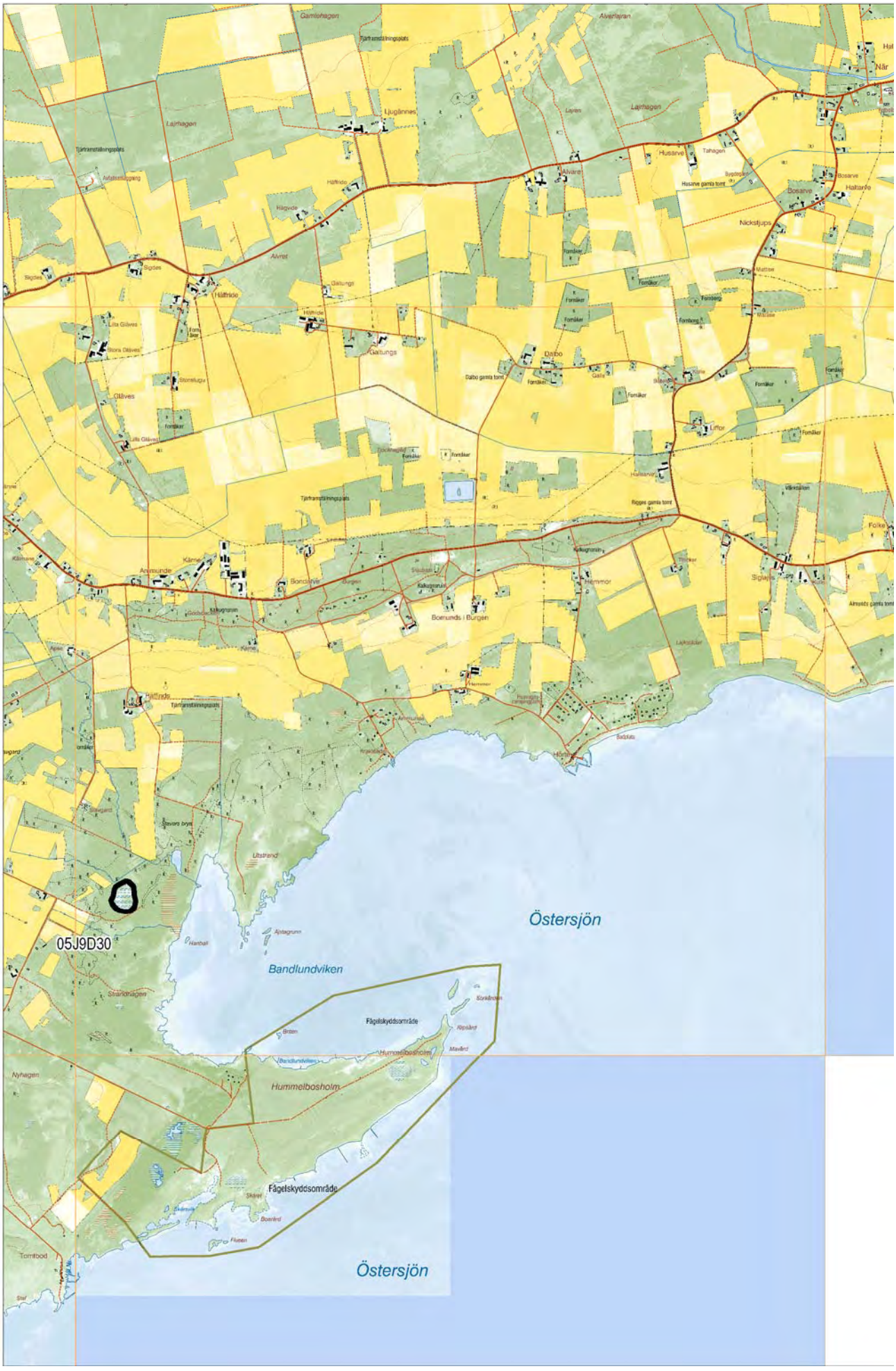
Östersjön
05J9D30
Bandlundviken
Fågelskyddsområde
Hummelbosholm
Fågelskyddsområde
Östersjön

0611132
0610130
0610131
0519130
Mickelmyr
Fågelskyddsområde
Fågelskyddsområde

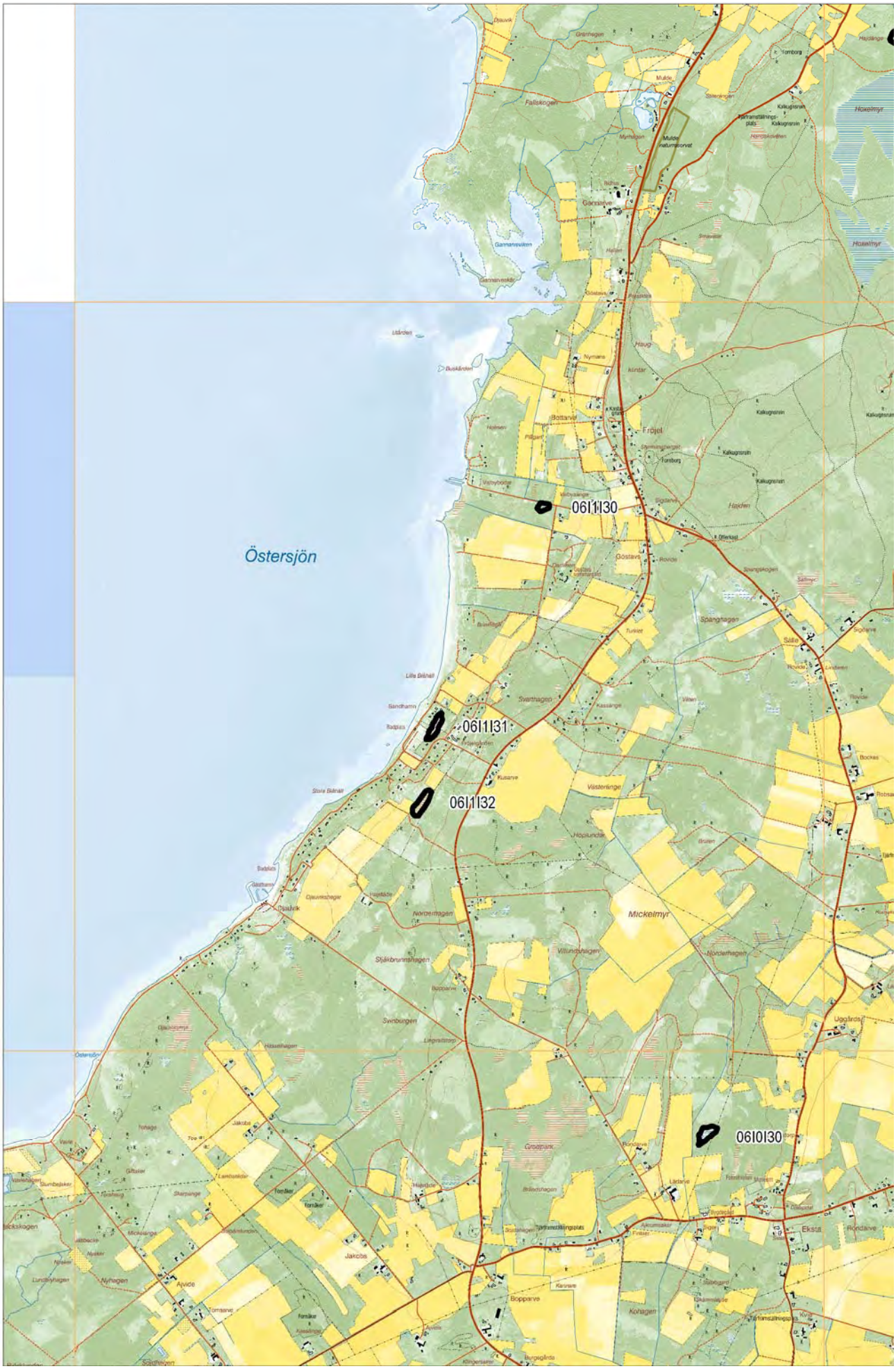
Östersjön
06I1I30
06I1I31
06I1I32
06I0I30
Frojel
Mickelmyr
Gannarve
Bottarve
Göstavs
Svarthagen
Djauvik
Jakobs
Ajvide
Bopparve
Eksta
Rondarve
Uggårds
Hoxelmyr
Fallskogen
Spanghagen
Hajden
Kohagen
Nyhagen
Jakobs

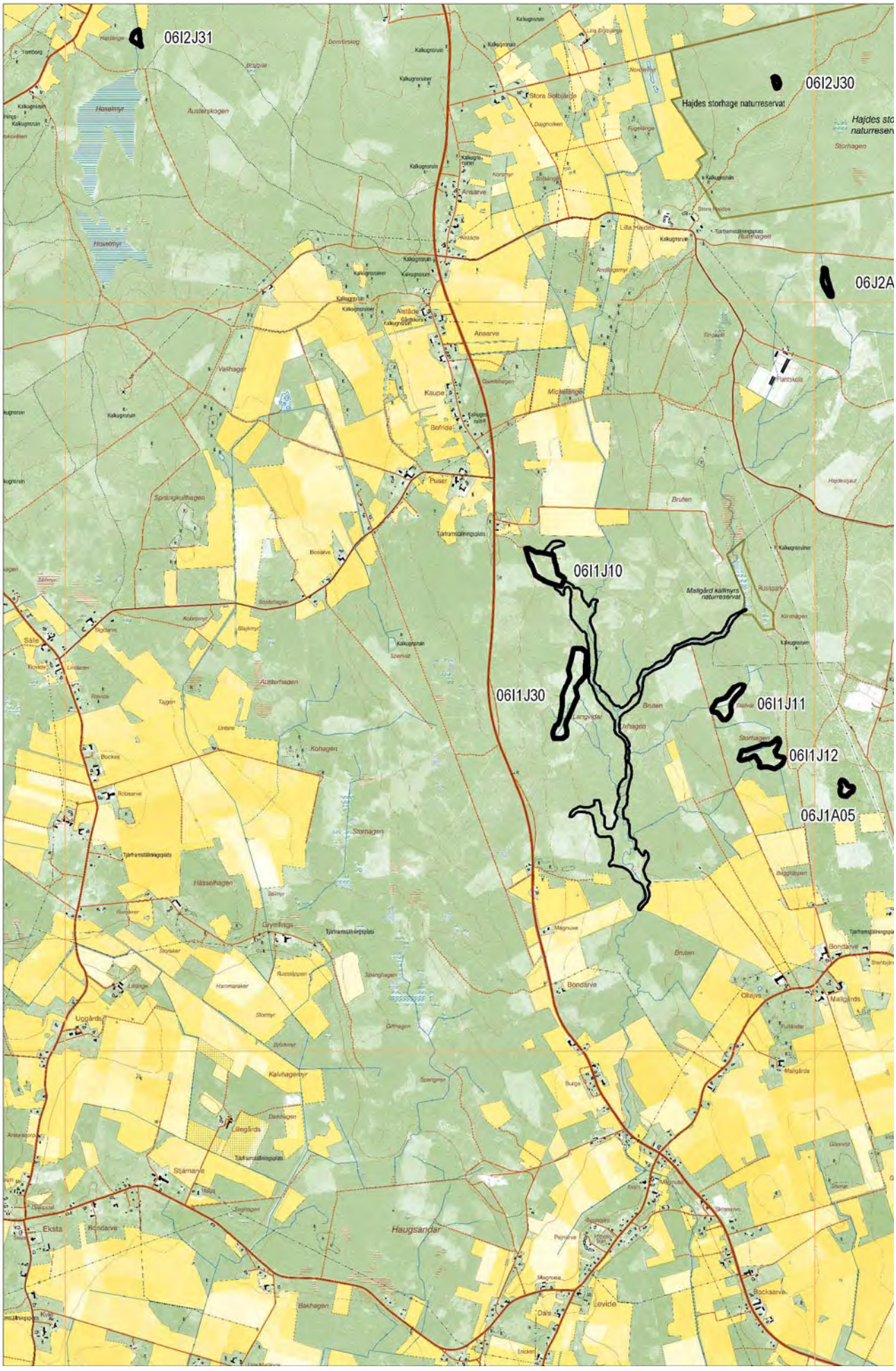
06I2J31
06I2J30
Hajdes storhage naturreservat
06J2A
06I1J10
06I1J30
06I1J11
06I1J12
06J1A05
Ansarve
Kaupe
Bofride
Puser
Brufen
Mallgård källmyrs naturreservat
Storhagen
Austerhagen
Kohagen
Hässelhagen
Grymlings
Bondarve
Mallgårds
Uggårds
Lillegårds
Stjärnarve
Eksta
Haugsandar
Levide
Bockarve

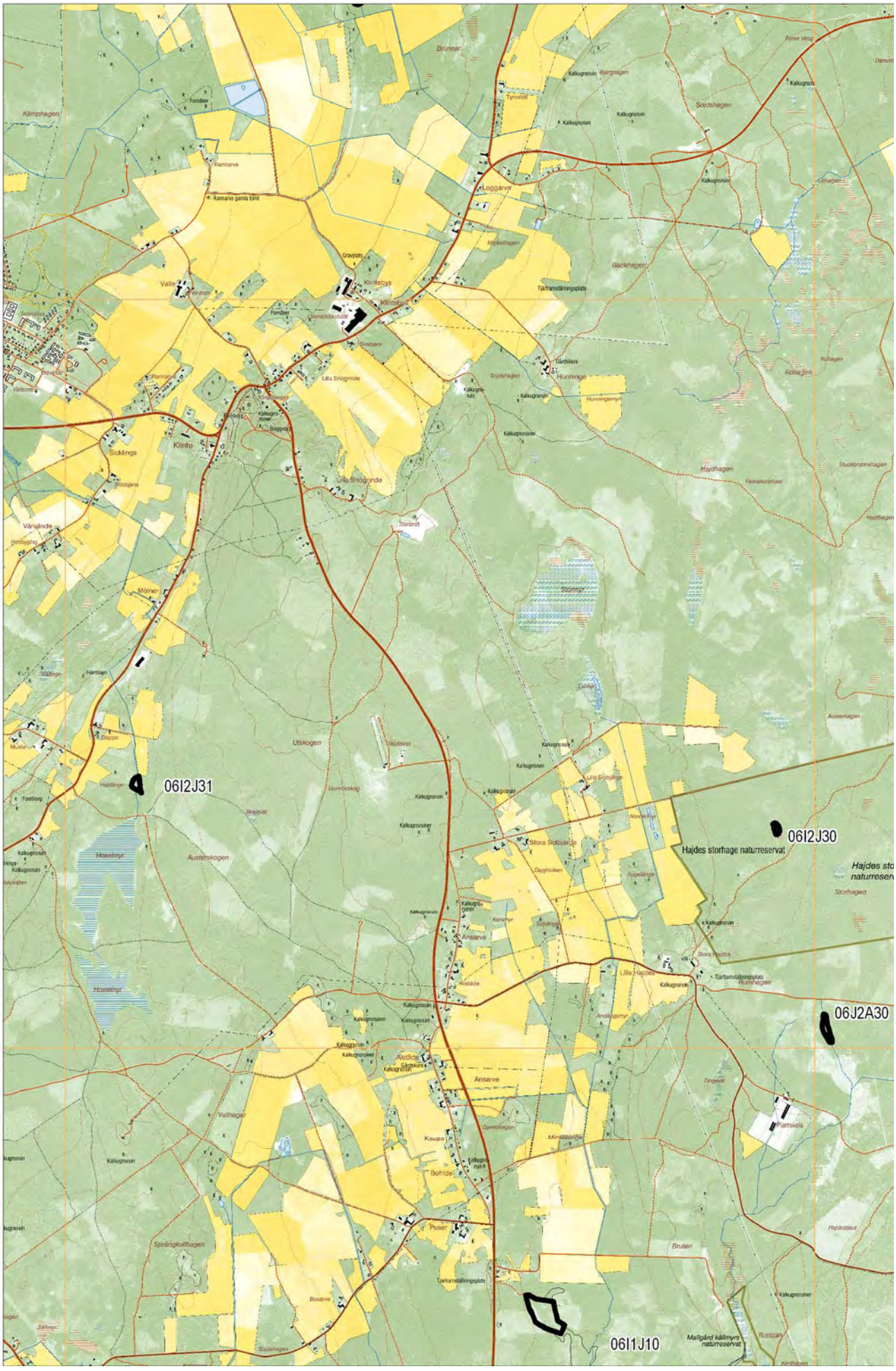
06I2J31
06I2J30
Hajdes storhage naturreservat
06J2A30
06I1J10
Loggarve
Klinte
Sicklings
Hunninge
Stora Solbjärge
Ansarve
Kaupe
Bofride
Puser
Utskogen
Austerskogen
Hoxelmyr
Hoxelmyr
Sprängkullhagen
Bruten
Hajdhagen
Backhagen
Soydshagen
Kämphagen
Rannarve
Valle
Mölner
Lilla Snögrinde
Storhagen
Plantskola
Lilla Hajdes
Stora Hajdes
Mallgård källmyrs naturreservat

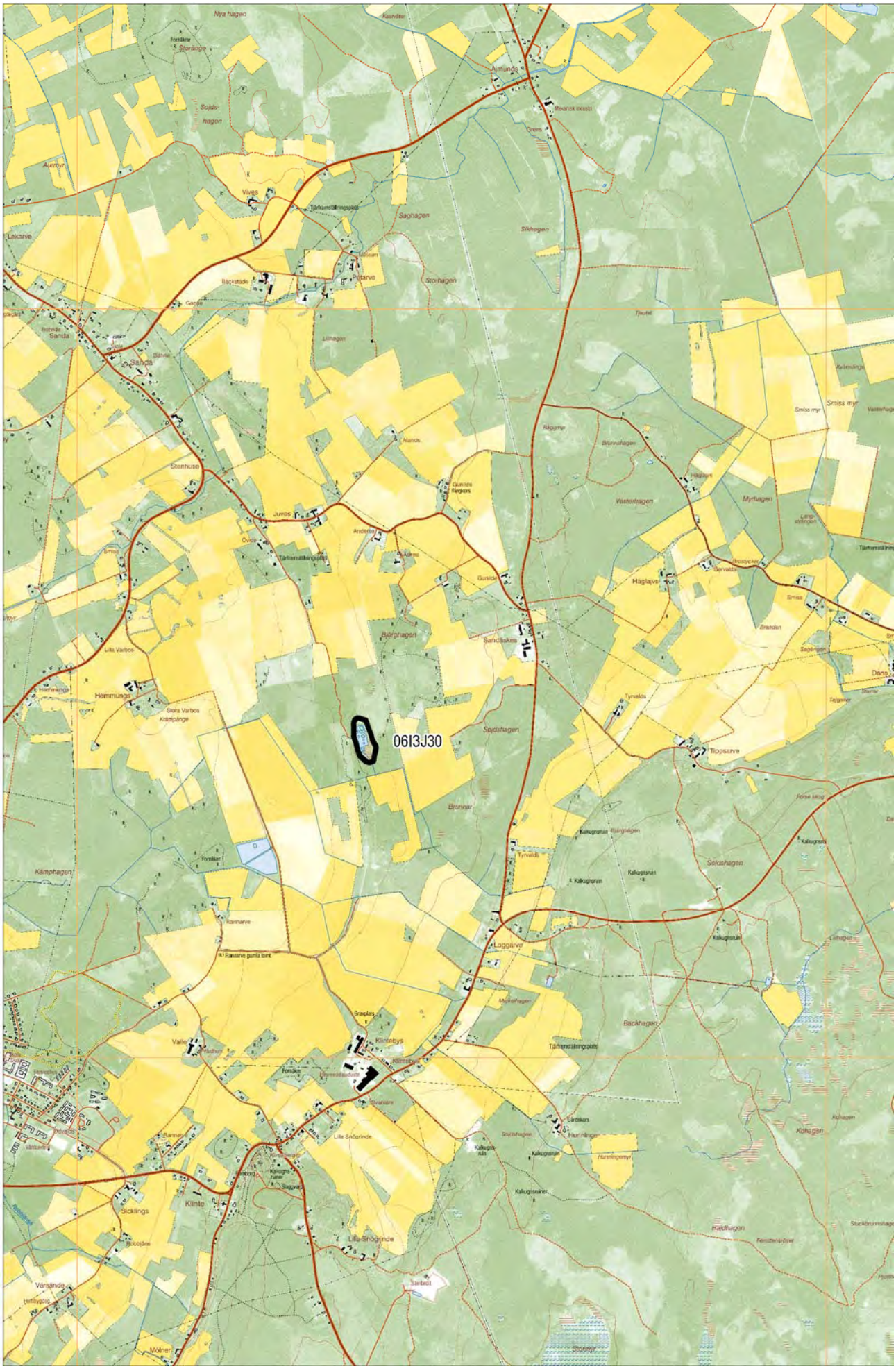
06I3J30
Aimunds
Vives
Saghagen
Silkhagen
Storhagen
Petarve
Sanda
Stenhuse
Juves
Hemmunge
Sandåskes
Tippsarve
Loggarve
Klintebys
Hunninge
Lilla Snöarinde
Klinte
Sicklings
Hajdhagen
Backhagen
Myrhagen
Smiss myr
Häglajvs
Lekarve
Aurmyr
Lilla Varboe
Kämphagen
Rannarve
Valle
Värsände
Kohagen
Dans

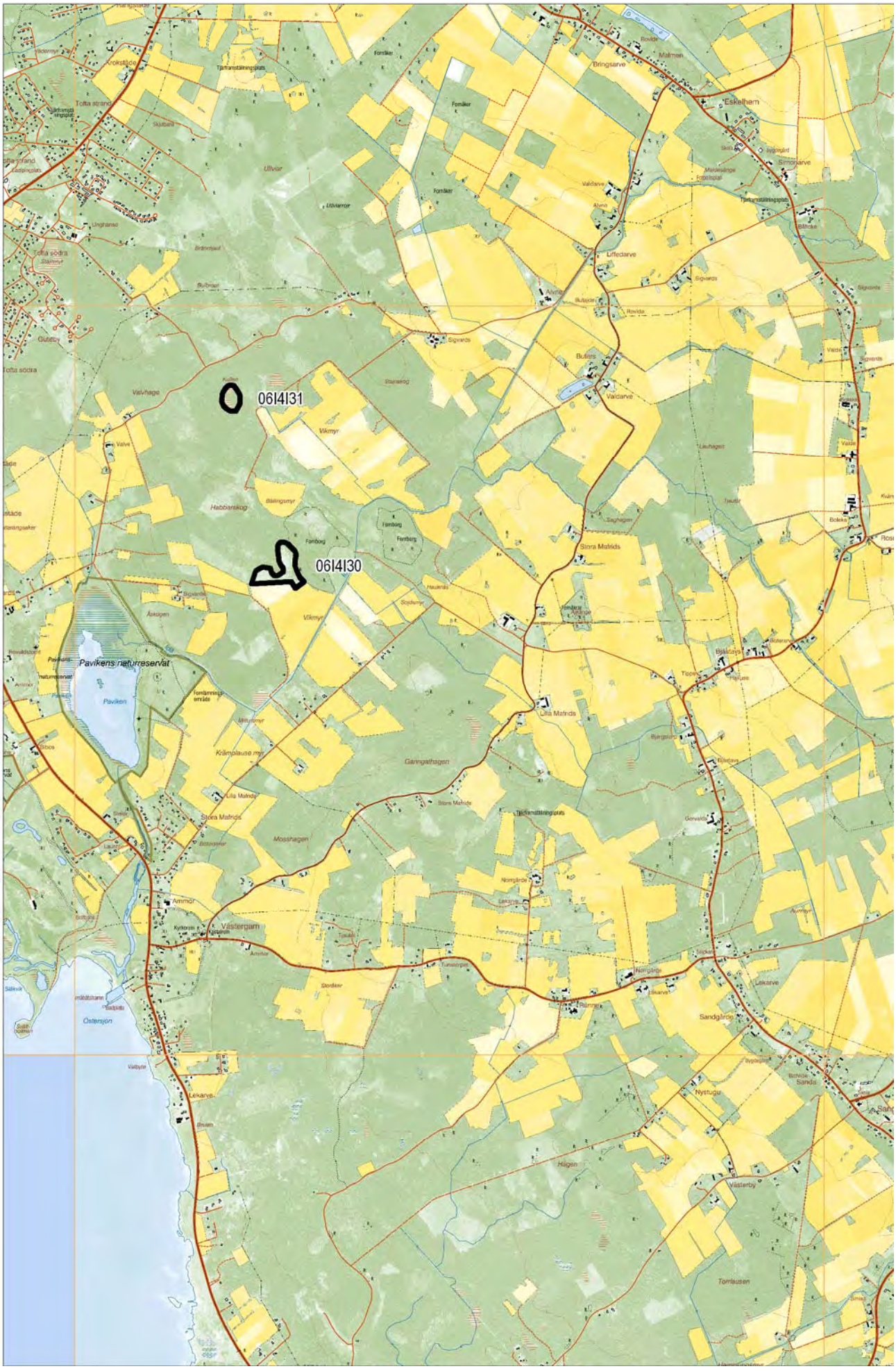
06I4I31
06I4I30
Pavikens naturreservat
Paviken
Östersjön
Eskelhem
Bringsarve
Malmen
Simonarve
Liffedarve
Valdarve
Buters
Stora Mafrids
Lilla Mafrids
Garngathagen
Mosshagen
Habbarskog
Vikmyr
Ullvior
Valvhage
Tofta strand
Tofta södra
Gutetby
Ammor
Västergarn
Lekarve
Sandgärde
Nystugu
Hagen
Torrlausen
Bjärstavs
Bjärgsund
Lauhagen
Sigvards
Fomåker
Fomborg
Krämplause myr
Åskogen
Stora Mafrids

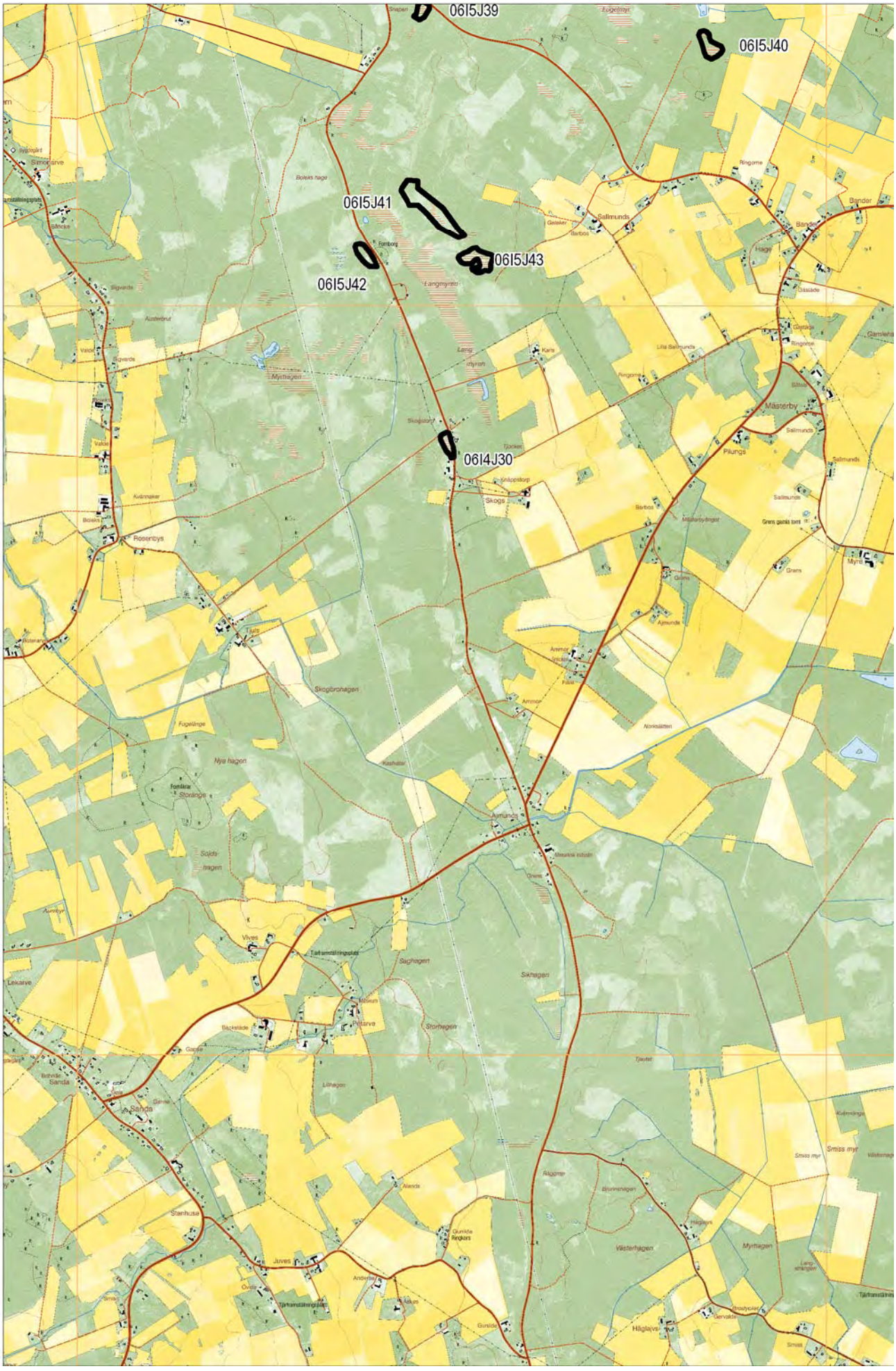
06I5J39
06I5J40
06I5J41
06I5J43
06I5J42
06I4J30

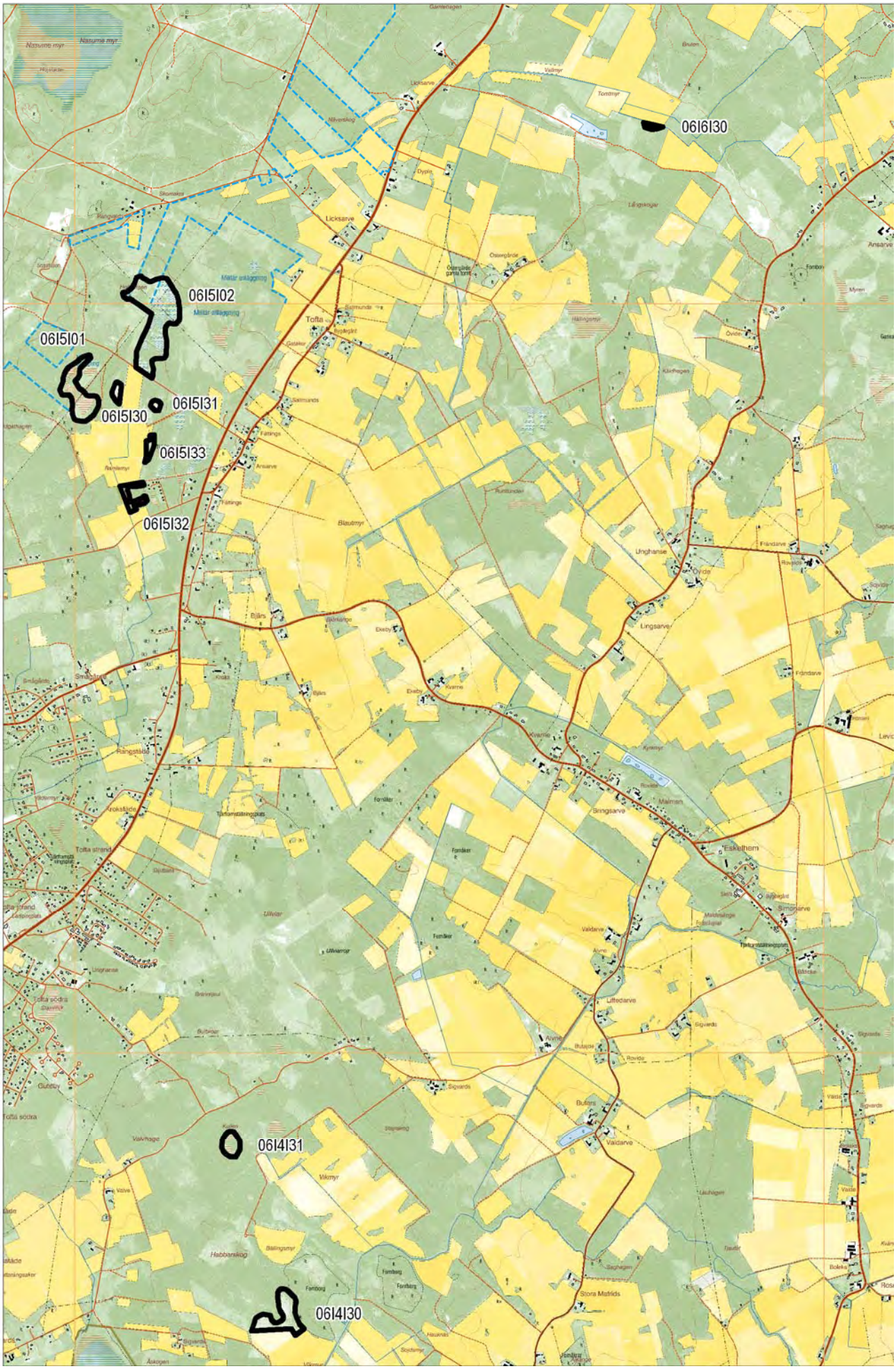
0616I30
0615I02
0615I01
0615I31
0615I30
0615I33
0615I32
0614I31
0614I30

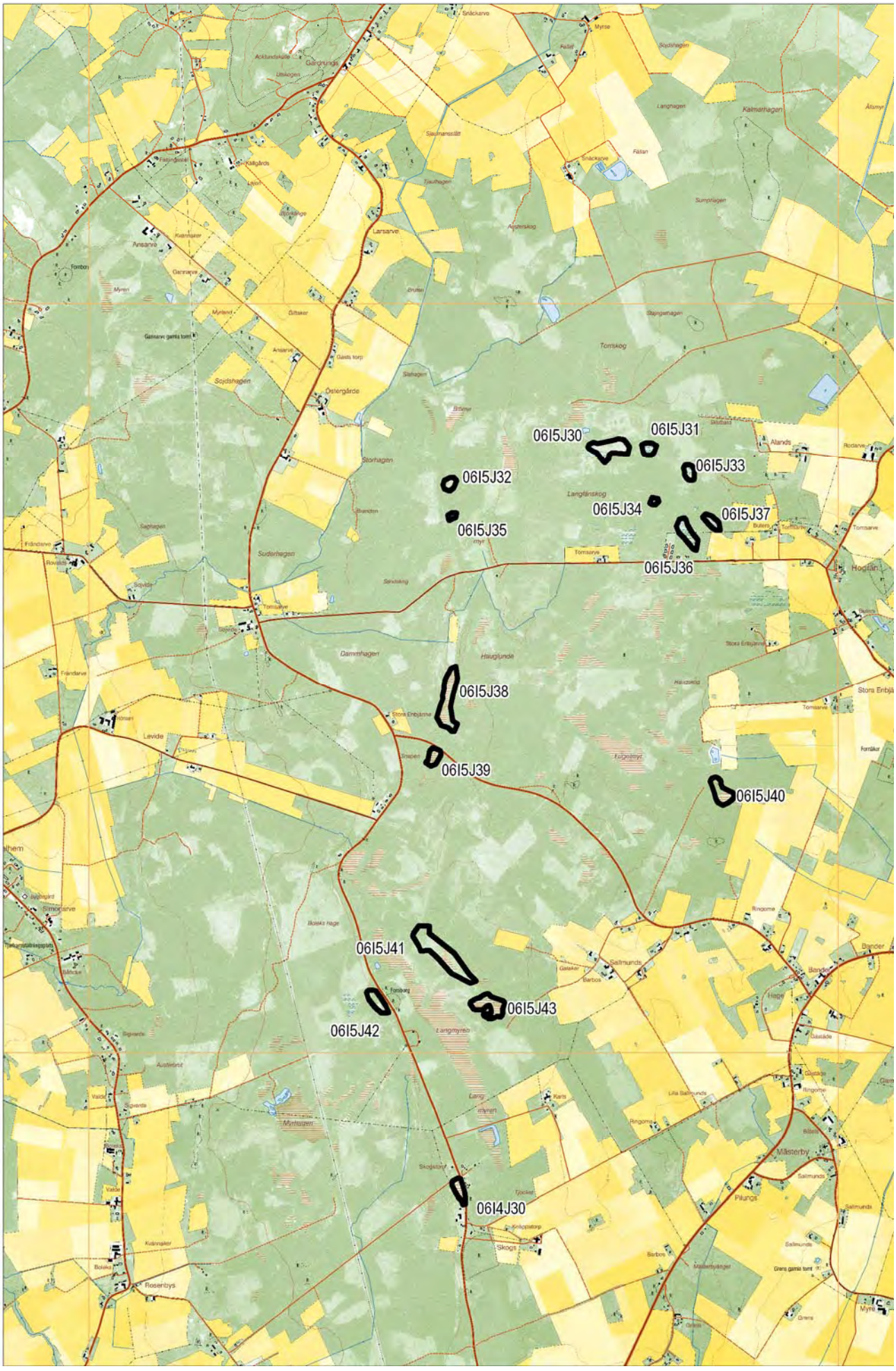
06I5J30
06I5J31
06I5J32
06I5J33
06I5J34
06I5J35
06I5J36
06I5J37
06I5J38
06I5J39
06I5J40
06I5J41
06I5J42
06I5J43
06I4J30

Östersjön
Skjutområde
Skjutområde
06I6H30
06I5I01
Militär anläggning
Fallbackskog
Kamlausskogen
Norra Gnisvård

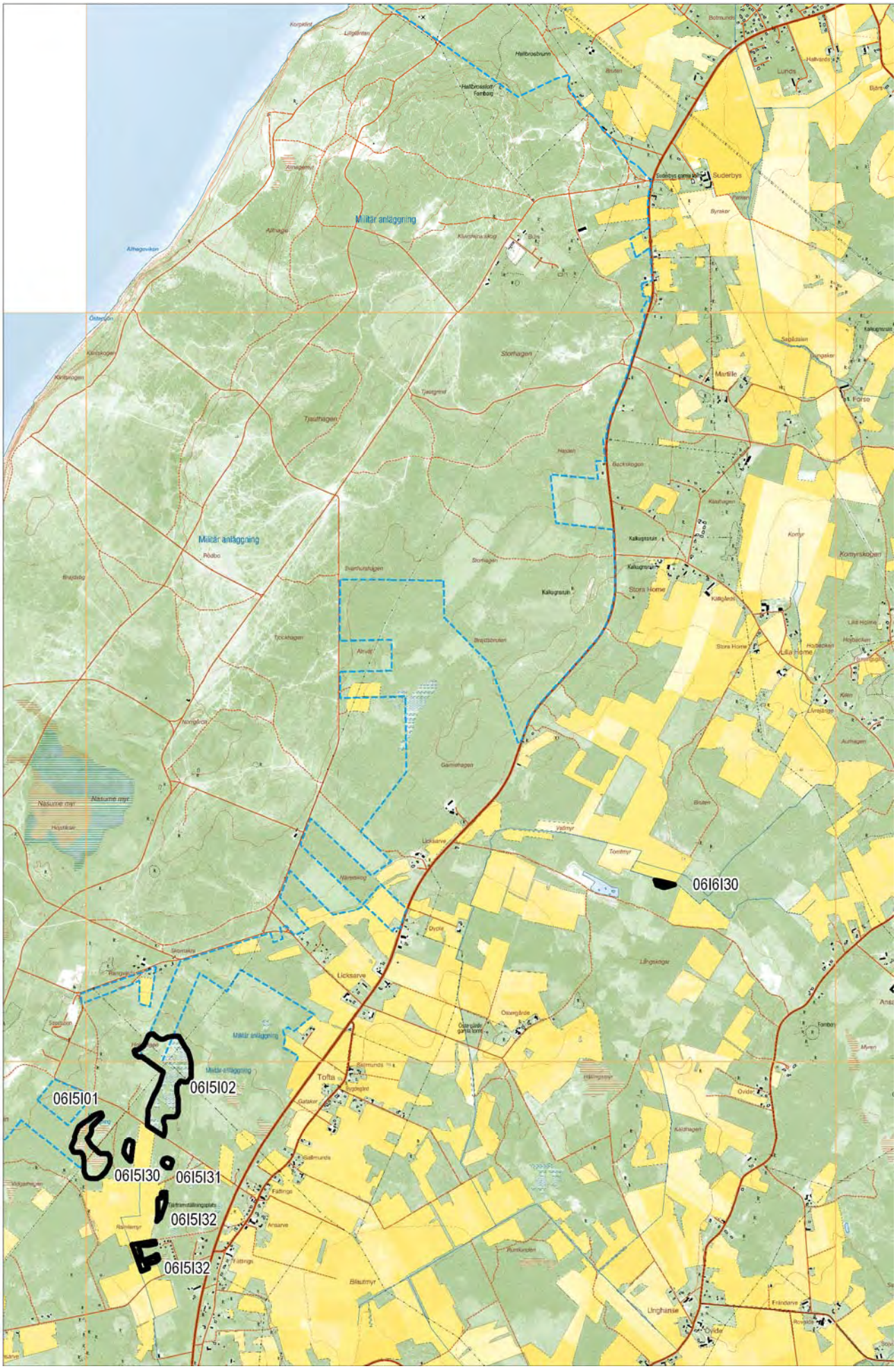
06I6I30
06I5I01
06I5I02
06I5I30
06I5I31
06I5I32
06I5I32
Militär anläggning
Militär anläggning
Suderbys
Lunds
Martille
Forse
Stora Home
Lilla Home
Licksarve
Tofta
Ungharse
Ovide

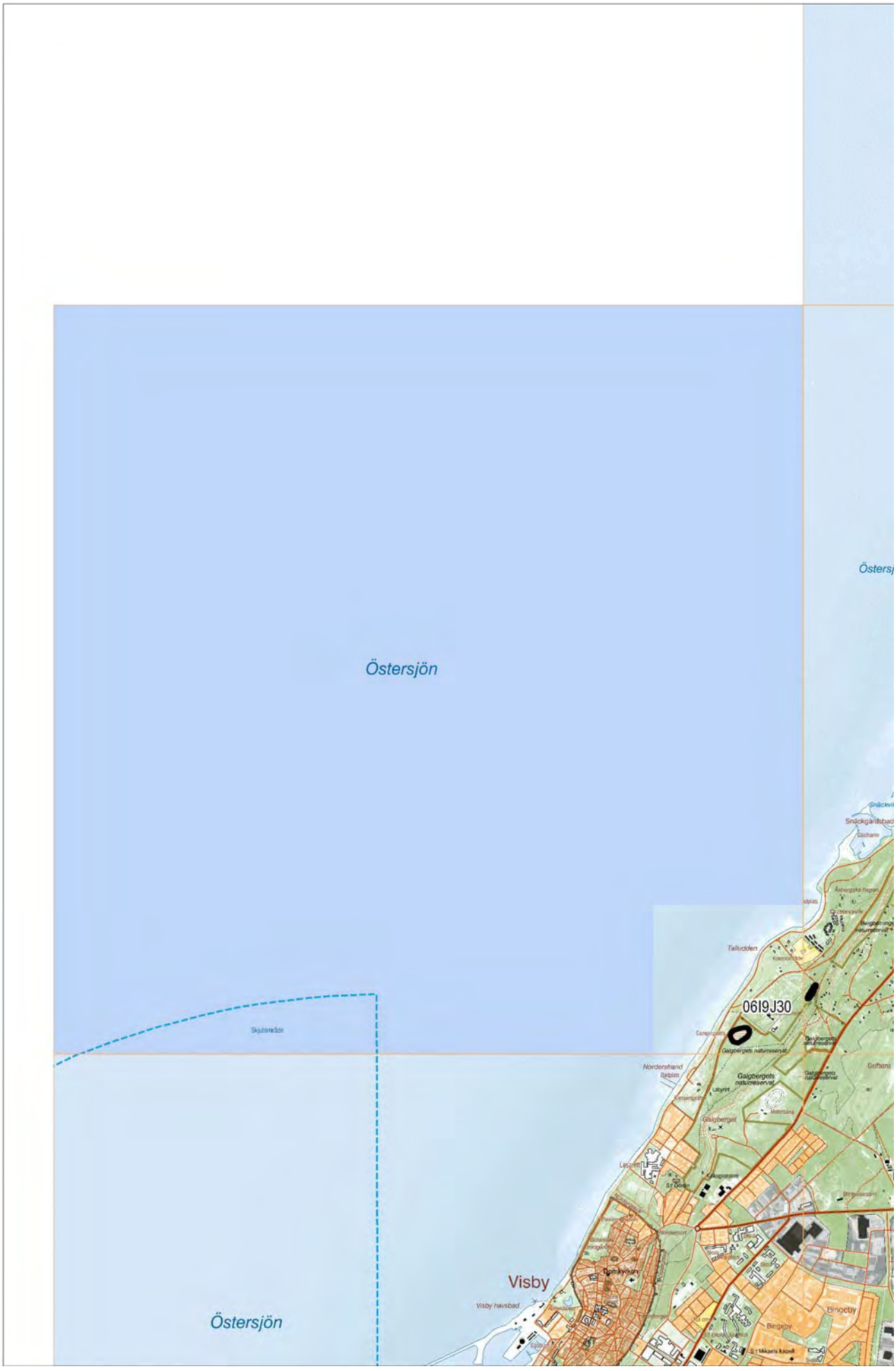
Östersjön
Östersjön
Visby
06I9J30
Talludden
Norderstrand
Galgbergets naturreservat
Galgberget
Visby havsbad
Bingeby

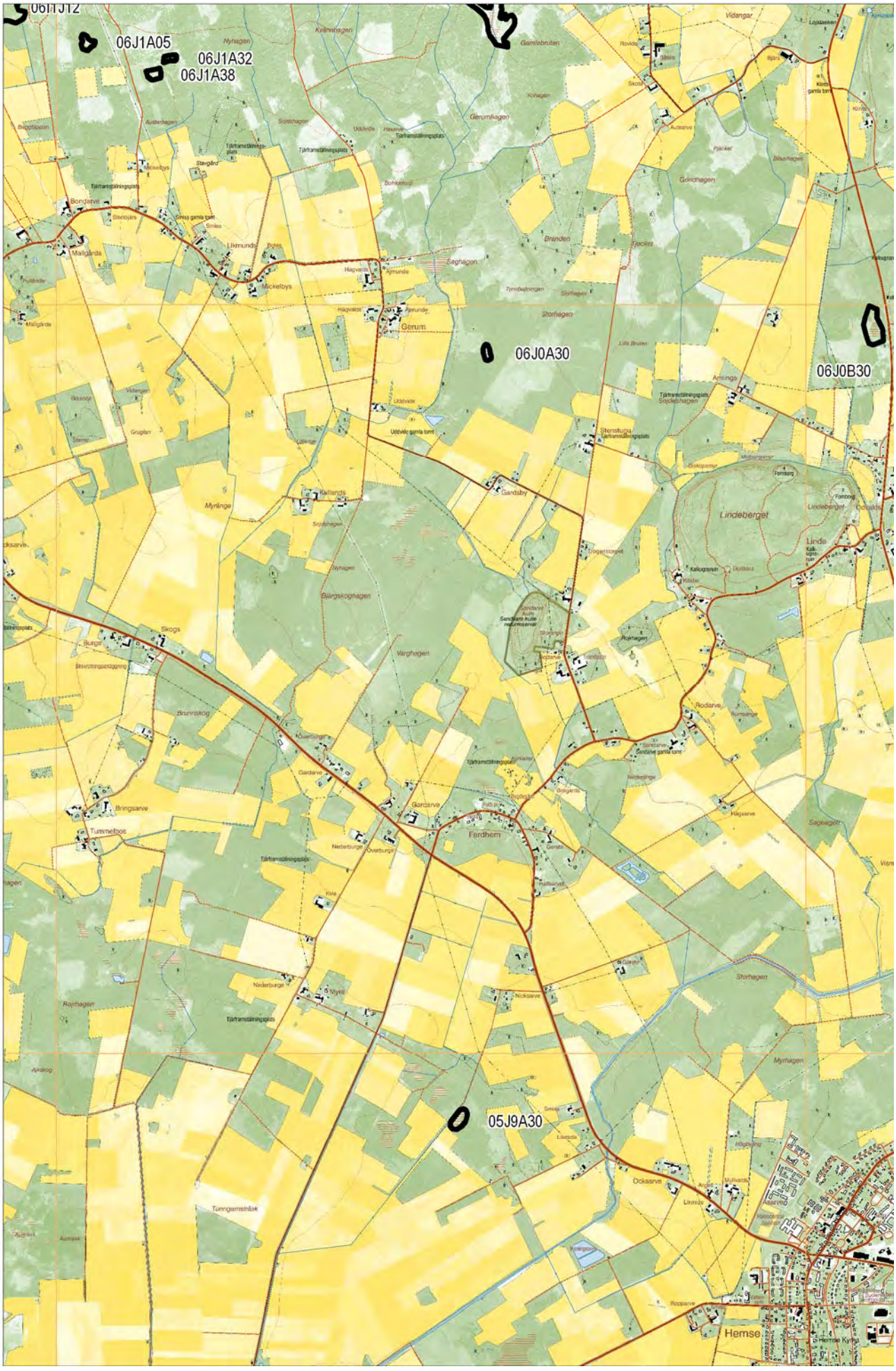
06J1A05
06J1A32
06J1A38
06J0A30
06J0B30
05J9A30
Gerum
Lindeberget
Fardhem
Hemse

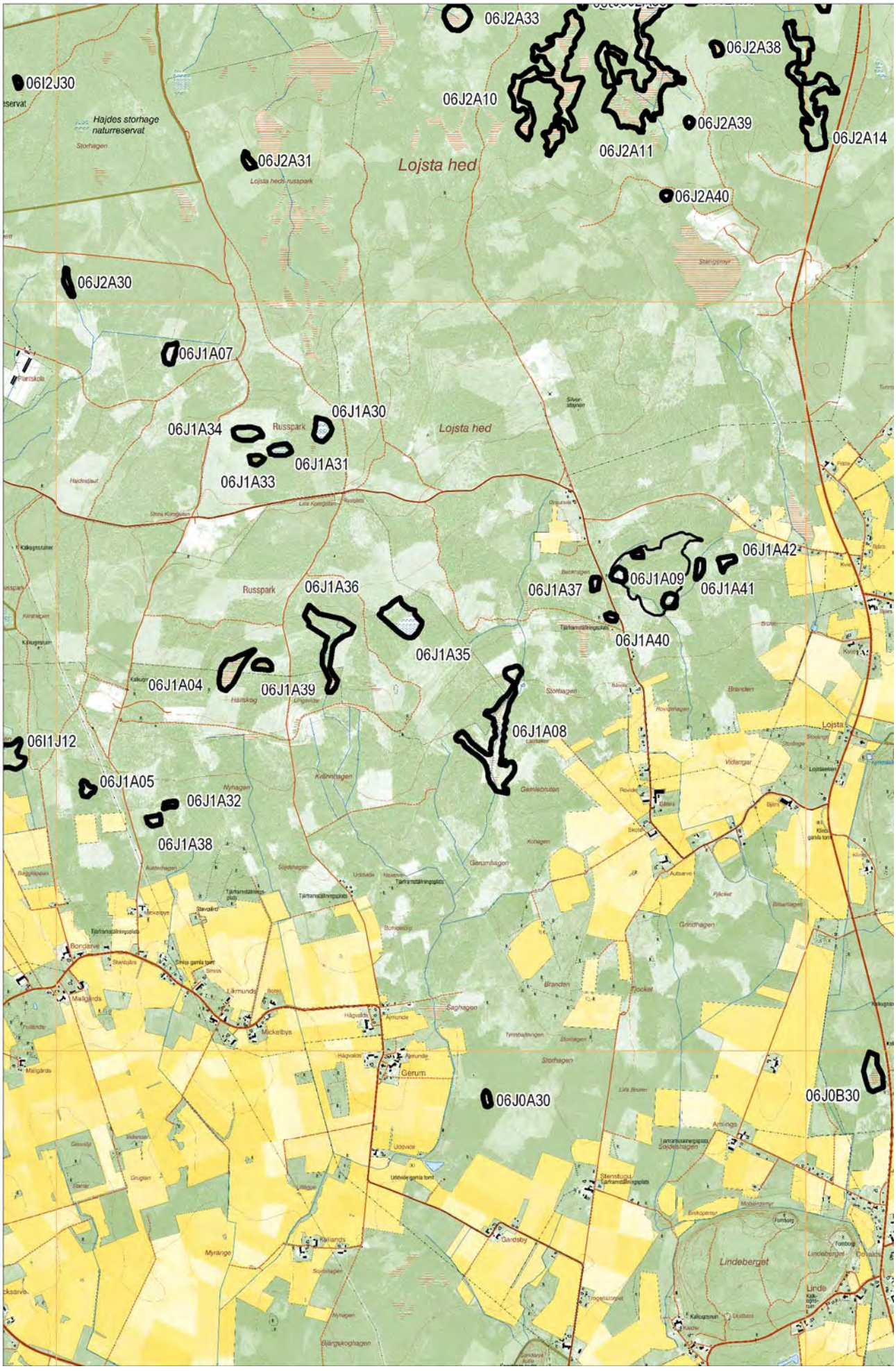
06J2A33
06J2A38
06I2J30
06J2A10
06J2A39
06J2A14
Hajdes storhage naturreservat
06J2A11
06J2A31
Lojsta hed
06J2A40
06J2A30
06J1A07
06J1A30
06J1A34
Russpark
Lojsta hed
06J1A31
06J1A33
06J1A42
06J1A09
06J1A37
06J1A41
Russpark
06J1A36
06J1A40
06J1A35
06J1A04
06J1A39
06J1A08
06I1J12
06J1A05
06J1A32
06J1A38
Lojsta
Gerum
06J0A30
06J0B30
Lindeberget

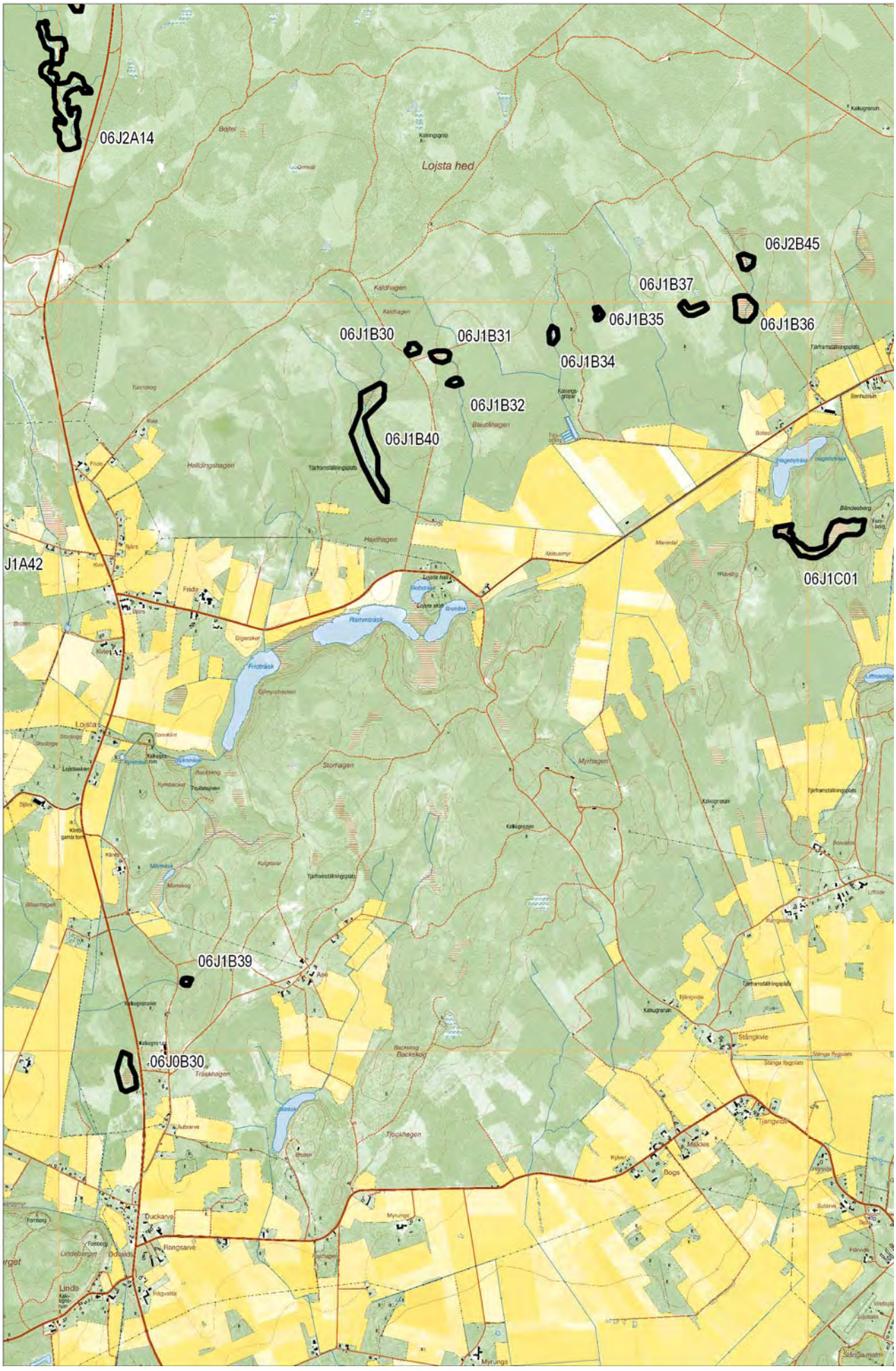
06J2A14
Lojsta hed
06J2B45
06J1B37
06J1B35
06J1B36
06J1B30
06J1B31
06J1B34
06J1B32
06J1B40
J1A42
06J1C01
06J1B39
06J0B30

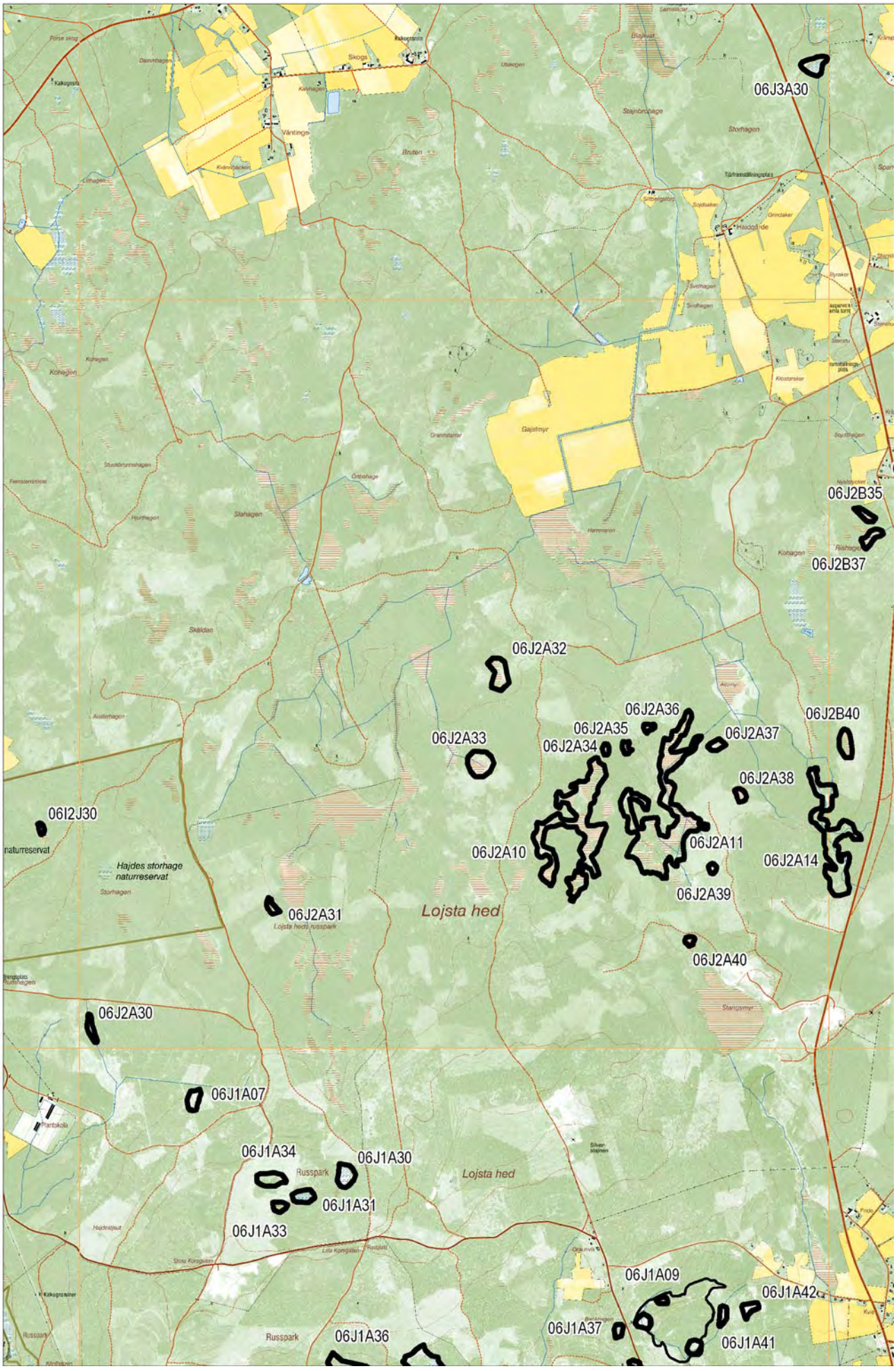
06J3A30
06J2B35
06J2B37
06J2A32
06J2A36
06J2A35
06J2A34
06J2A33
06J2A37
06J2B40
06J2A38
06I2J30
naturreservat
Hajdes storhage naturreservat
06J2A10
06J2A11
06J2A14
06J2A39
06J2A31
Lojsta hed
06J2A40
06J2A30
06J1A07
06J1A34
06J1A30
Russpark
Lojsta hed
06J1A31
06J1A33
06J1A09
06J1A42
06J1A37
06J1A41
Russpark
06J1A36

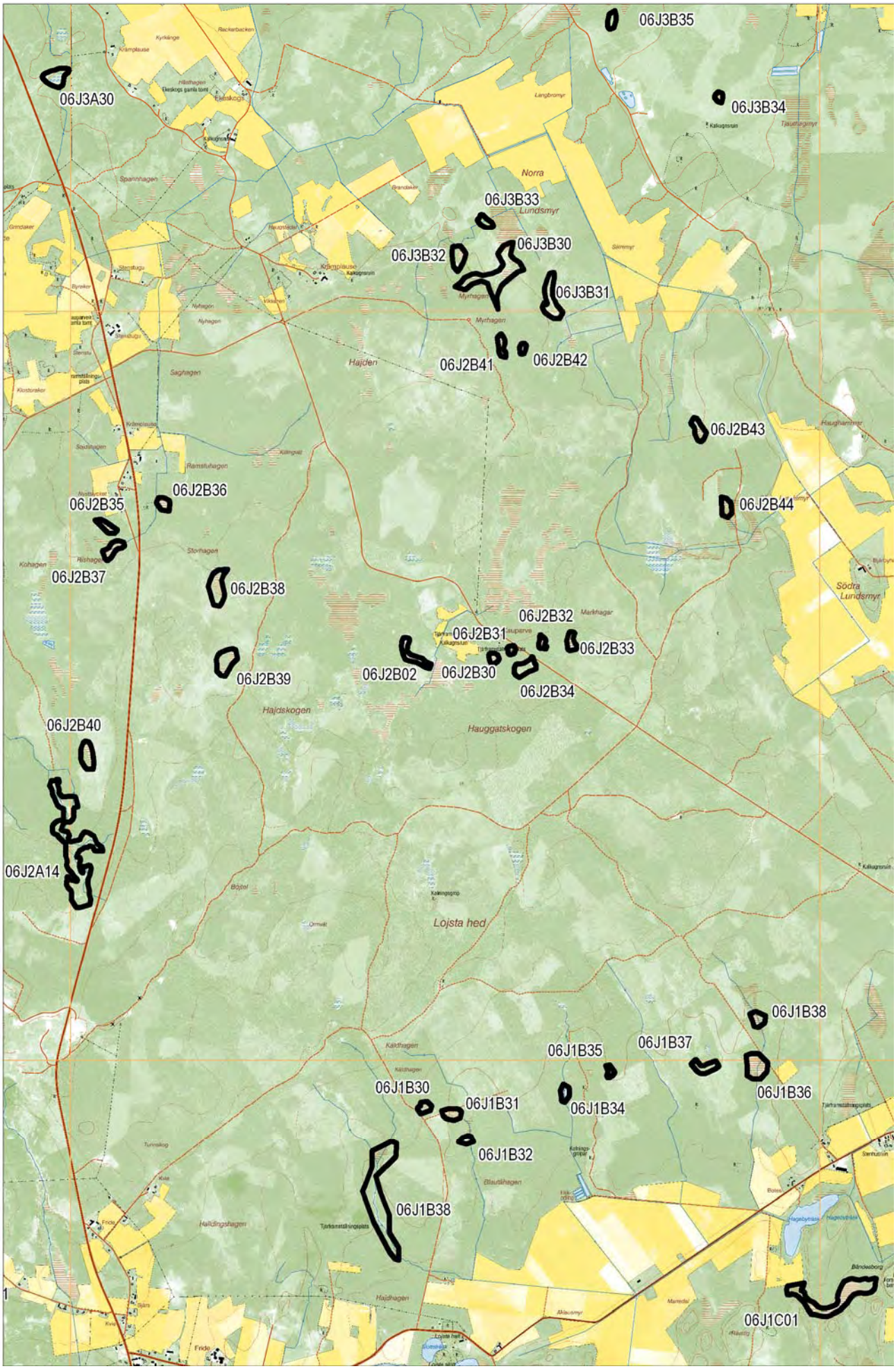
06J3B35
06J3A30
06J3B34
Norra
Lundsmyr
06J3B33
06J3B32
06J3B30
06J3B31
Hajden
06J2B41
06J2B42
06J2B43
06J2B36
06J2B35
06J2B44
06J2B37
06J2B38
Södra
Lundsmyr
06J2B32
06J2B31
06J2B33
06J2B02
06J2B30
06J2B34
06J2B39
Hajdskogen
Hauggatskogen
06J2B40
06J2A14
Lojsta hed
06J1B38
06J1B37
06J1B35
06J1B36
06J1B30
06J1B31
06J1B34
06J1B32
06J1B38
06J1C01

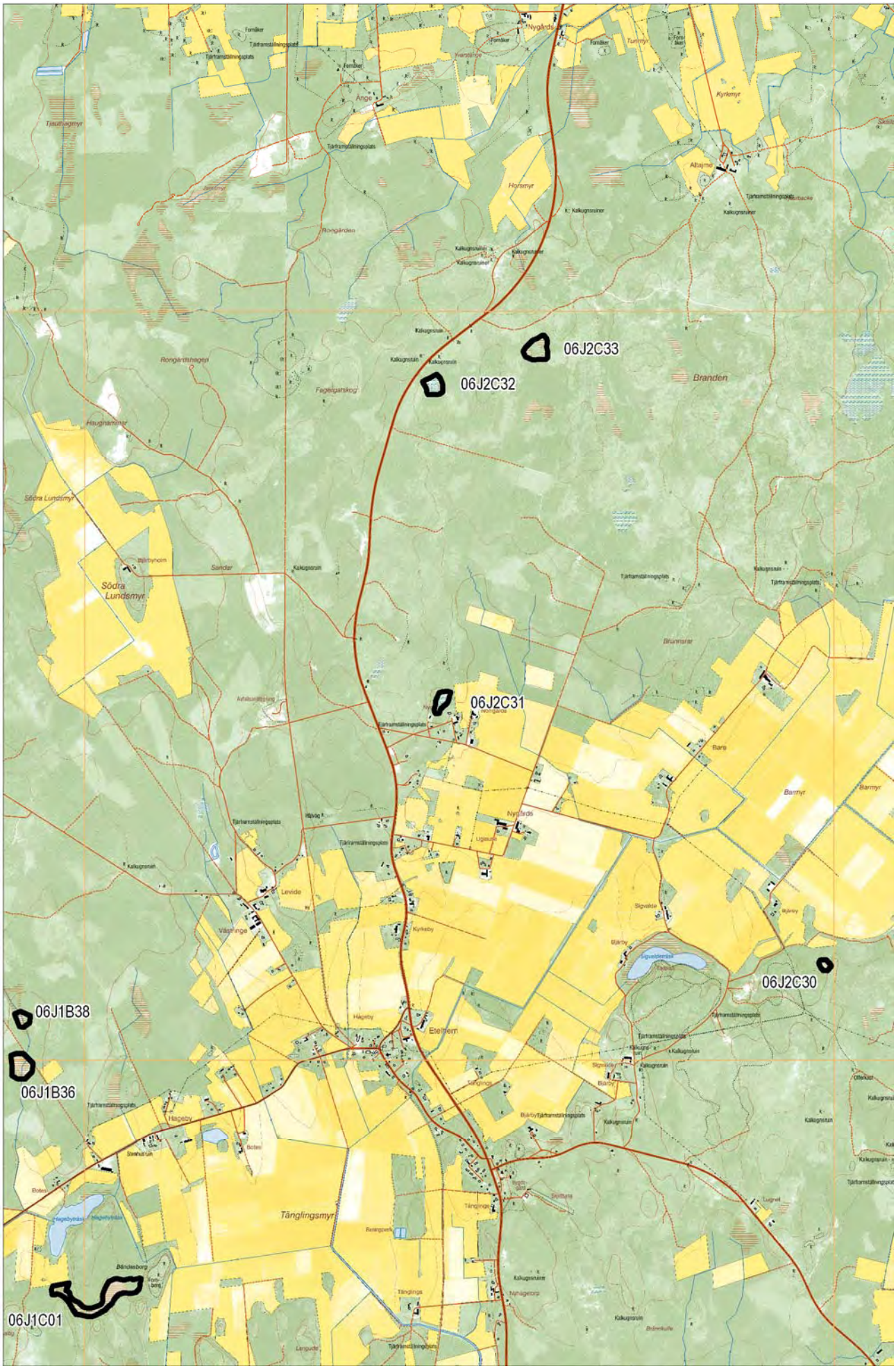
06J2C33
06J2C32
06J2C31
06J2C30
06J1B38
06J1B36
06J1C01
Branden
Nygårds
Ange
Altajme
Horsmyr
Rongården
Rongårdshagen
Fagergatskog
Haughammar
Södra Lundsmyr
Sandar
Brunnsrar
Barmyr
Levide
Västringe
Kyrkeby
Etelhem
Hageby
Tänglingsmyr
Bändesborg
Tänglings
Nyhägetorp
Lugnet
Kalkugnsruin
Tjärframställningsplats
Kyrkmyr
Tunmyr
Fornåker

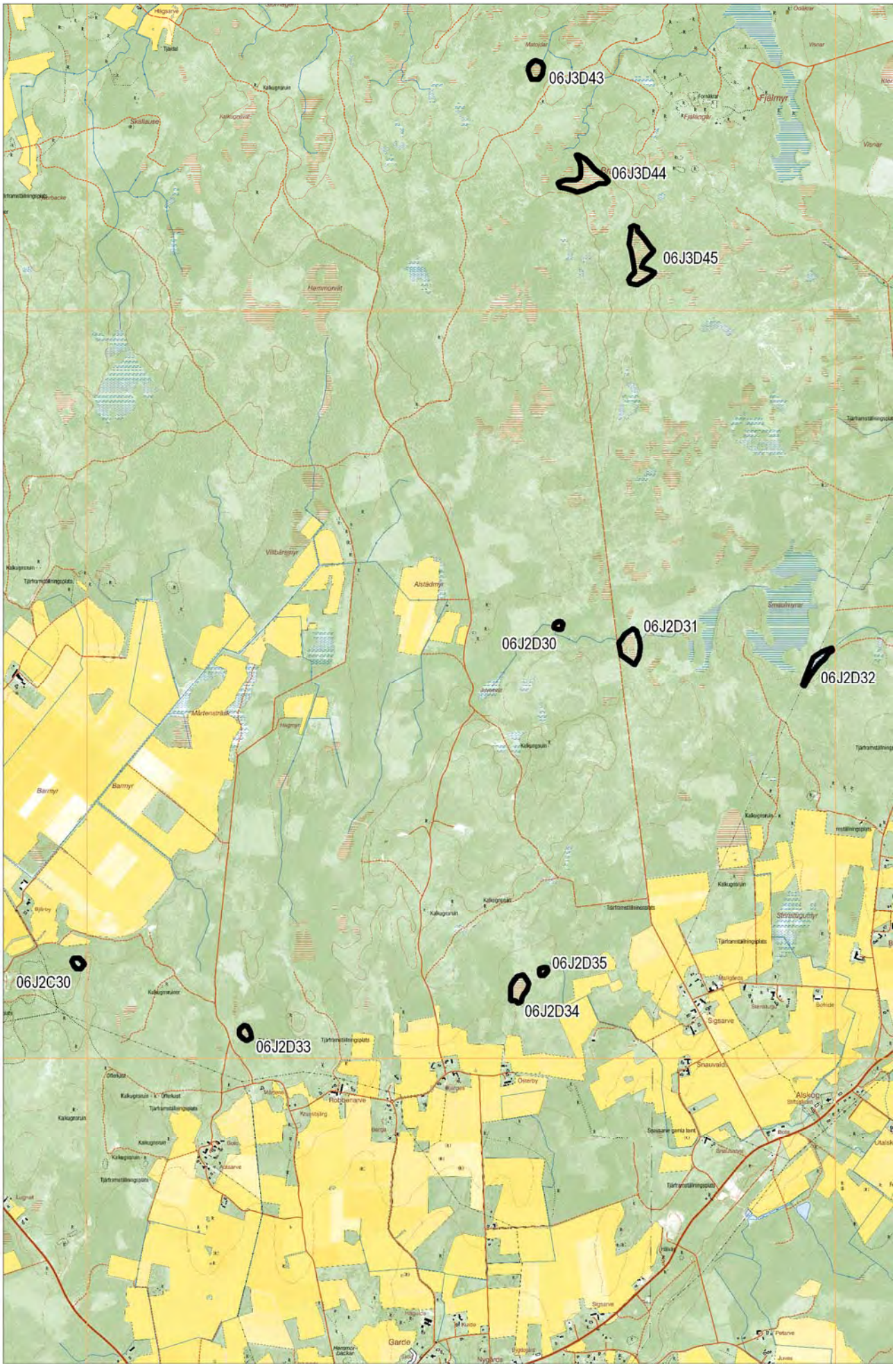
06J3D43
06J3D44
06J3D45
06J2D30
06J2D31
06J2D32
06J2C30
06J2D33
06J2D34
06J2D35

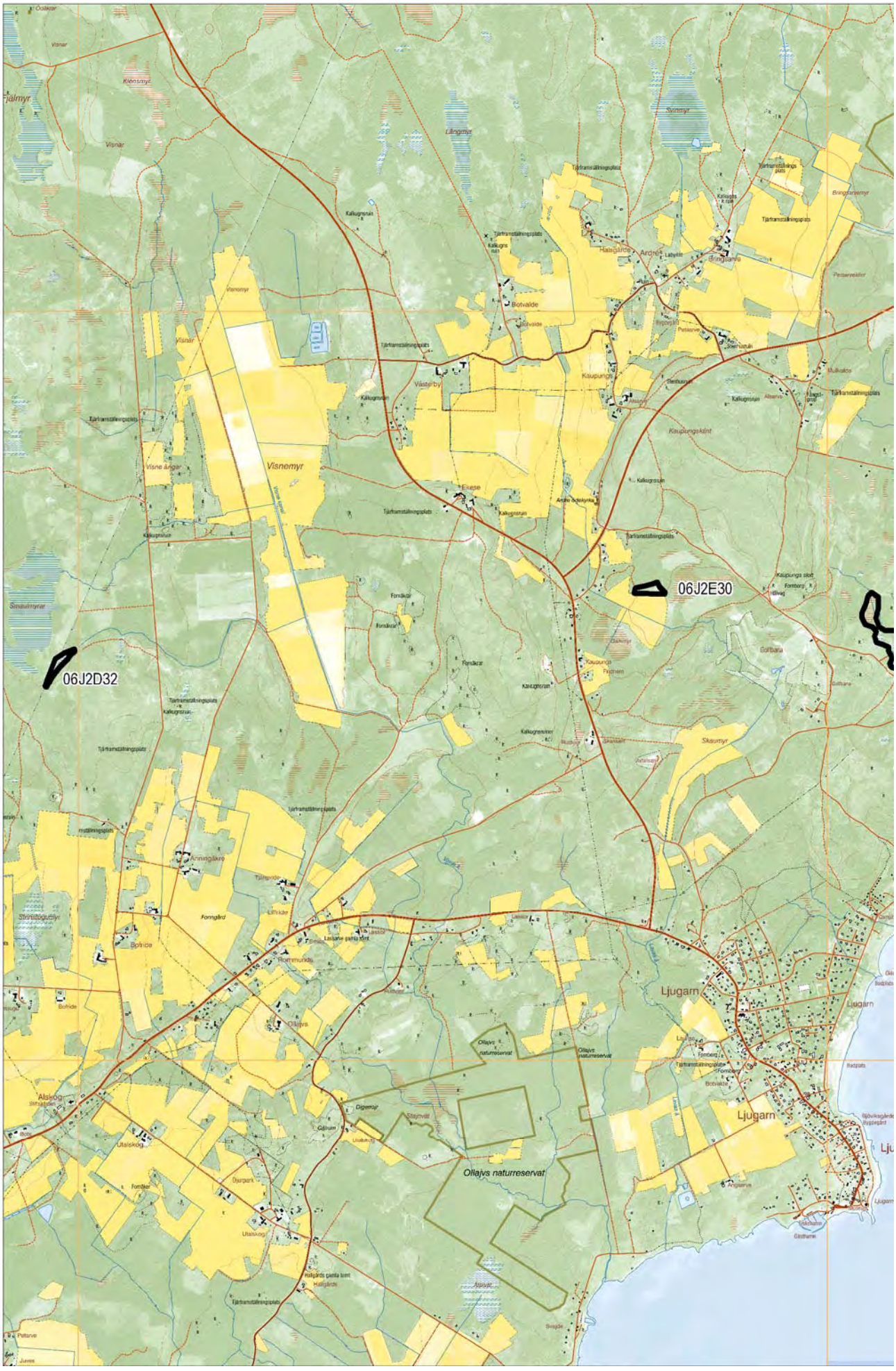
06J2D32
06J2E30
Visnemyr
Ollajvs naturreservat
Ljugarn
Ljugarn
Ljugarn

06J3F32
Russvätars naturreservat
06J3F30
06J2F05
06J2F30
Östersjön
Folhammars naturreservat
Ljugarn
Ljugarn
Ljugarn

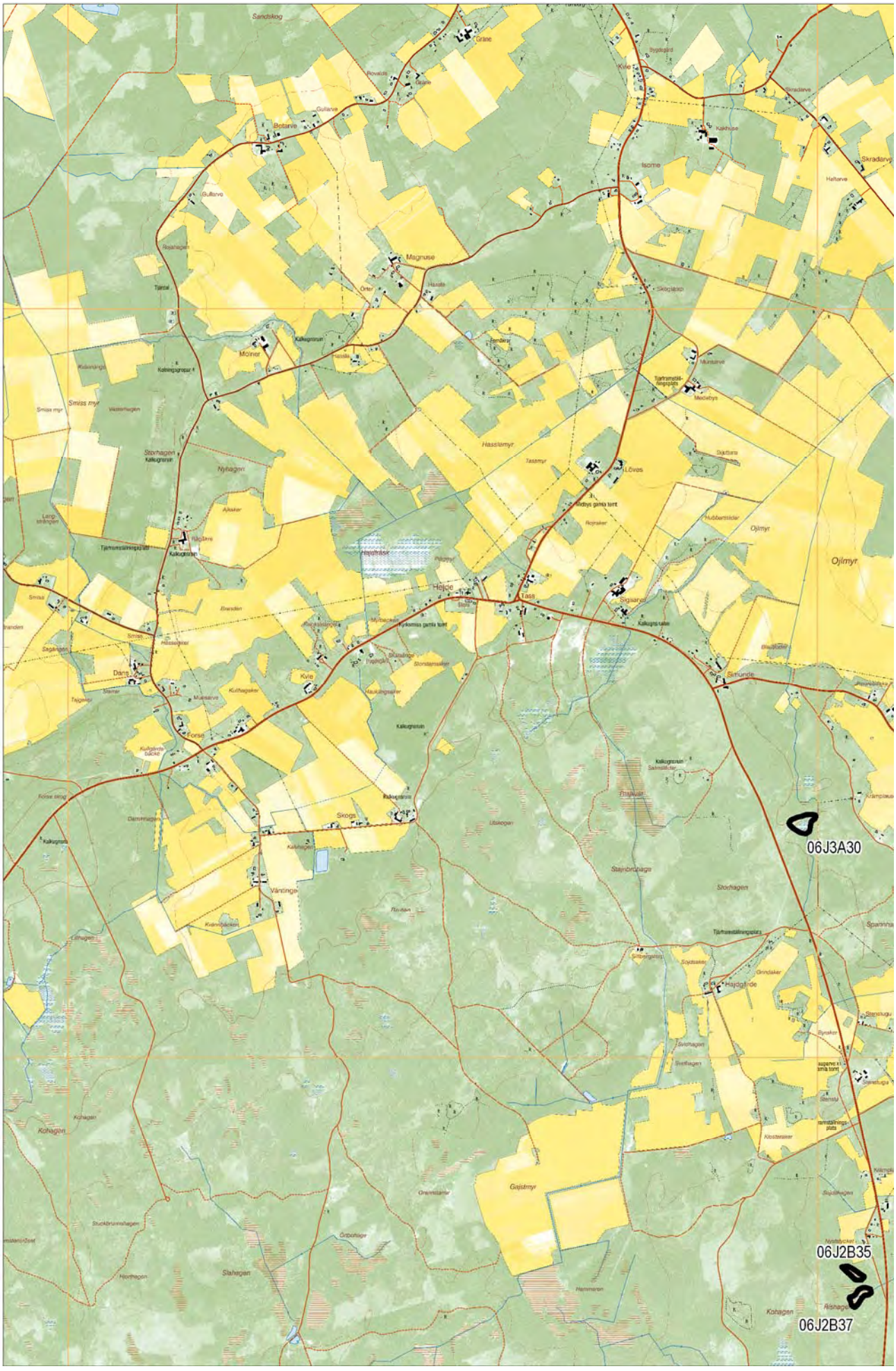
06J3A30
06J2B35
06J2B37

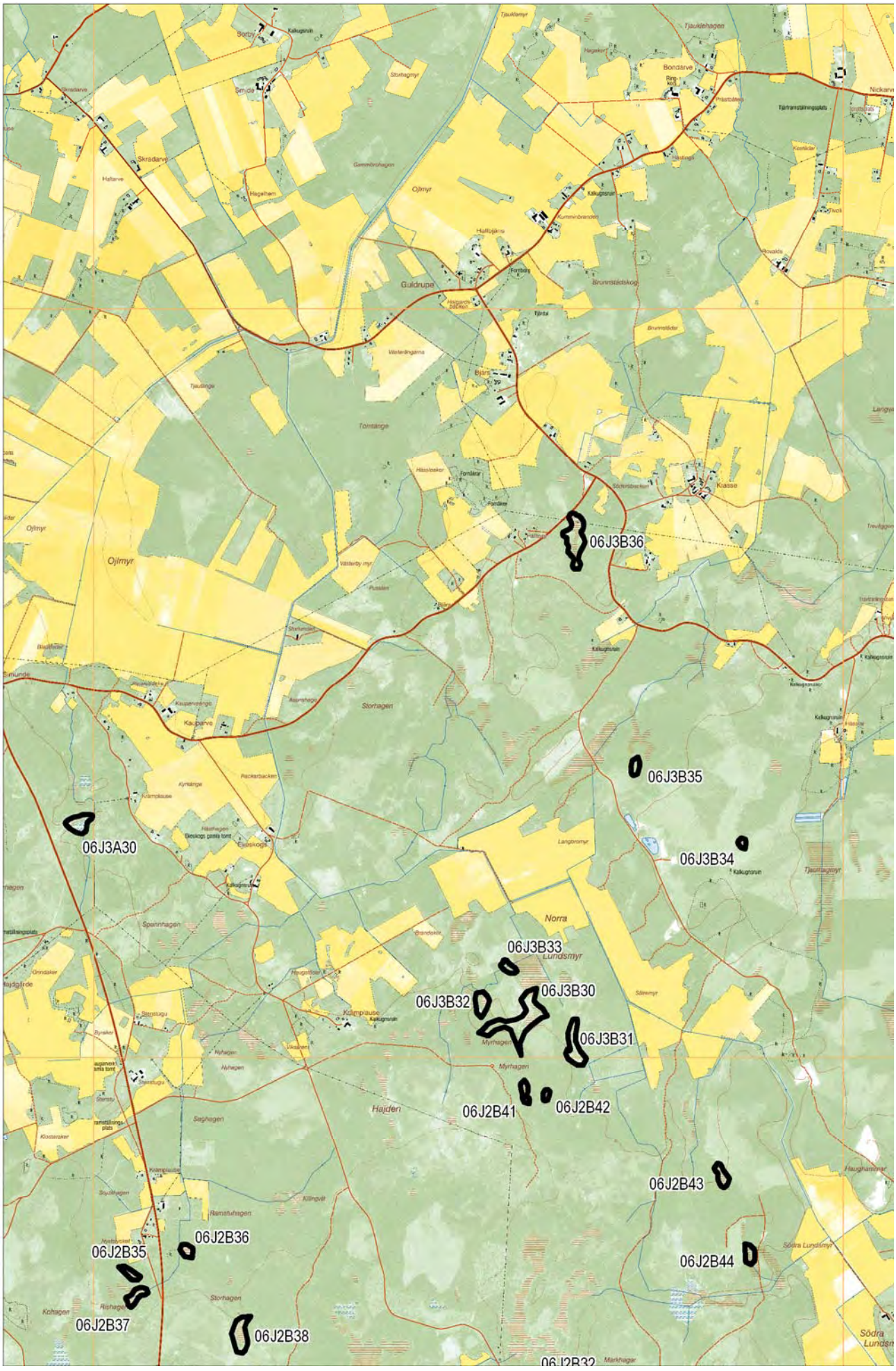
06J3B36
06J3B35
06J3A30
06J3B34
06J3B33
06J3B32
06J3B30
06J3B31
06J2B41
06J2B42
06J2B43
06J2B36
06J2B35
06J2B44
06J2B37
06J2B38
Guldrupe
Ojlmyr
Norra
Lundsmyr
Hajden
Storhagen
Tomtänge
Kaupärve
Skrädarve
Bondärve
Kiasse
Bjärs
Tjauklehagen
Tjauklamyr
Langbromyr
Spannhagen
Saghagen
Ramstuhagen
Storhagen
Kohagen
Rishagen
Myrhagen
Krämplause
Kalkugnsruin
Södra Lundsmyr
Södra Lundsm

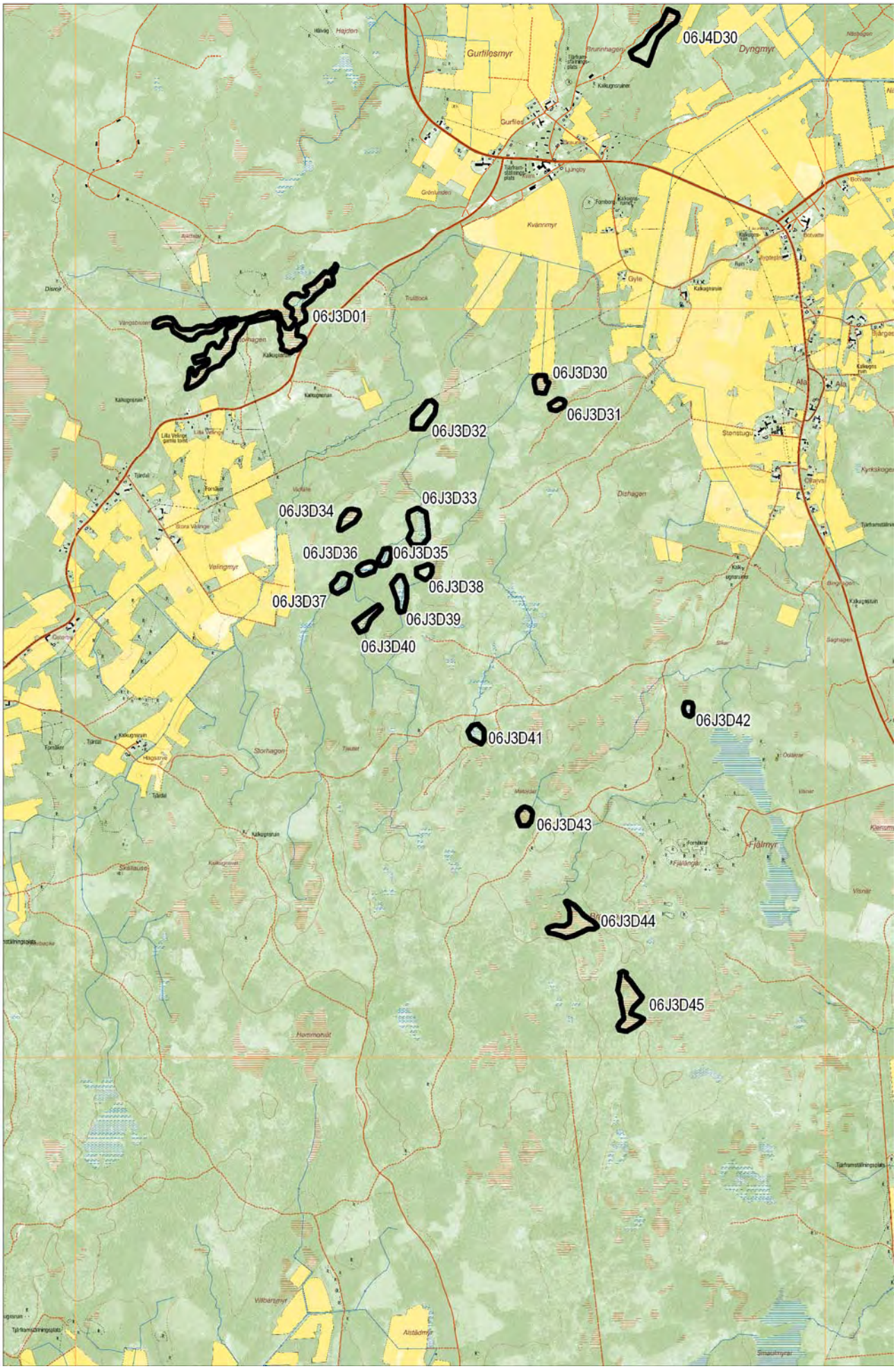
06J4D30
06J3D01
06J3D30
06J3D31
06J3D32
06J3D33
06J3D34
06J3D35
06J3D36
06J3D37
06J3D38
06J3D39
06J3D40
06J3D41
06J3D42
06J3D43
06J3D44
06J3D45
Gurfilesmyr
Dyngmyr
Kvännmyr
Dishagen
Storhagen
Fjälmyr

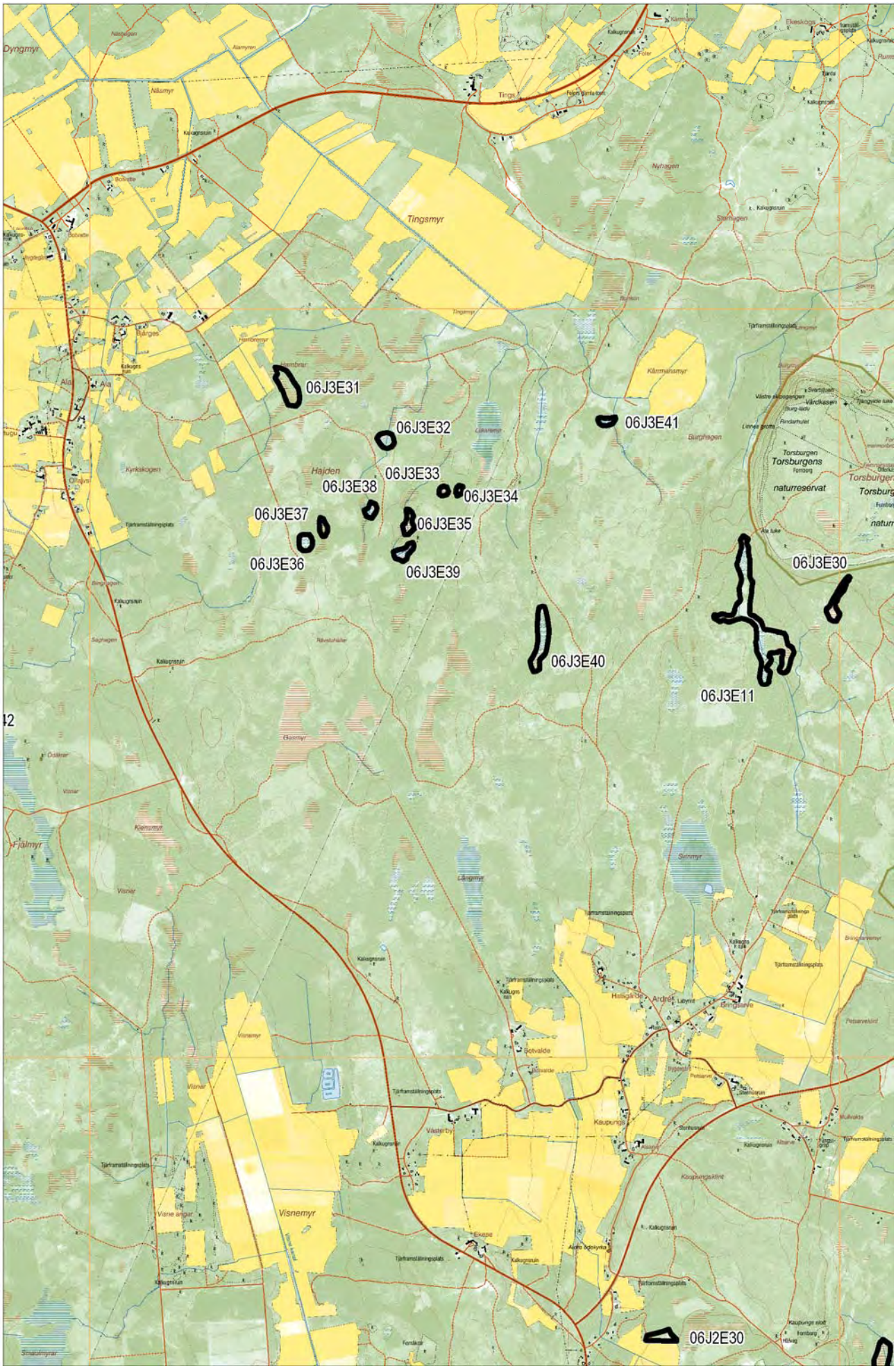
06J3E31
06J3E32
06J3E33
06J3E34
06J3E35
06J3E36
06J3E37
06J3E38
06J3E39
06J3E40
06J3E41
06J3E30
06J3E11
06J2E30
Tingsmyr
Visnemyr
Hajden
Torsburgens
naturreservat

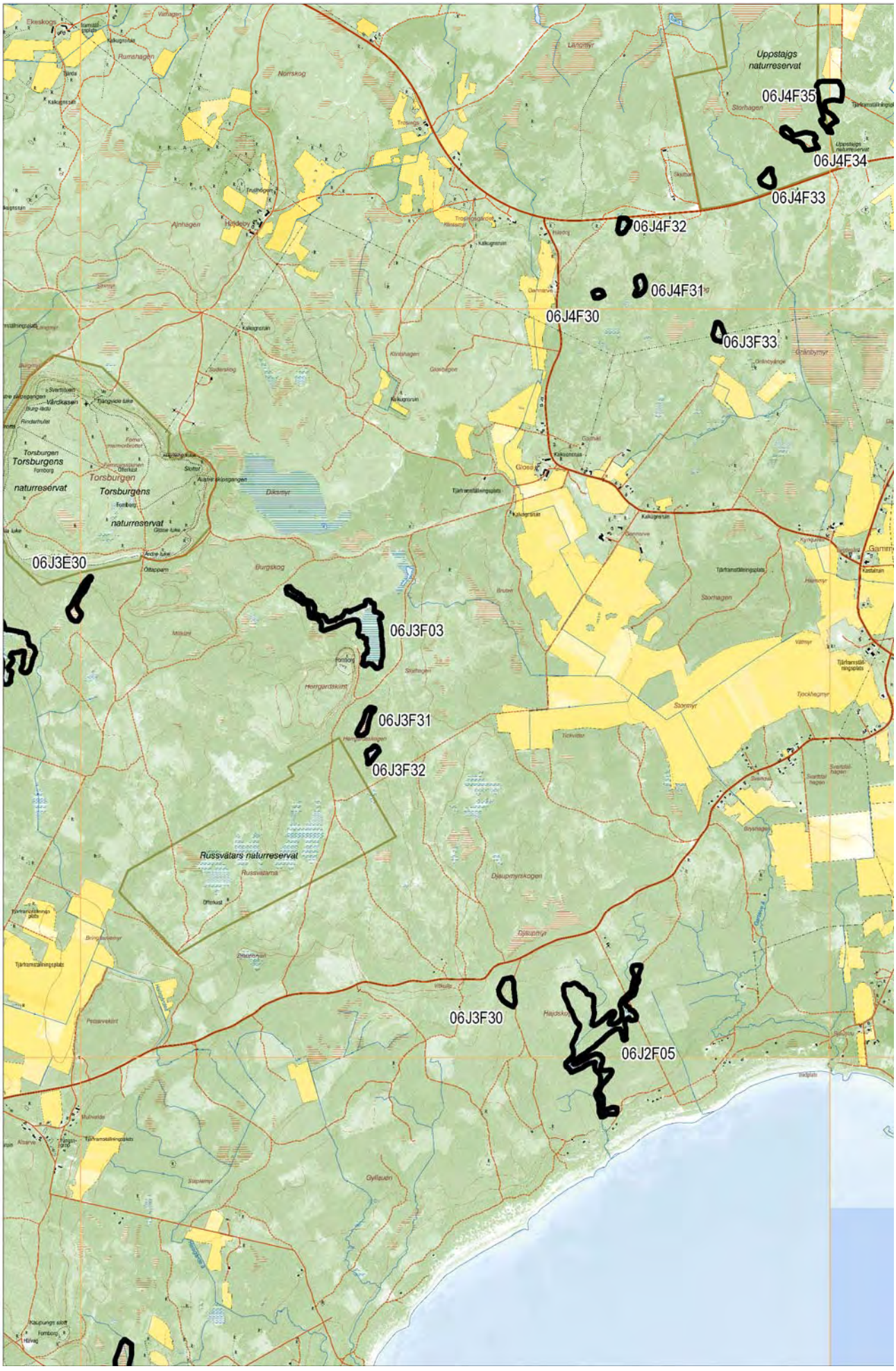
Uppstajgs naturreservat
06J4F35
06J4F34
06J4F33
06J4F32
06J4F31
06J4F30
06J3F33
Torsburgens naturreservat
06J3E30
06J3F03
06J3F31
06J3F32
Russvätars naturreservat
06J3F30
06J2F05

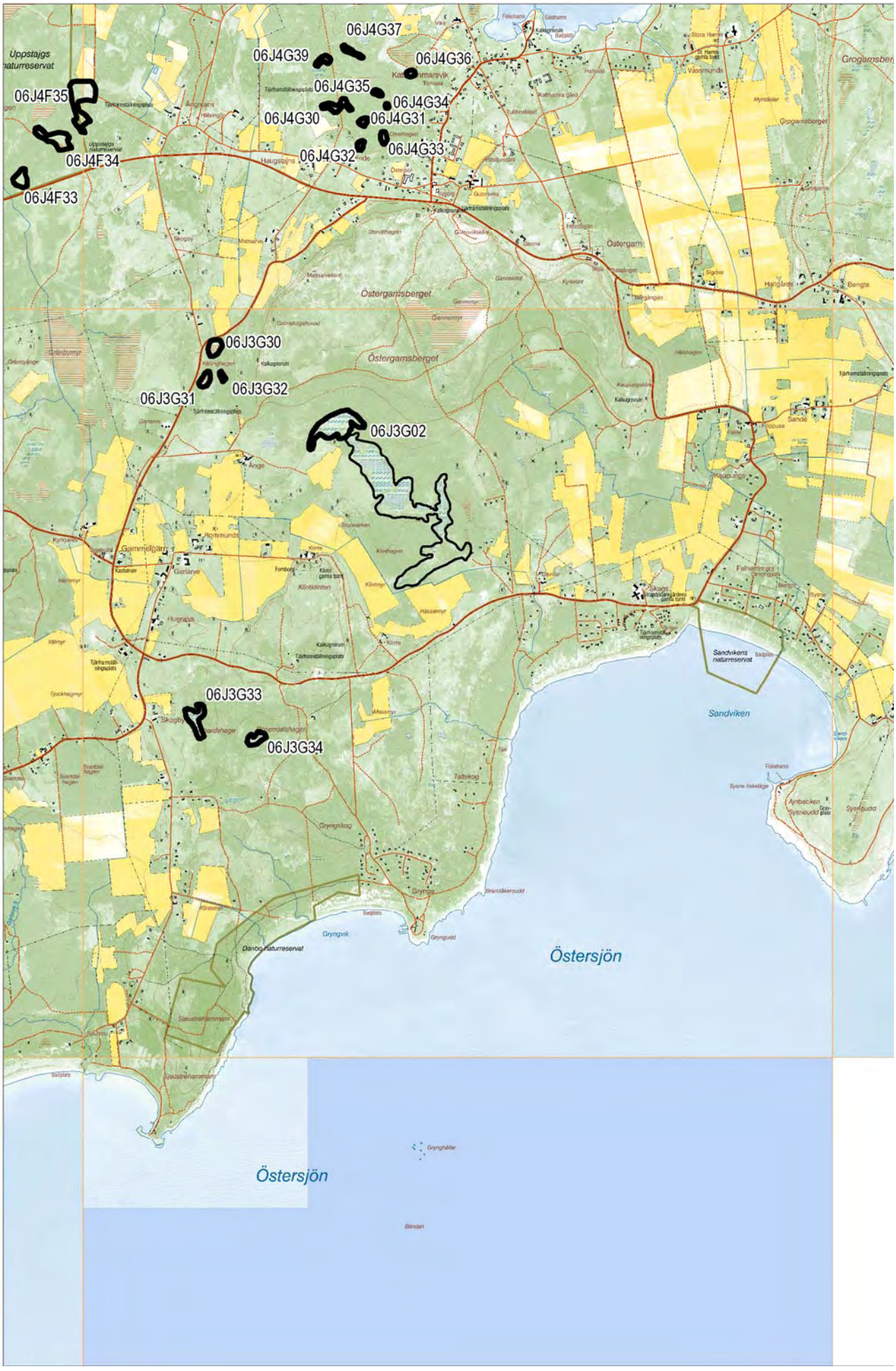
06J4G37
06J4G39
06J4G36
06J4G35
06J4G34
06J4G30
06J4G31
06J4G33
06J4G32
06J4F35
06J4F34
06J4F33
06J3G30
06J3G32
06J3G31
06J3G02
06J3G33
06J3G34
Uppstaigs naturreservat
Östergarnsberget
Östergarn
Gammelgarn
Sandviken
Sandvikens naturreservat
Östersjön
Östersjön
Danbo naturreservat

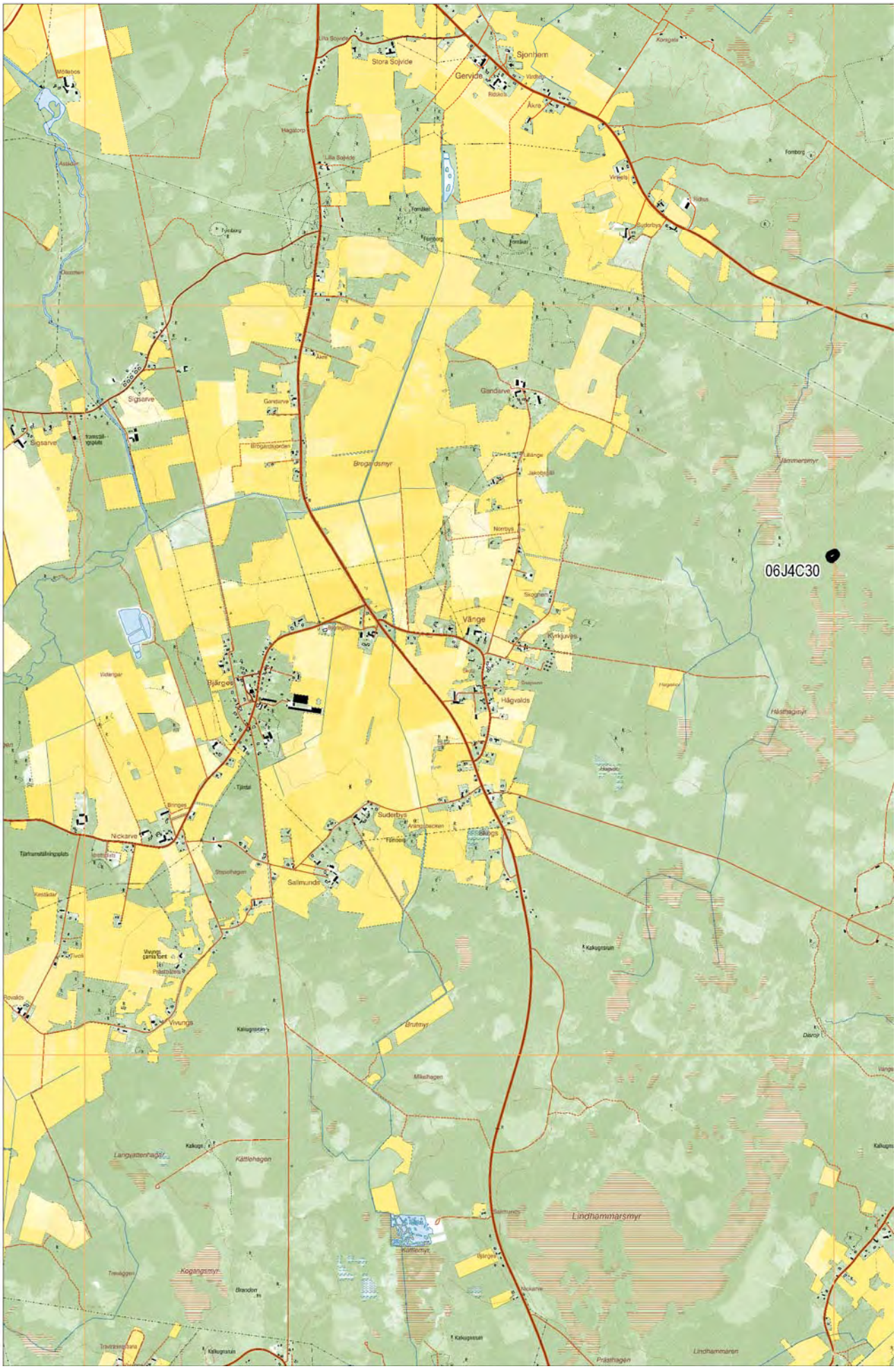
Sjonhem
Gervide
Stora Sojvide
Lilla Sojvide
Åkre
Sigsarve
Gandarve
Brogardsmyr
Jämmersmyr
06J4C30
Vänge
Kyrkjuves
Hågvalds
Bjärges
Nickarve
Suderbys
Sallmunds
Vivungs
Brutmyr
Mikshagen
Langvattenhagen
Kättlehagen
Lindhammarsmyr
Kogangsmyr
Prästhagen
Lindhammaren

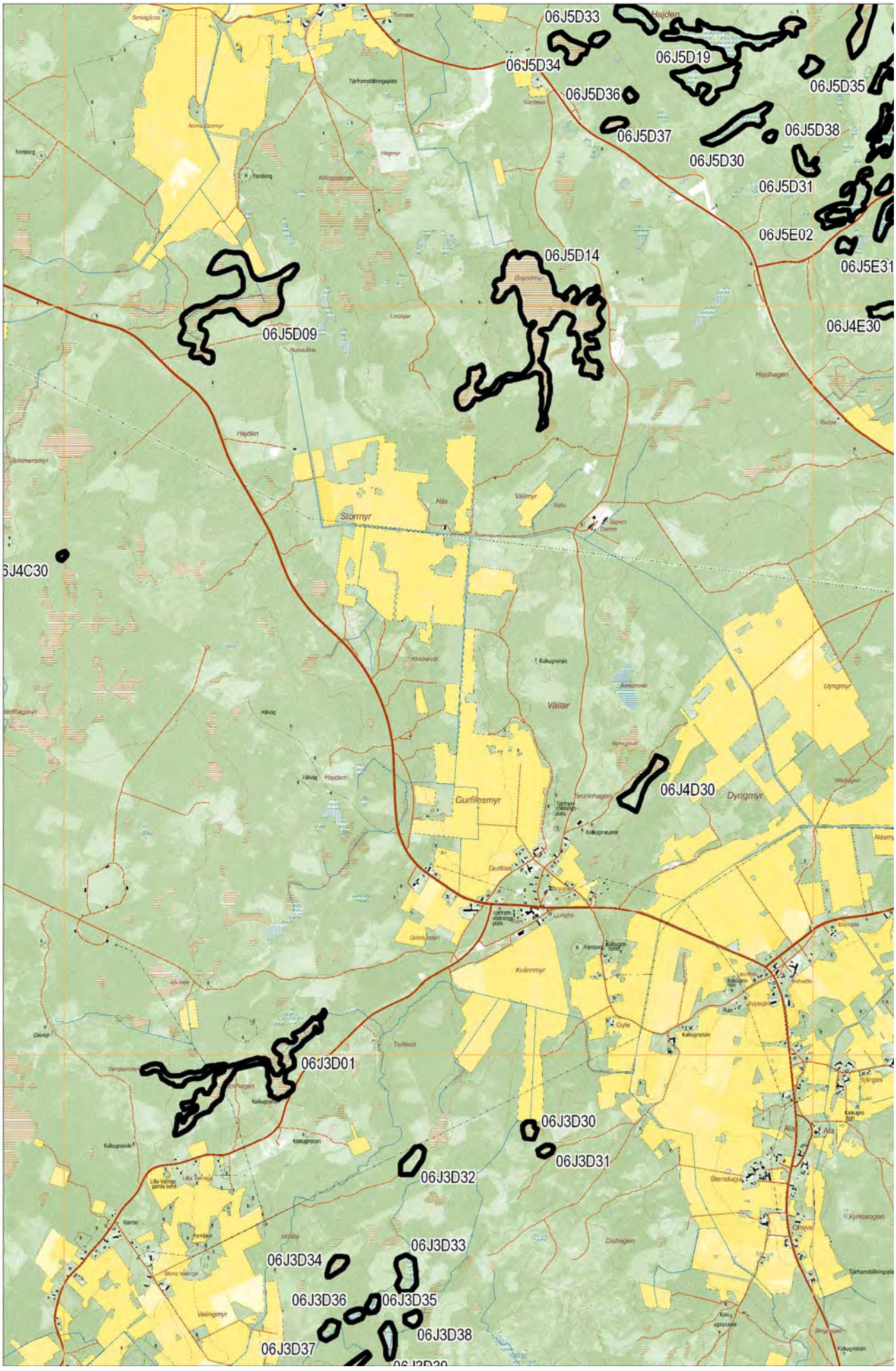
06J5D33
06J5D34
06J5D19
06J5D35
06J5D36
06J5D37
06J5D38
06J5D30
06J5D31
06J5E02
06J5E31
06J5D14
06J5D09
06J4E30
Hajden
Stormyr
Vällar
Gurfilesmyr
Dyngmyr
06J4D30
6J4C30
06J3D01
06J3D30
06J3D31
06J3D32
06J3D33
06J3D34
06J3D36
06J3D35
06J3D38
06J3D37

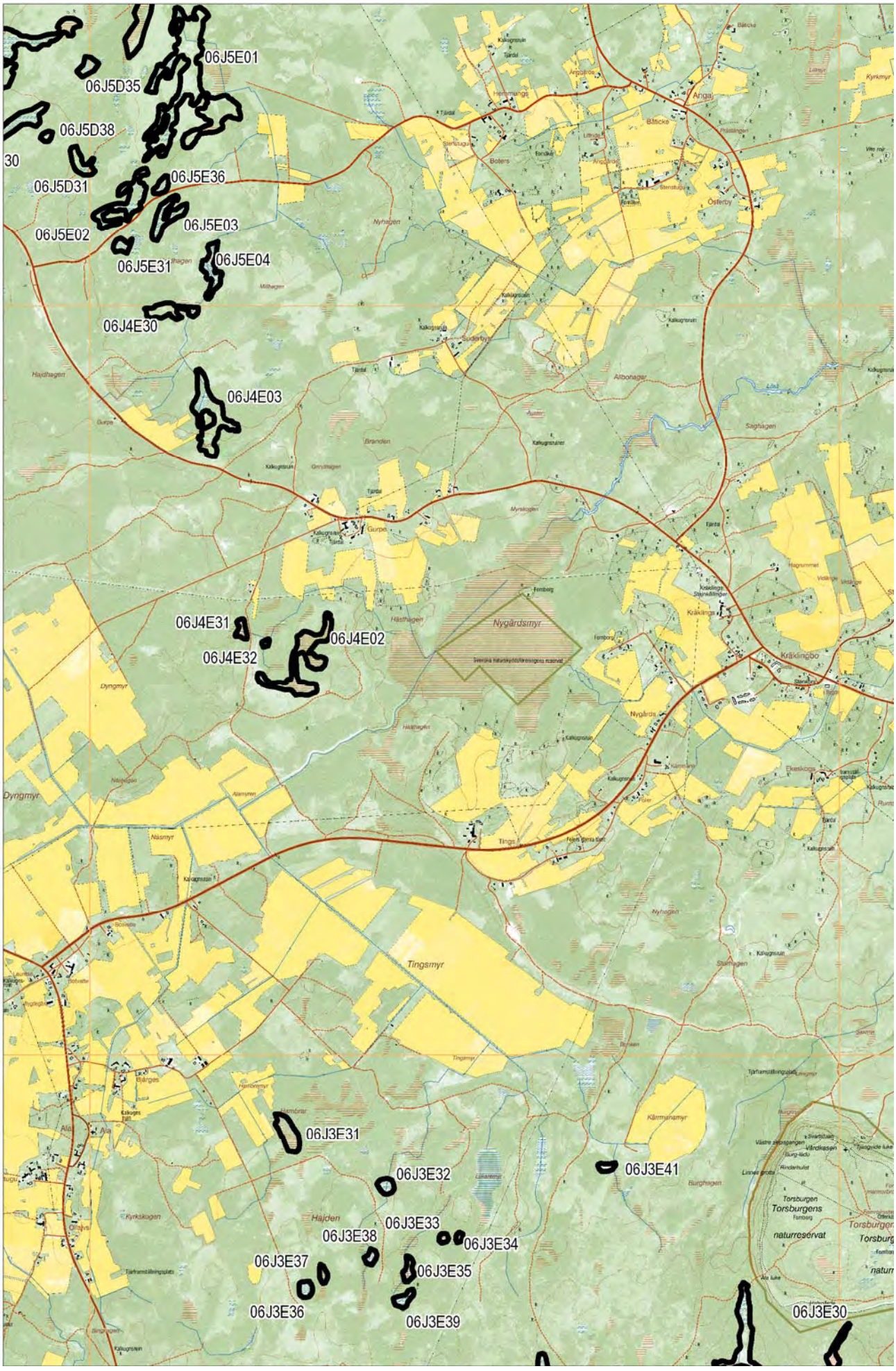
06J5E01
06J5D35
06J5D38
30
06J5D31
06J5E36
06J5E02
06J5E03
06J5E31
06J5E04
06J4E30
06J4E03
06J4E31
06J4E02
06J4E32
06J3E31
06J3E32
06J3E41
06J3E33
06J3E38
06J3E34
06J3E37
06J3E35
06J3E36
06J3E39
06J3E30
Nygårdsmyr
Tingsmyr
Dyngmyr
Hajden
Torsburgens
naturreservat

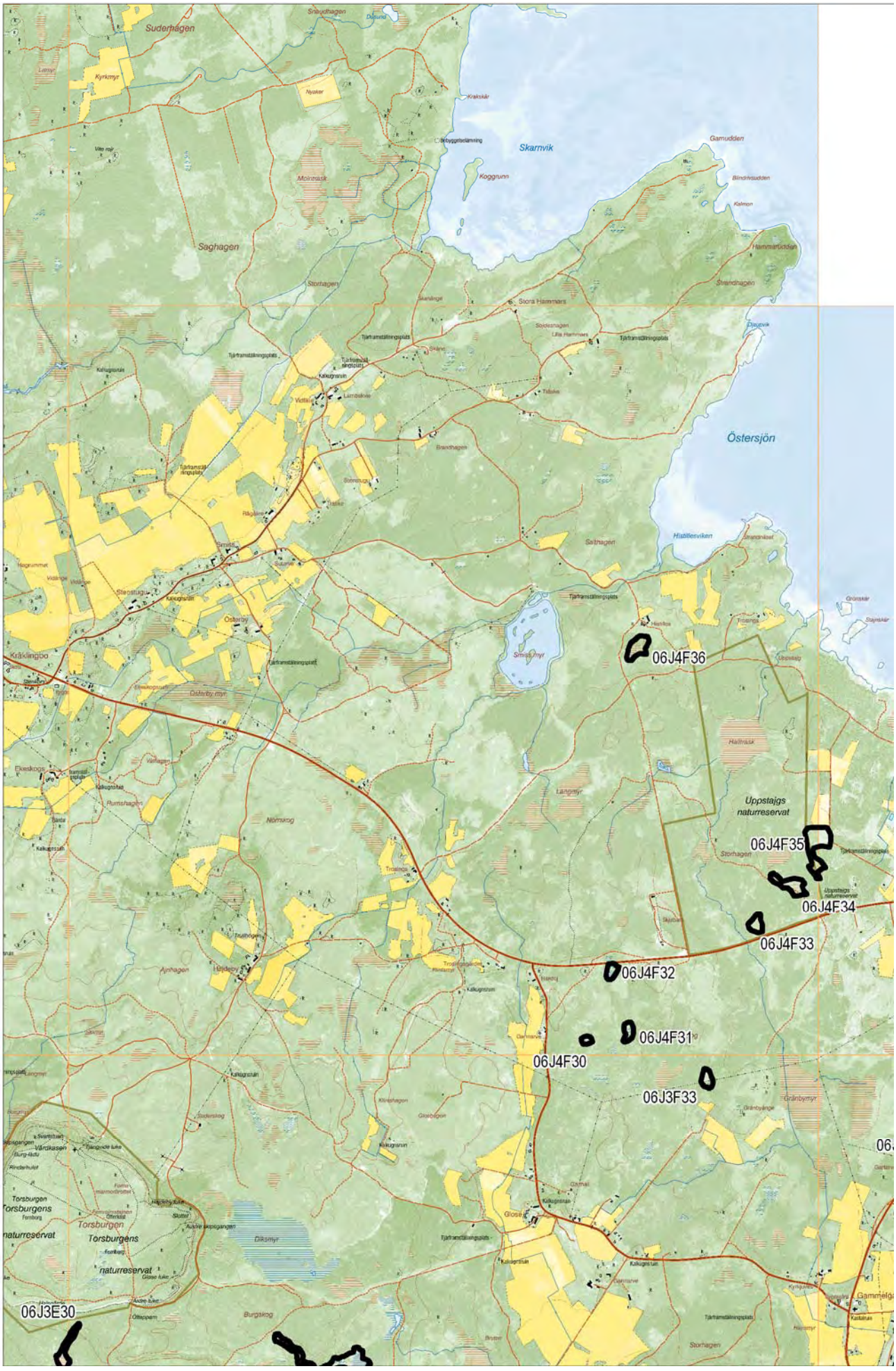
Suderhagen
Skarnvik
Saghagen
Östersjön
Kräklingbo
Uppstajgs naturreservat
06J4F36
06J4F35
06J4F34
06J4F33
06J4F32
06J4F31
06J4F30
06J3F33
06J3E30
Torsburgen
Torsburgens naturreservat

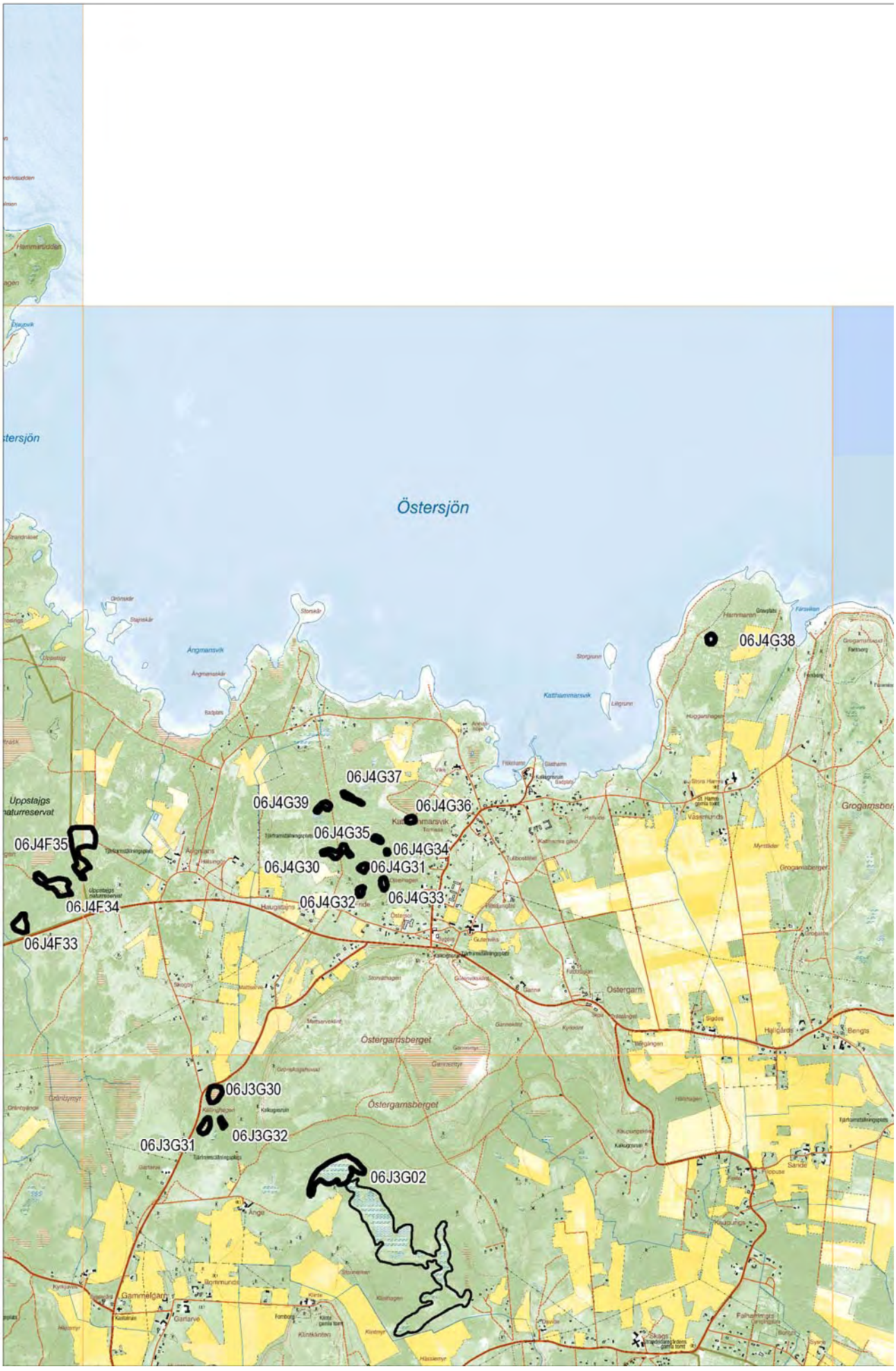
Östersjön
06J4G38
06J4G37
06J4G39
06J4G36
06J4G35
06J4G34
06J4G30
06J4G31
06J4G32
06J4G33
06J4F35
06J4F34
06J4F33
Uppstajgs naturreservat
Ostergarn
Östergarnsberget
06J3G30
06J3G31
06J3G32
06J3G02
Gammelgarn

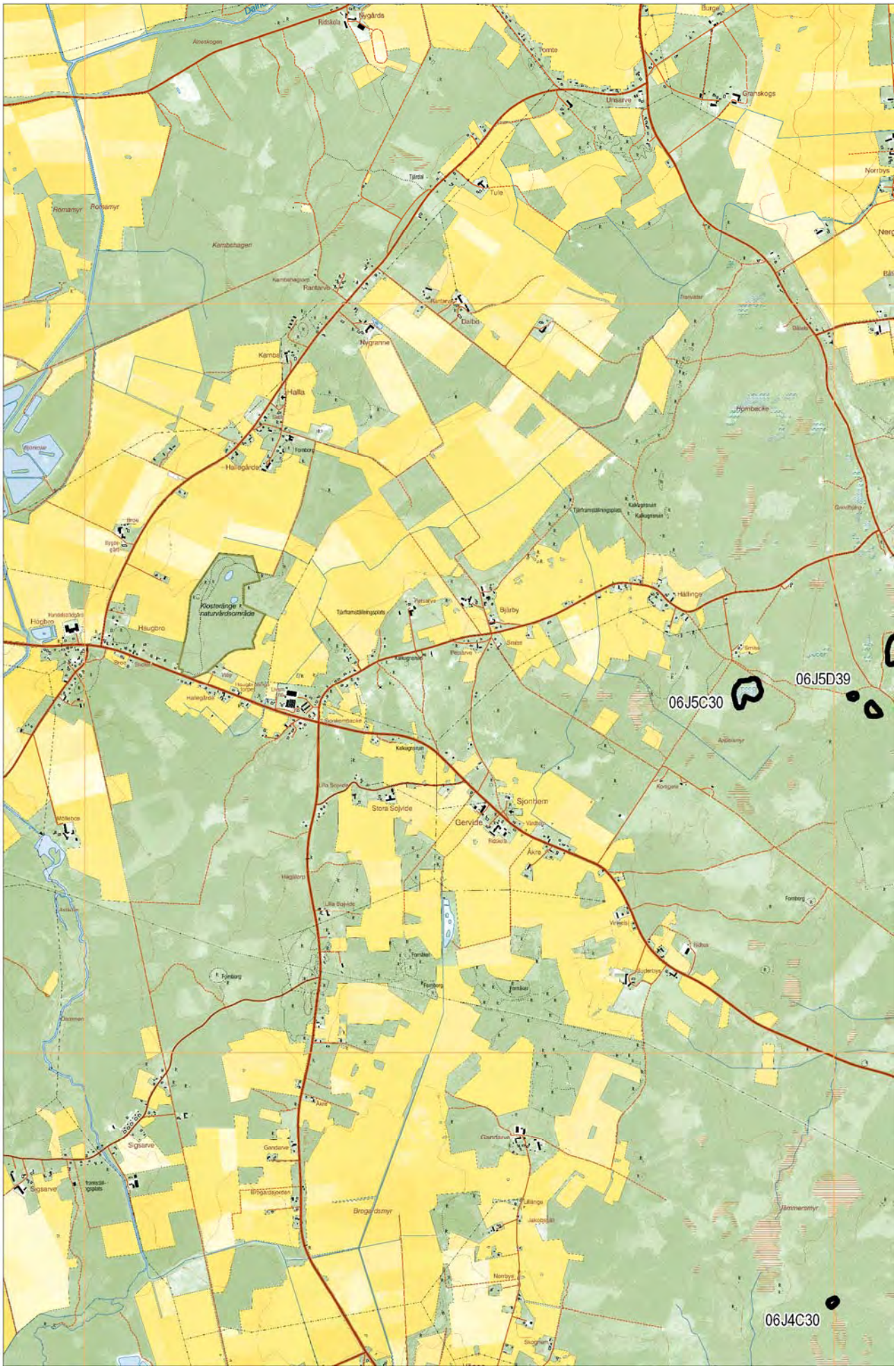
06J5C30
06J5D39
06J4C30
Nygårds
Ridskola
Tomte
Unsarve
Granskogs
Tule
Norrbys
Romamyr
Kambshagen
Rantarve
Dalbo
Nygranne
Halla
Hallegårde
Fornborg
Hombecke
Klosteränge naturvårdsområde
Högbro
Hougbro
Bjärby
Hällinge
Smiss
Stora Sojvide
Gervide
Sjonhem
Åkre
Fornåker
Sigsarve
Gandarve
Brogardsmyr
Jämmersmyr

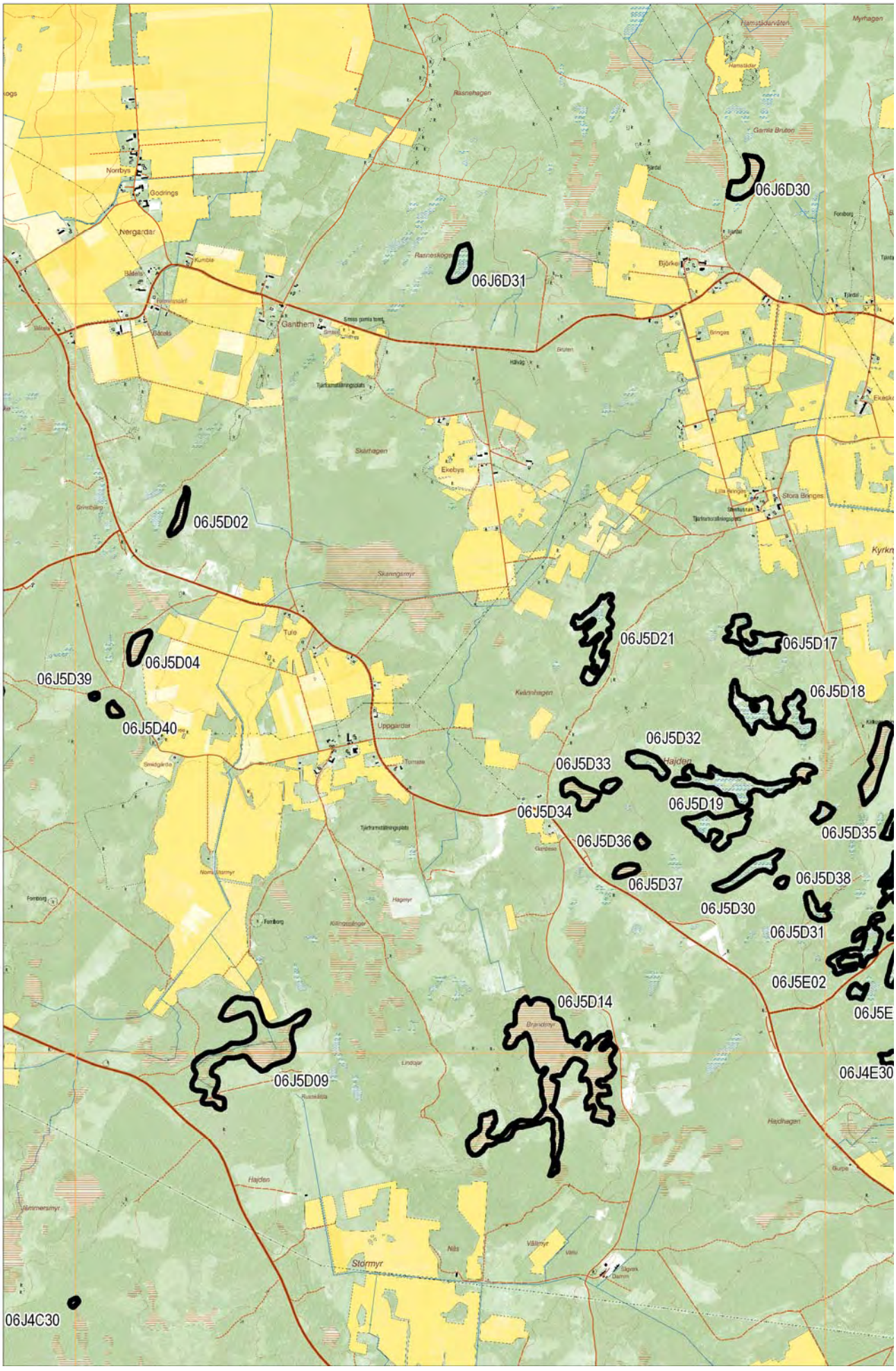
06J6D30
06J6D31
06J5D02
06J5D21
06J5D17
06J5D04
06J5D39
06J5D18
06J5D40
06J5D32
06J5D33
06J5D19
06J5D34
06J5D35
06J5D36
06J5D37
06J5D38
06J5D30
06J5D31
06J5E02
06J5D14
06J5D09
06J4E30
06J4C30
Norrbys
Godrings
Nergardar
Ganthem
Skärhagen
Ekebys
Stora Bringes
Skanngsmyr
Tule
Uppgardar
Kvännhagen
Hajden
Stormyr
Hajdhagen
Myrhagen
Gamla Bruten
Rasnehagen
Rasneskogen
Björkei
Bringes
Bruten
Skärhagen
Tjärtramställningsplats
Hagmyr
Kilingsvänger
Brandmyr
Lindqar
Hajden
Nås
Vällmyr
Jämmersmyr
Fomborg
Smidgärda
Tomasa
Gardesa
Hamstädarväten
Hamstädar
Tjärdal
Fomborg
Tjärdal
Bruten
Hälväg
Tjärtramställningsplats
Lilla Bringes
Stenhuset
Tjärtramställningsplats
Kyrkn
Gurpe
Sågverk
Damm
Vällu

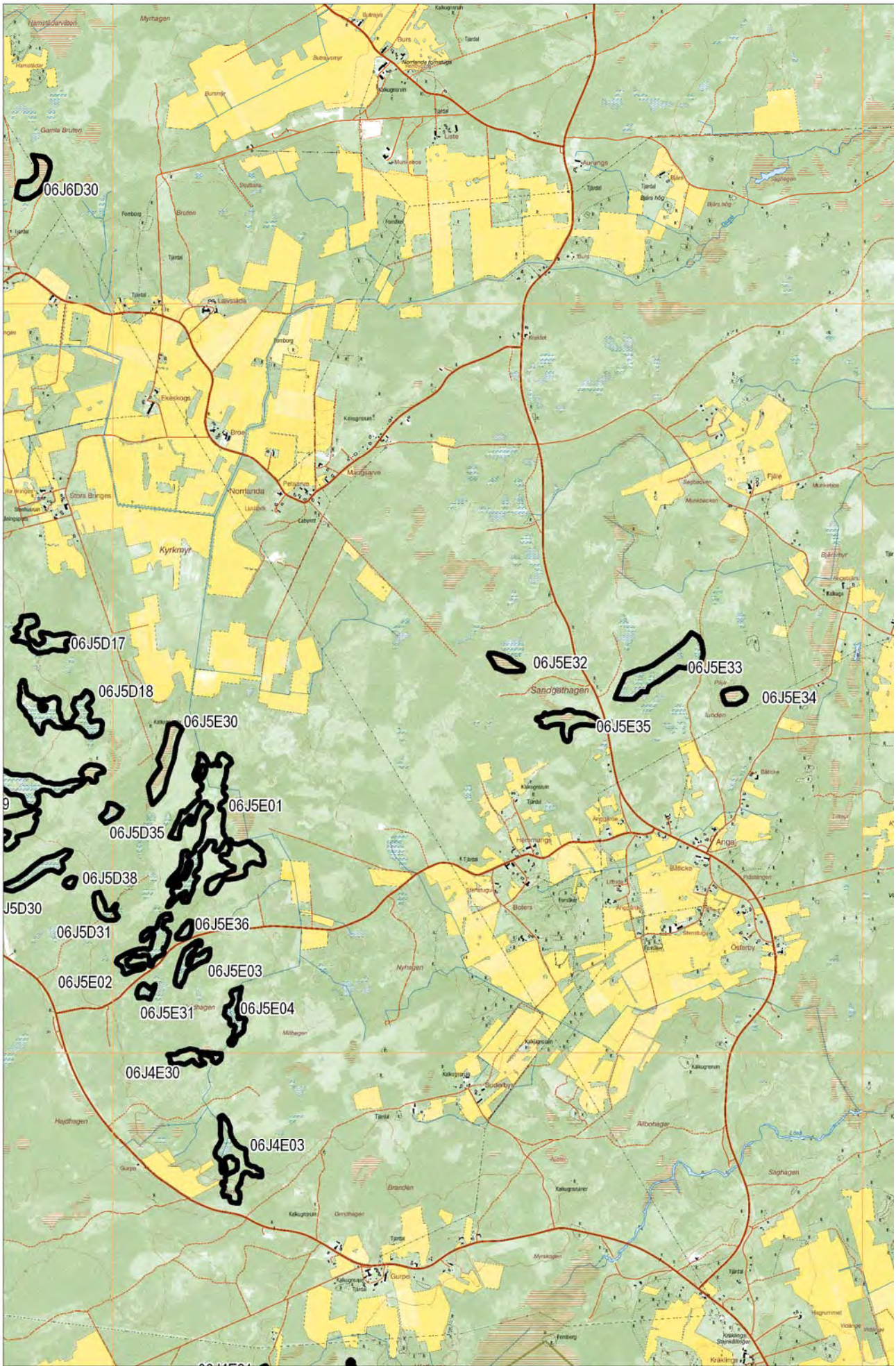
06J6D30
06J5D17
06J5D18
06J5E30
06J5E01
06J5D35
06J5D38
J5D30
06J5D31
06J5E36
06J5E02
06J5E03
06J5E31
06J5E04
06J4E30
06J4E03
06J5E32
06J5E33
06J5E34
06J5E35
Sandgathagen
Kyrkmyr
Norrlanda
Anga
Gurpe

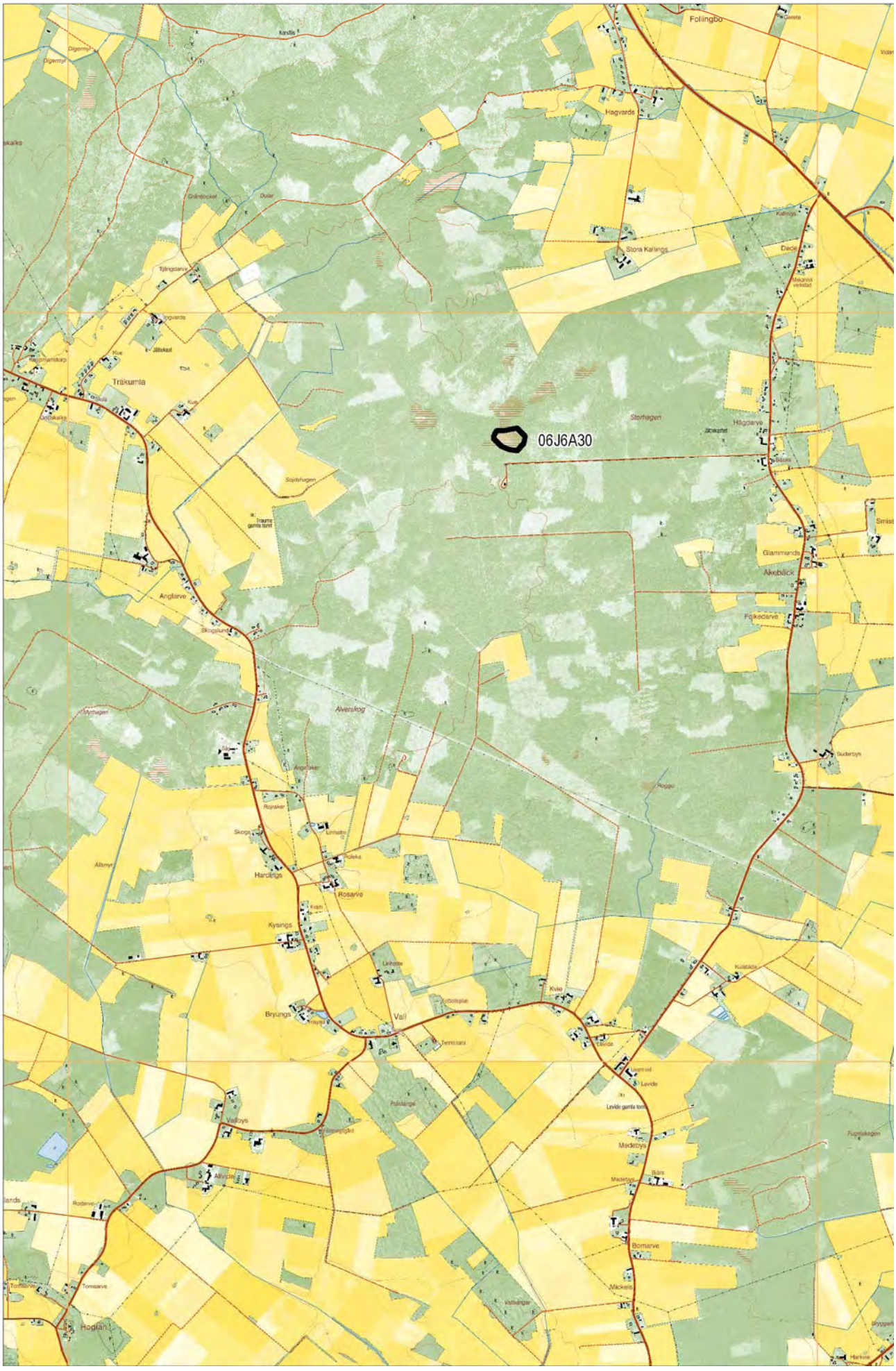
06J6A30
Follingbo
Hagvards
Stora Kallings
Dede
Trakumla
Storhagen
Hägdarve
Glammunds
Åkebäck
Folkedarve
Anglarve
Alverskog
Hardings
Rosarve
Kysings
Bryungs
Vall
Kvie
Medebys
Bomarve
Vallbys
Hogilan

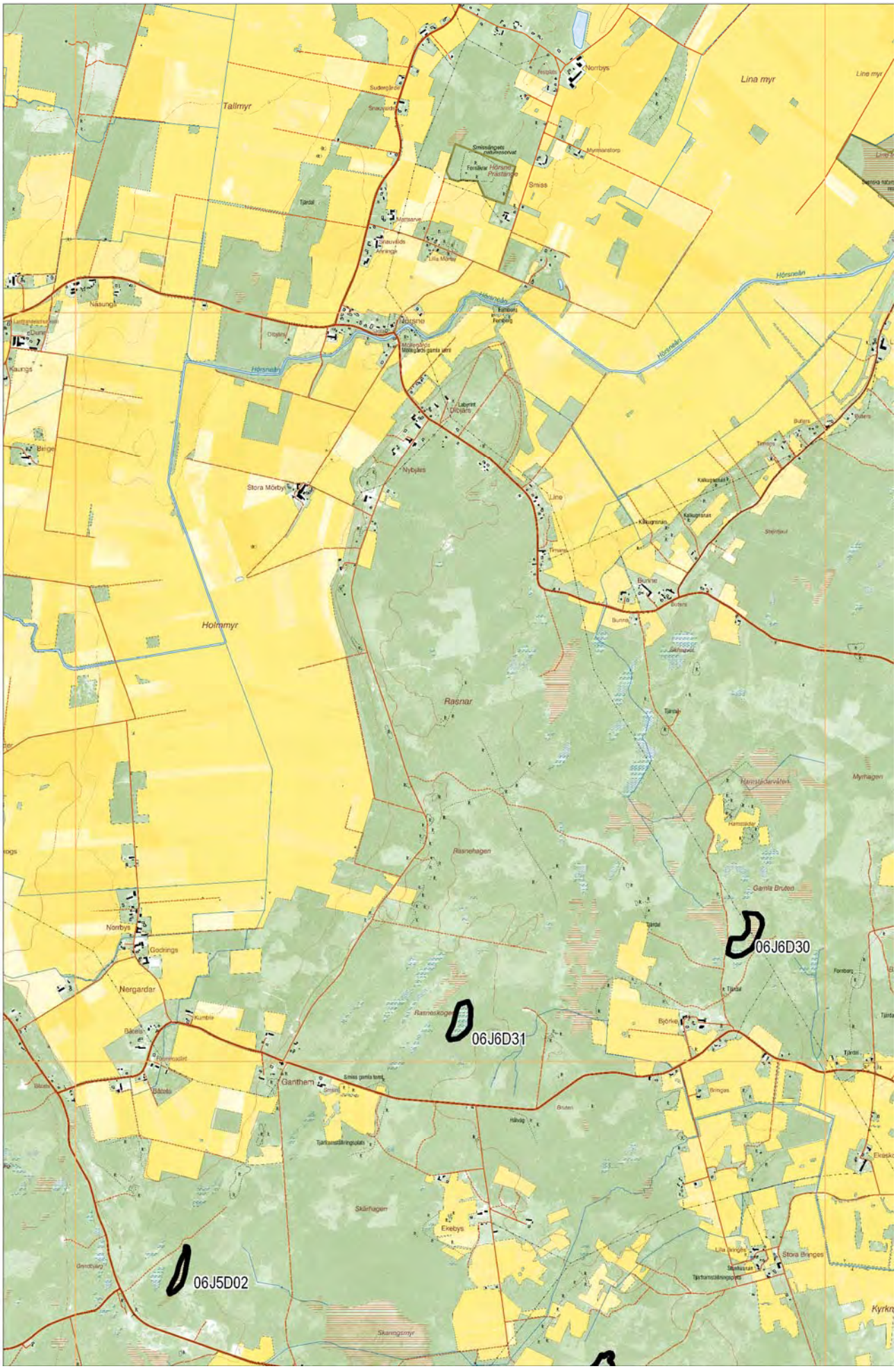
Tallmyr
Lina myr
Norrbys
Smiss
Hörsneån
Nasungs
Kaungs
Bringe
Stora Mörby
Nybjärs
Line
Holmmyr
Rasnar
Rasnehagen
Myrhagen
Gamla Bruten
Norrbys
Godrings
Nergardar
Ganthem
Skärhagen
Ekebys
Stora Bringes
06J6D30
06J6D31
06J5D02

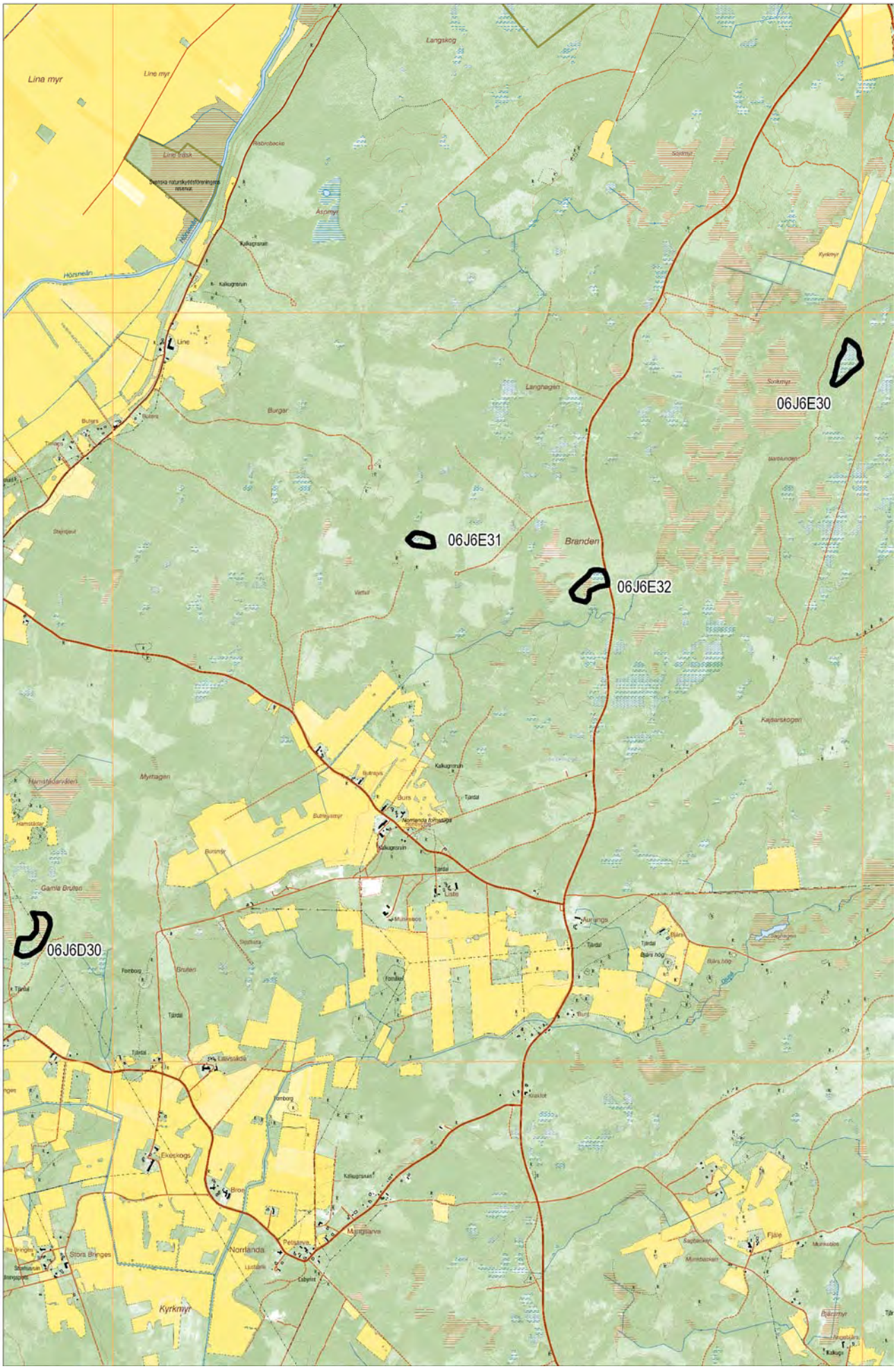
06J6E30
06J6E31
06J6E32
06J6D30
Lina myr
Line myr
Langskog
Line
Burgar
Langhagen
Branden
Myrhagen
Gamla Bruten
Bruten
Aurungs
Ekeskogs
Norrlanda
Stora Bringes
Kyrkmyr
Kajsarskogen

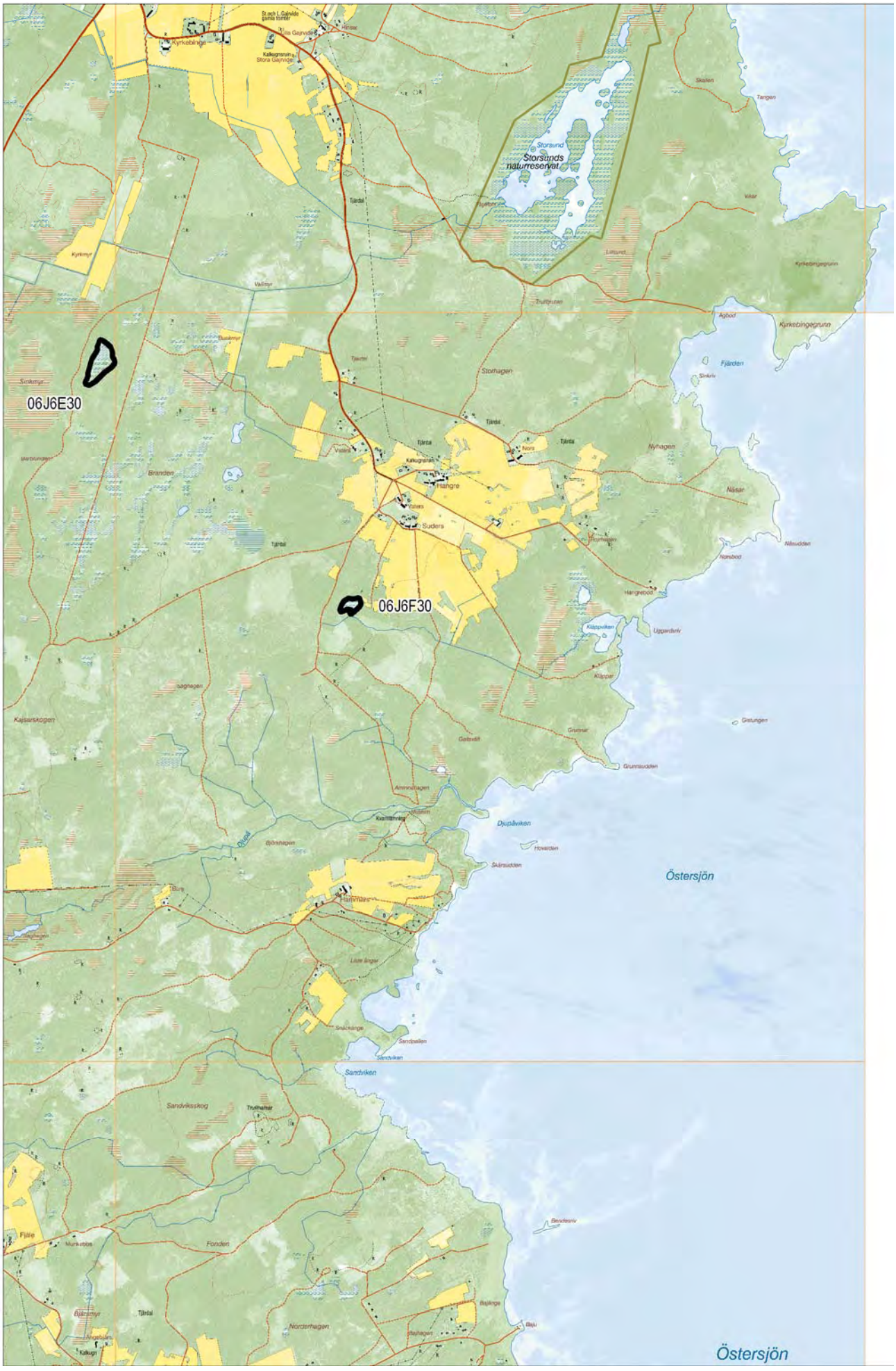
06J6E30
06J6F30
Storsunds naturreservat
Storsund
Kyrkebinge
Kyrkebingegrunn
Fjärden
Storhagen
Nyhagen
Näsar
Hangre
Suders
Branden
Kajsarskogen
Djupåviken
Östersjön
Hammars
Sandviken
Sandviksskog
Fonden
Norderhagen
Östersjön

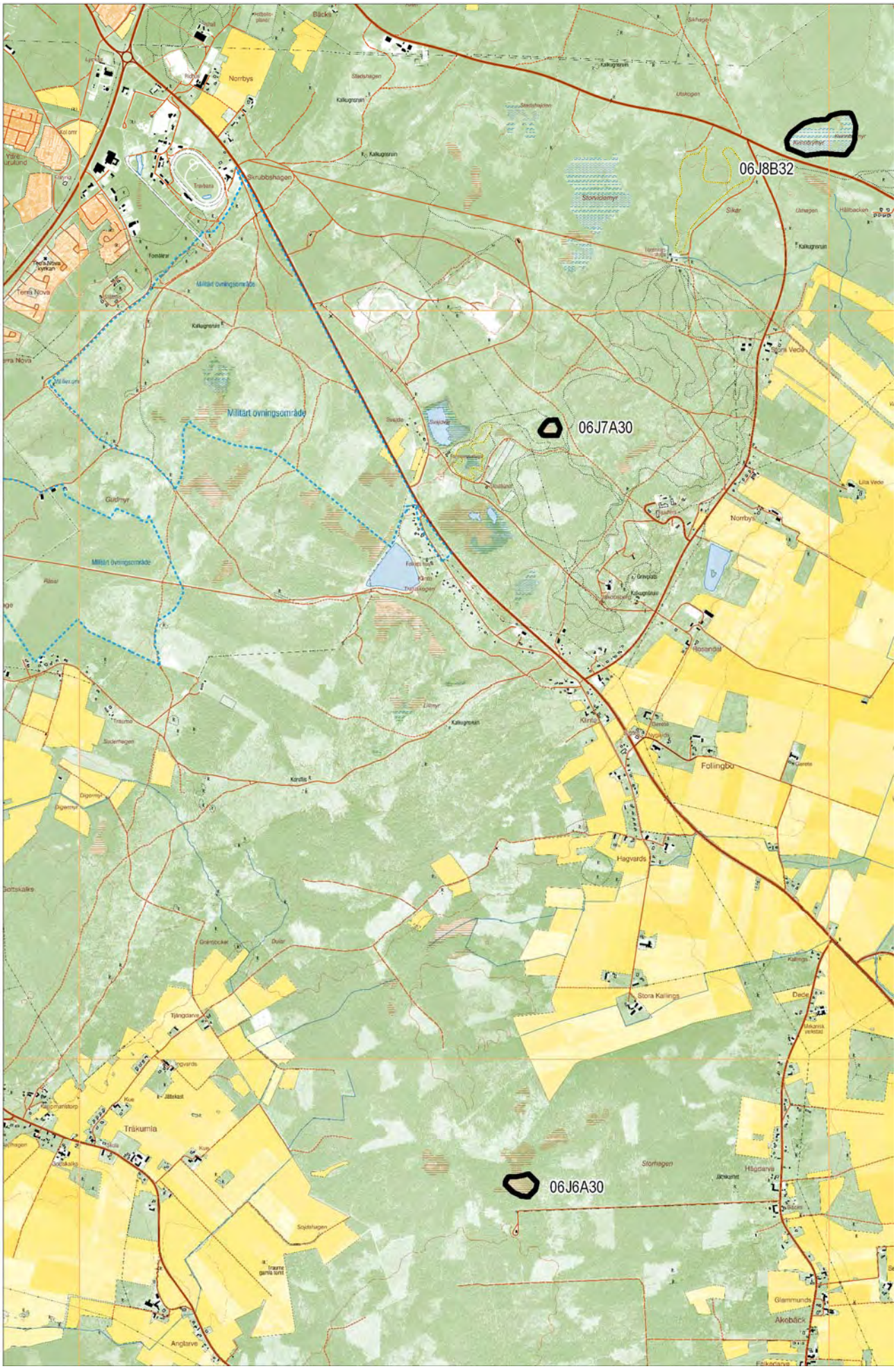
06J8B32
06J7A30
06J6A30
Norrbys
Skrubbshagen
Militärt övningsområde
Storvedemyr
Stora Vede
Rosendal
Follingbo
Hagvards
Stora Kallings
Träkumla
Storhagen
Glammunds
Åkebäck
Anglarve

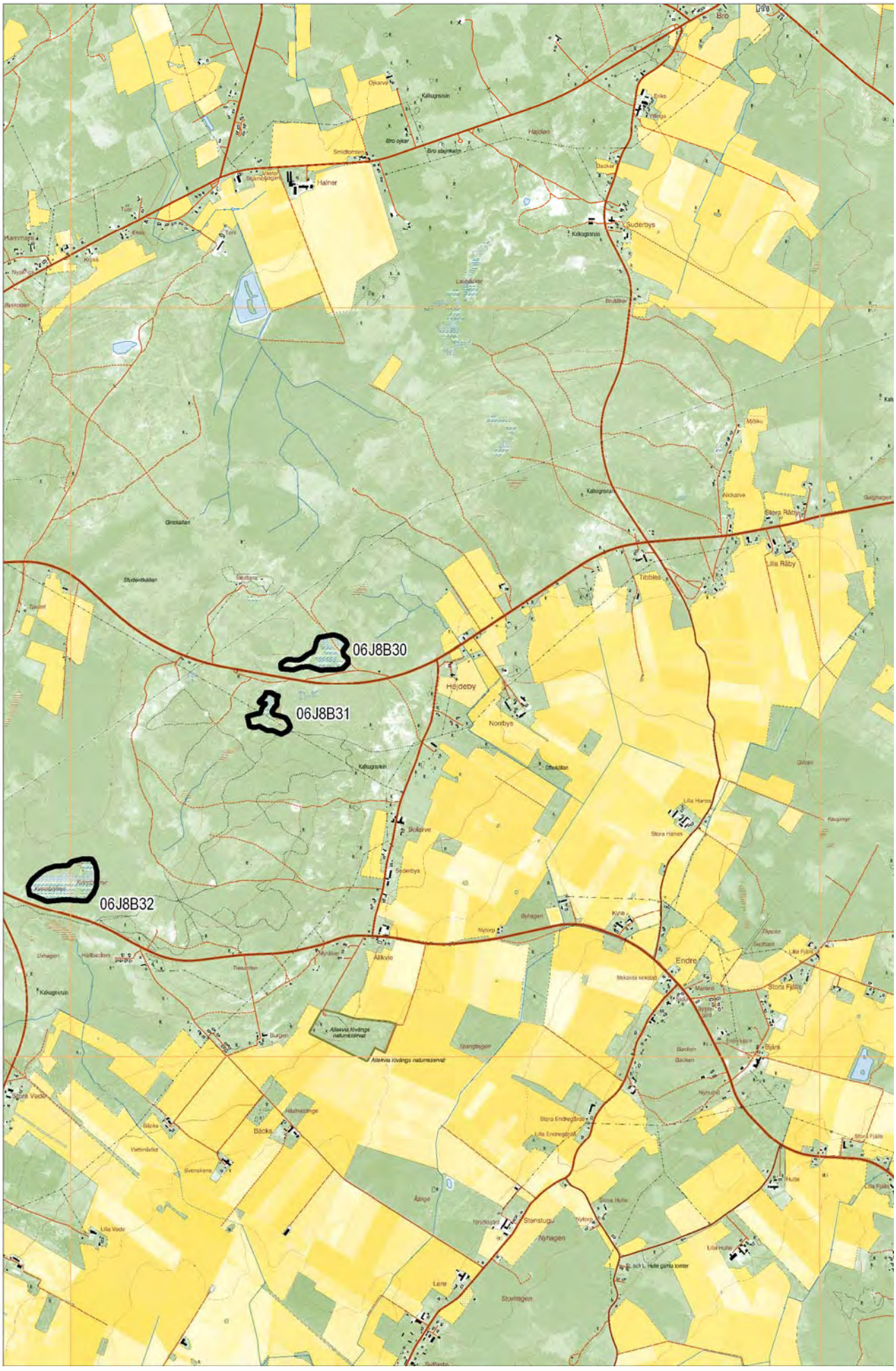
06J8B30
06J8B31
06J8B32
Halner
Suderbys
Hejdeby
Norrbys
Bolarve
Endre
Stora Råby
Lilla Råby
Tibbles
Stenstugu
Nyhagen
Storlagen
Lere
Bäcks
Stora Vede
Lilla Vede
Svenskens
Stora Endregårds
Lilla Endregårds
Stora Fjälle
Lilla Fjälle
Bjärs
Backen
Nyhuset
Stora Hune
Lilla Hune
Stora Hanes
Lilla Hanes
Kyrkogrusvägen
Kalkugnsvägen
Studentskällan
Griskällan
Myrhäcker
Burgen
Spangtagen
Allekvia lövängs naturreservat
Bro
Halden
Smidtorpen
Bro ojkar
Bro stenkalkn
Ojkarve
Eriks
Dacker
Brutäker
Myrbäck
Nickarve
Galghagen
Offerkällan
Kyrkogrusvägen
Byhagen
Nytorp
Kyrkogrusvägen
Halldacken
Livhagen
Treskolten
Myrhäcker
Allekvia
Kyrkogrusvägen
Mekassa vekstad
Manero
Nyhus
Endre
Kyrkogrusvägen
Lera
Storlagen
Nyhagen
Nytorp
Stenstugu
Tonnesgård
Åängen
Lilla Hune
Lilla Fjälle
Stora Fjälle
Hulte
Lilla Hulte
Lilla Vede
Svenskens
Vattendalen
Bäcks
Hästhagsängen
Sutfaste

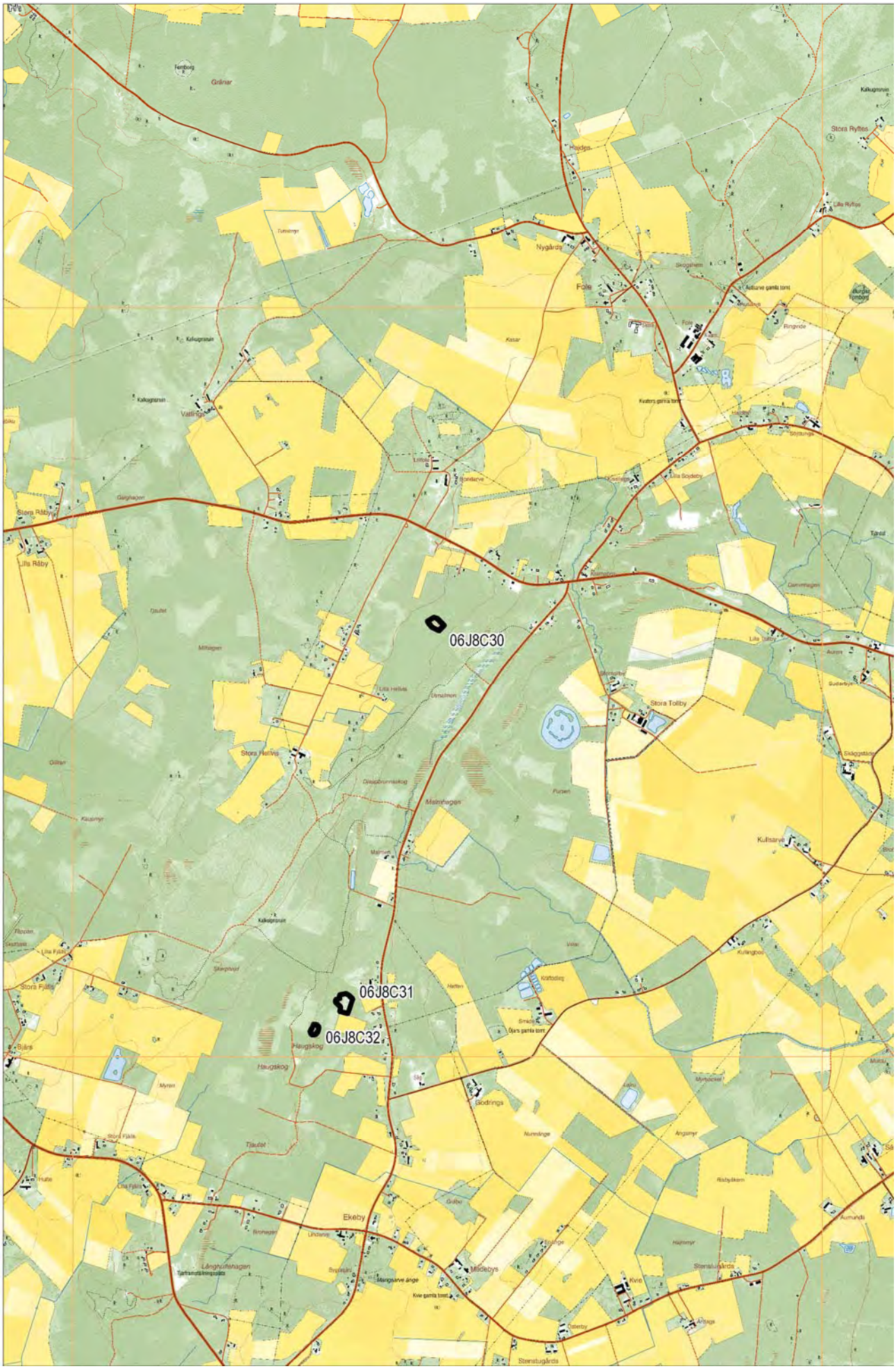
06J8C30
06J8C31
06J8C32
Stora Tollby
Kullsarve
Godrings
Ekeby
Stora Råby
Lilla Råby
Stora Helvis
Stora Fjälls
Haugskog
Malmhagen
Nygårds
Fole
Vattings
Stora Ryftes
Lilla Ryftes
Lilla Soydeby
Kvie
Stenstugårds

06J8E30
06J8E31
Sandhagen
Brajdgatskogen
Brändan
Mästermyr
Skarphagen
Svalings
Medebys
Gothemån

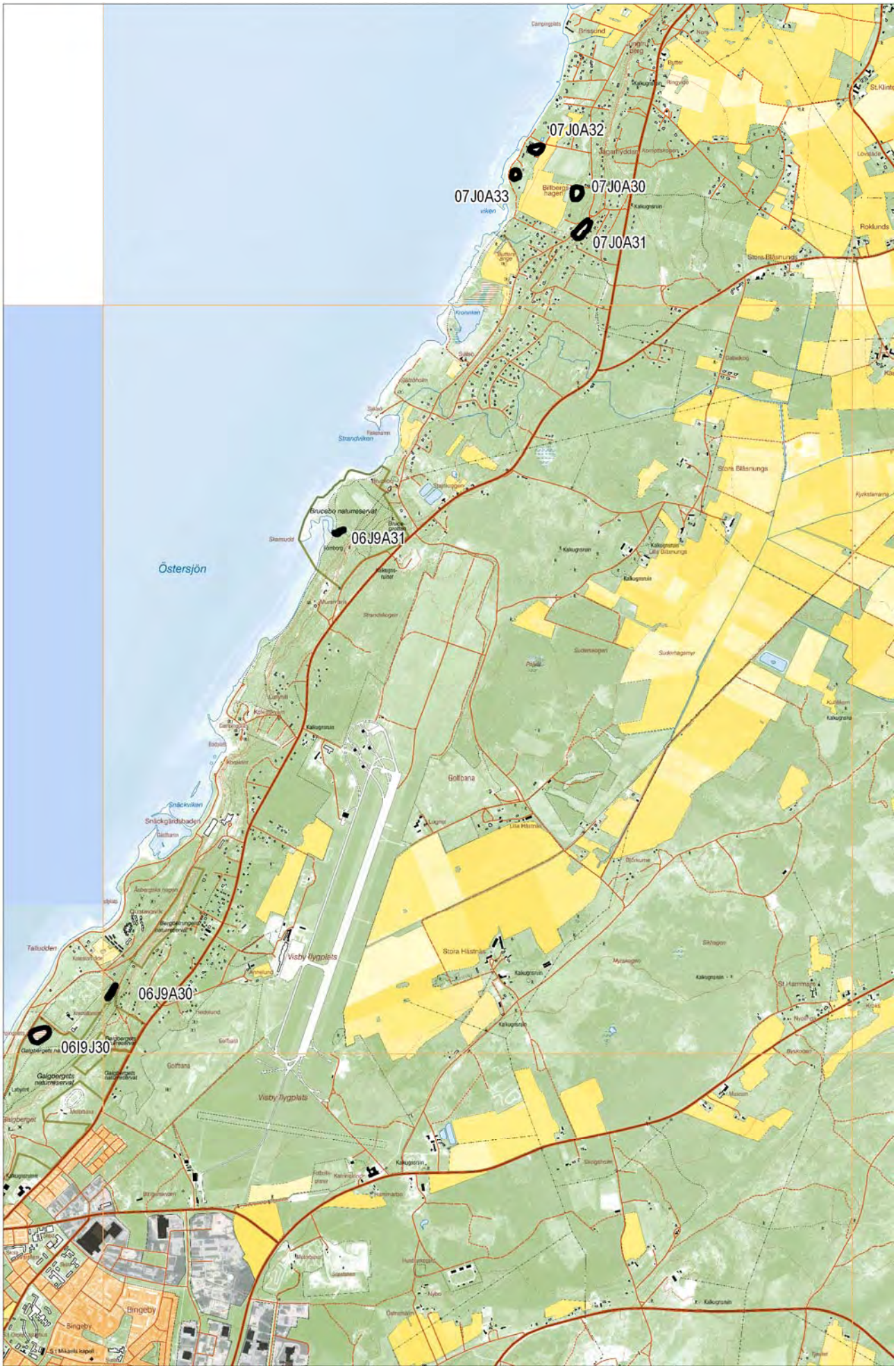
07J0A32
07J0A33
07J0A30
07J0A31
06J9A31
06J9A30
06I9J30
Östersjön
Brucebo naturreservat
Golfbana
Visby flygplats
Stora Hästnäs
Bingeby

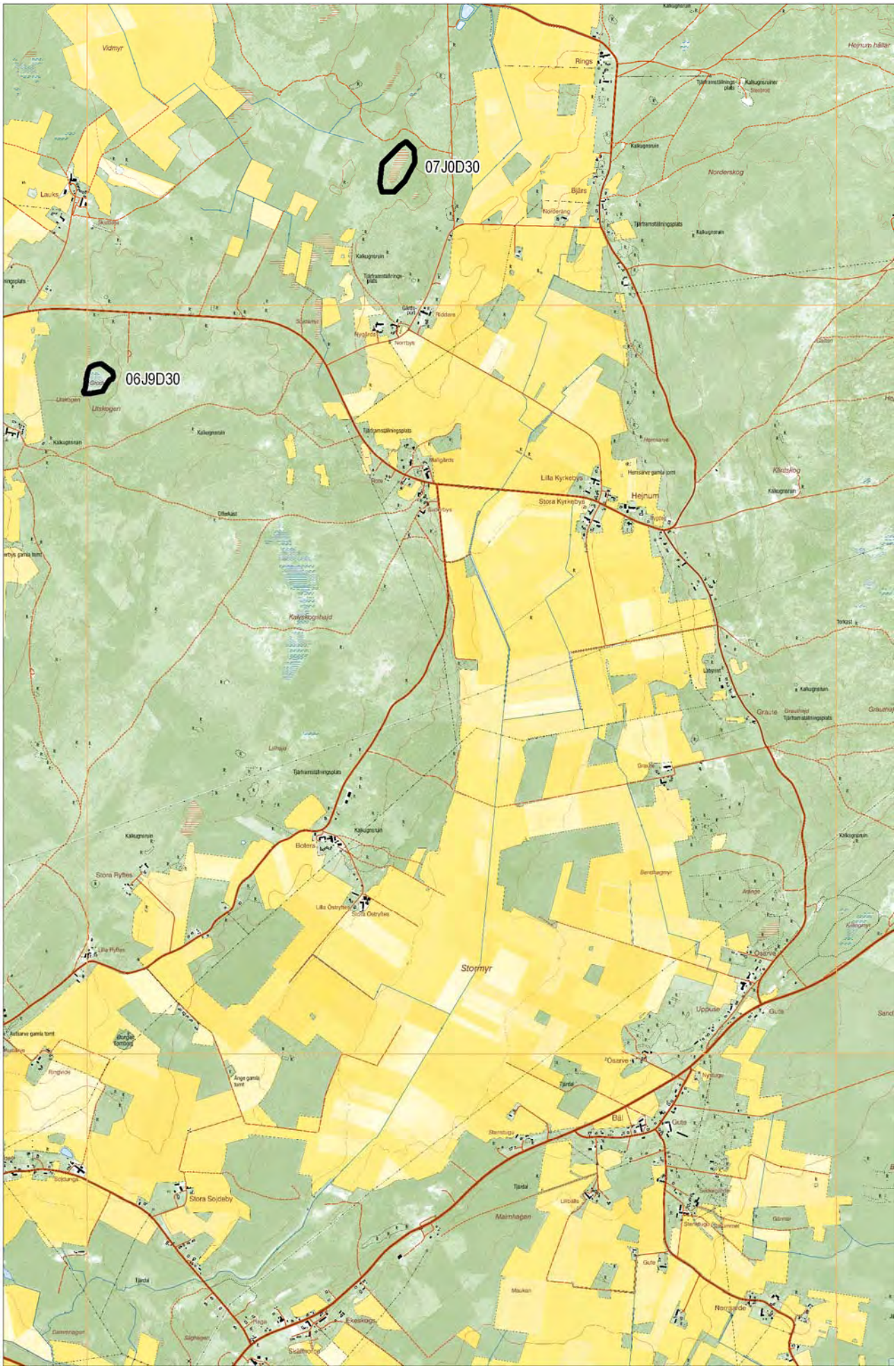
07J0D30
06J9D30
Vidmyr
Rings
Hejnum hällar
Norderskog
Bjärs
Lauks
Lilla Kyrkebys
Stora Kyrkebys
Hejnum
Kalyskogshajd
Boters
Stora Ryftes
Lilla Östryftes
Stormyr
Uppuse
Gute
Bål
Stora Sojdeby
Maimhagen
Norrgarde
Exeskogs

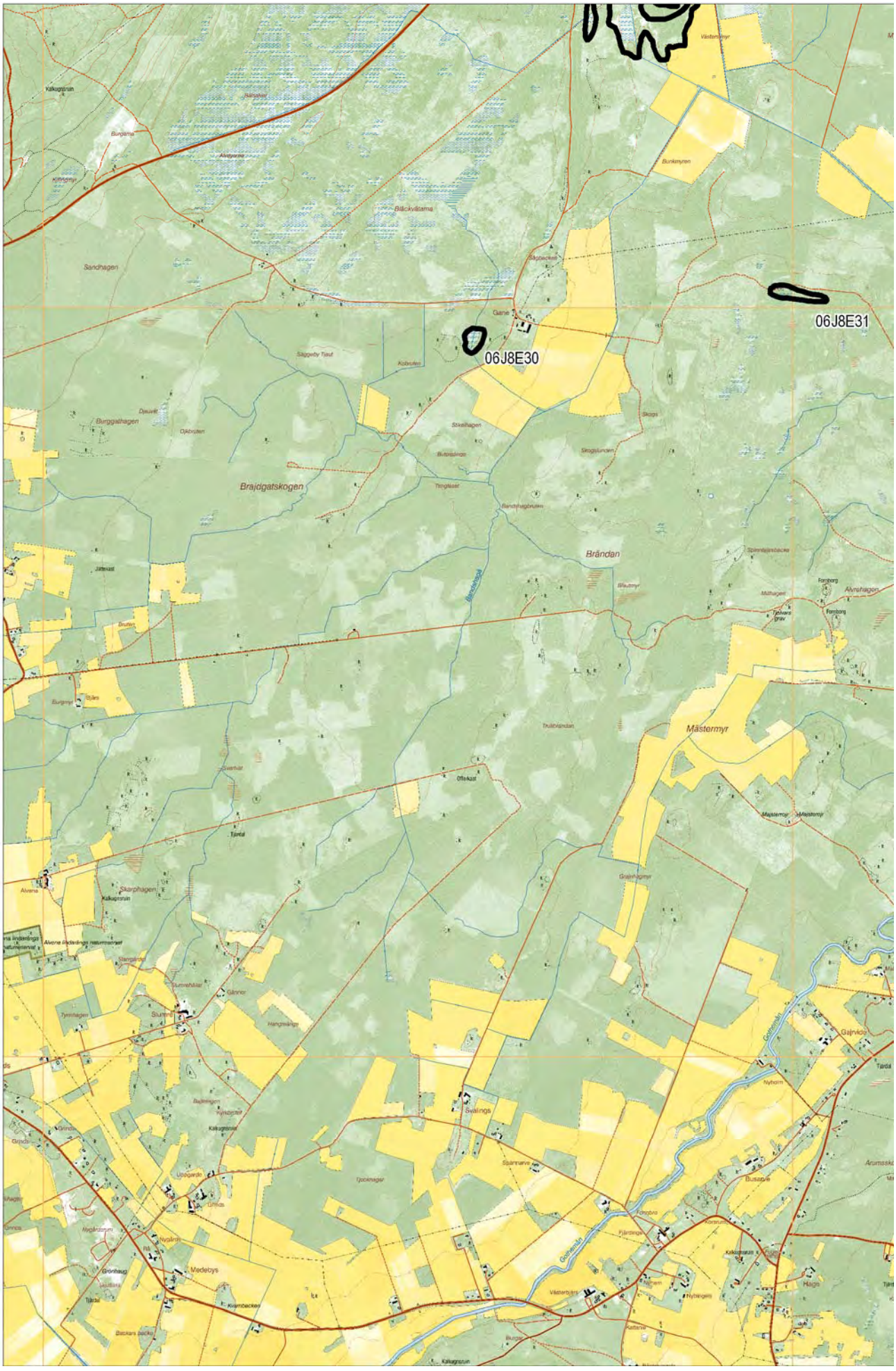
06J8E30
06J8E31
Sandhagen
Blåckvätarna
Gane
Burggathagen
Brajdgatskogen
Brändan
Mästermyr
Skarphagen
Svalings
Medebys
Gothemån
Gajrvido
Hage

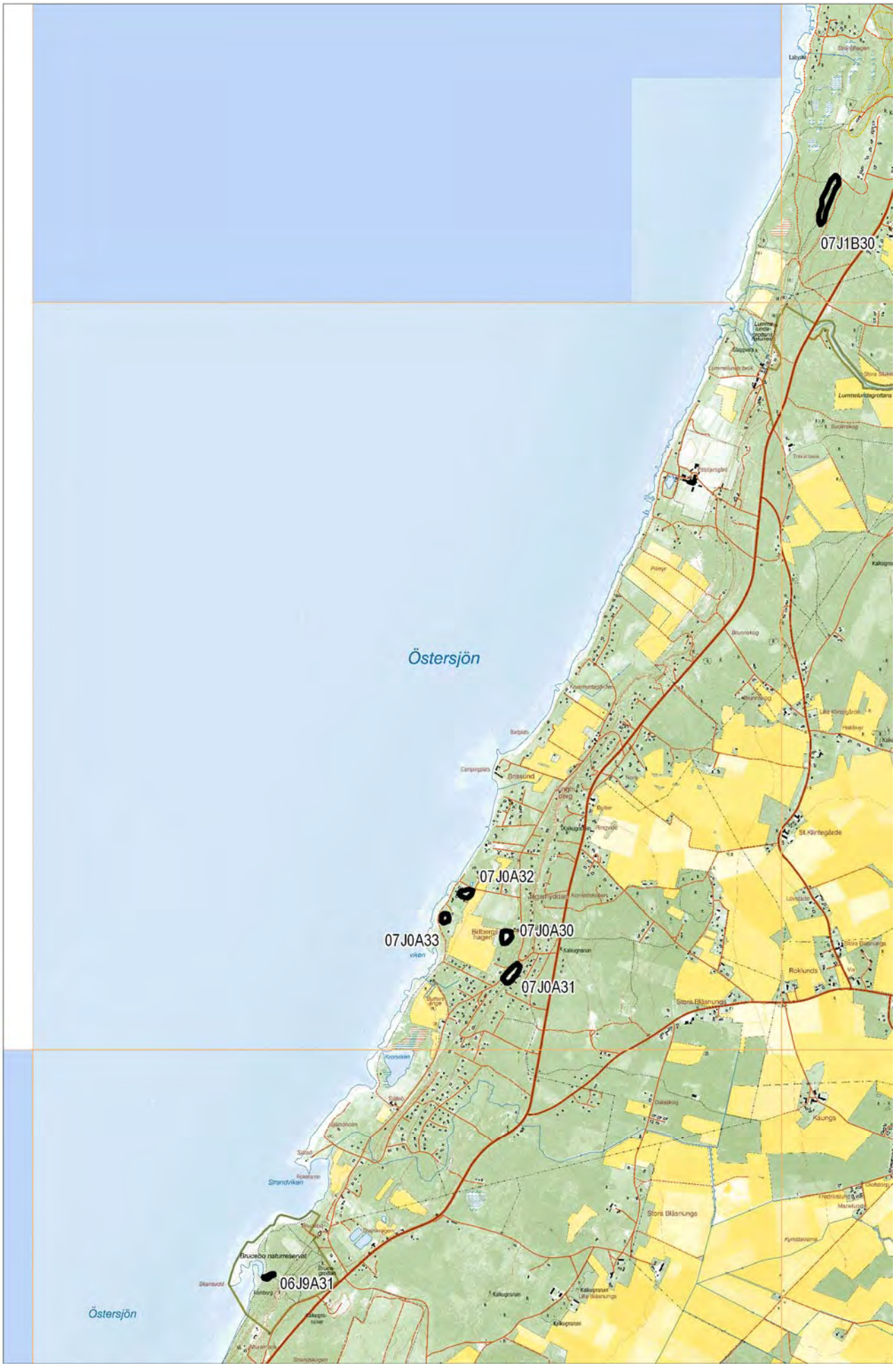
07J1B30
Östersjön
07J0A32
07J0A33
07J0A30
07J0A31
Brucebo naturreservat
06J9A31
Östersjön

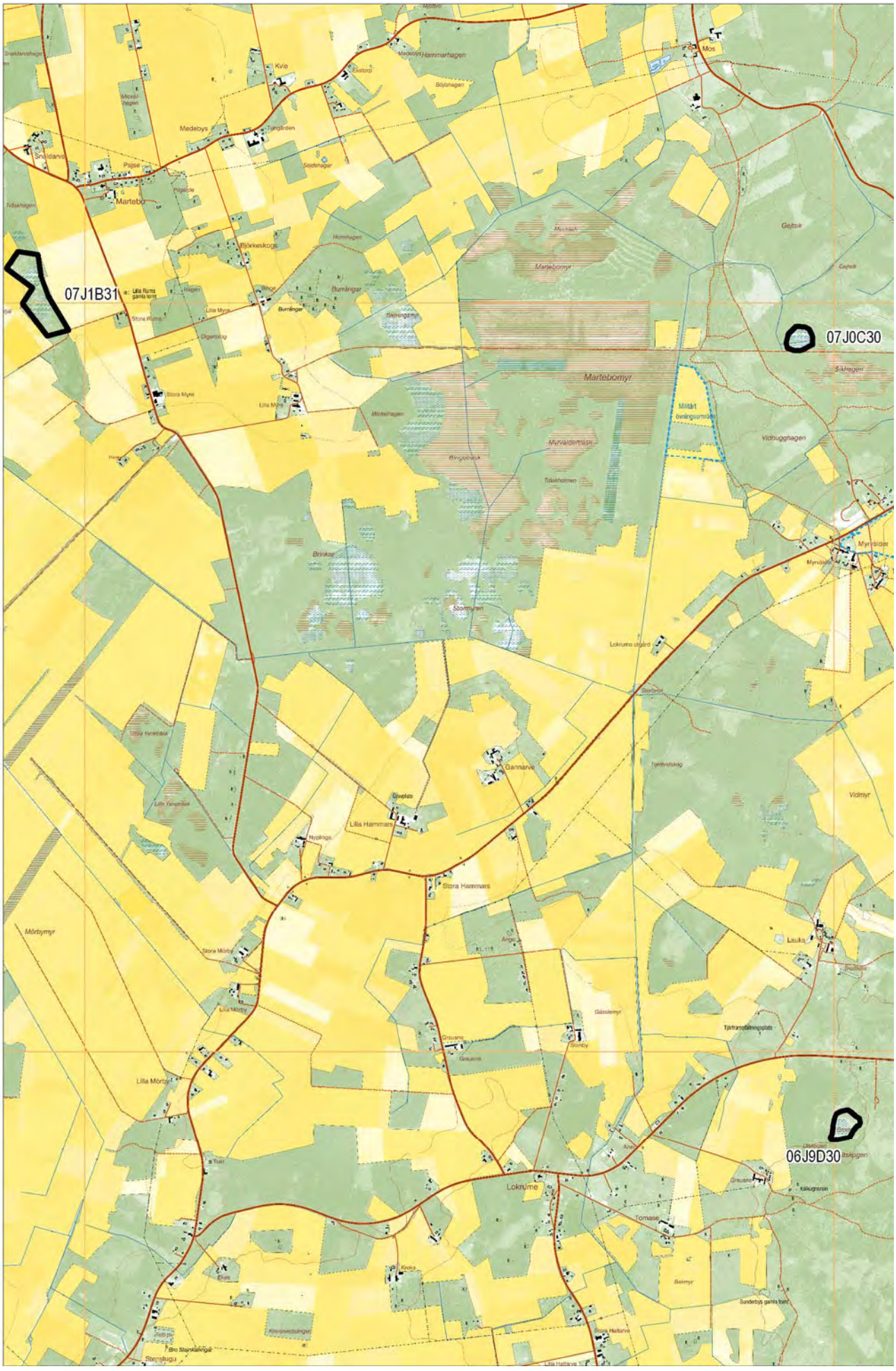
07J1B31
07J0C30
06J9D30
Martebo
Medebys
Pajse
Kvie
Hammarhagen
Mos
Björkeskogs
Burrängar
Martebomyr
Gejtsik
Vidhugghagen
Myrvälder
Brinkar
Stormyren
Gannarve
Lilla Hammars
Stora Hammars
Lilla Mörby
Lokrume
Tomase
Lauka
Vidmyr
Mörbymyr

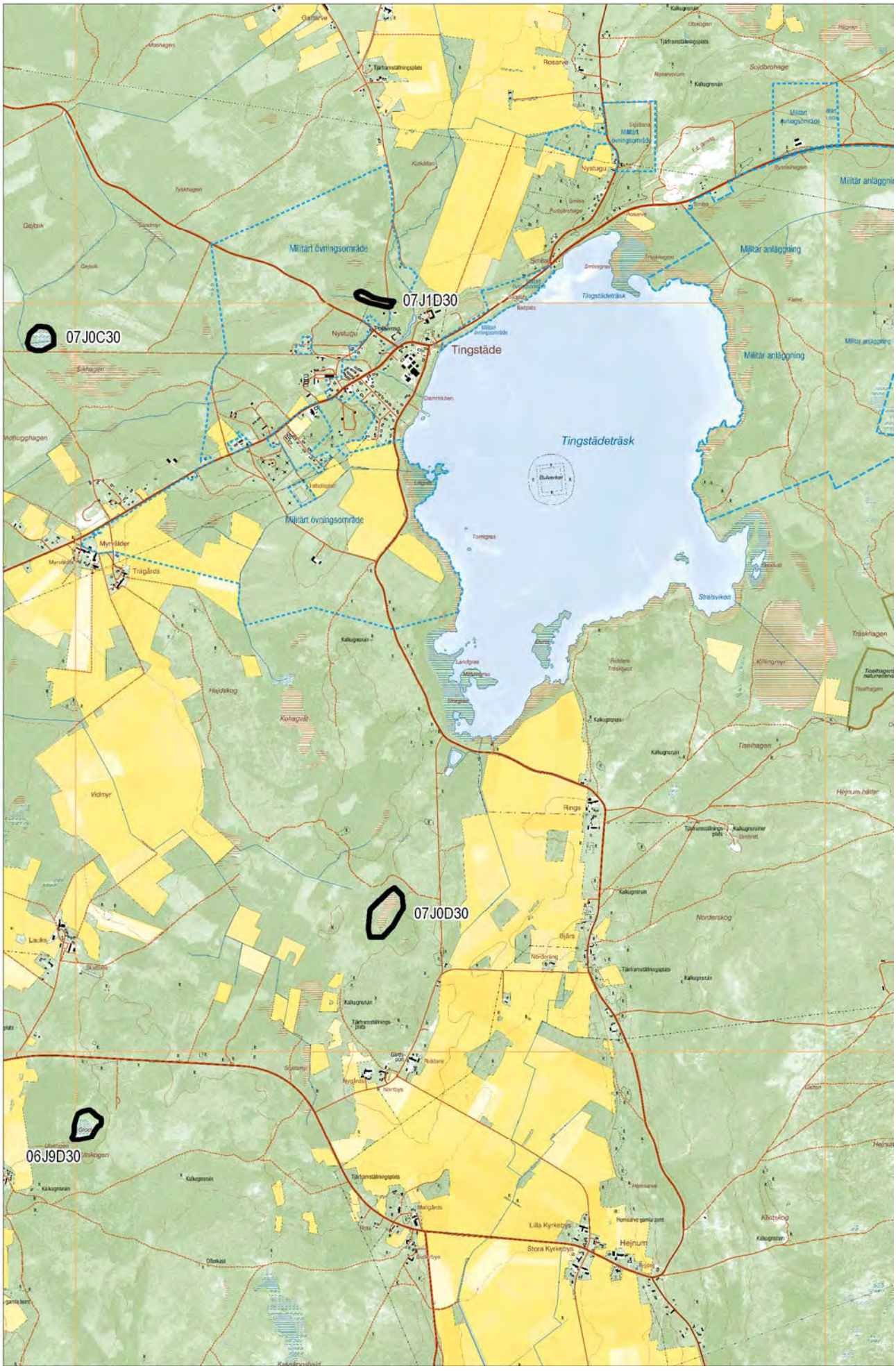
07J1D30
07J0C30
Tingstäde
Tingstädeträsk
Militärt övningsområde
Militär anläggning
07J0D30
06J9D30
Hejnum

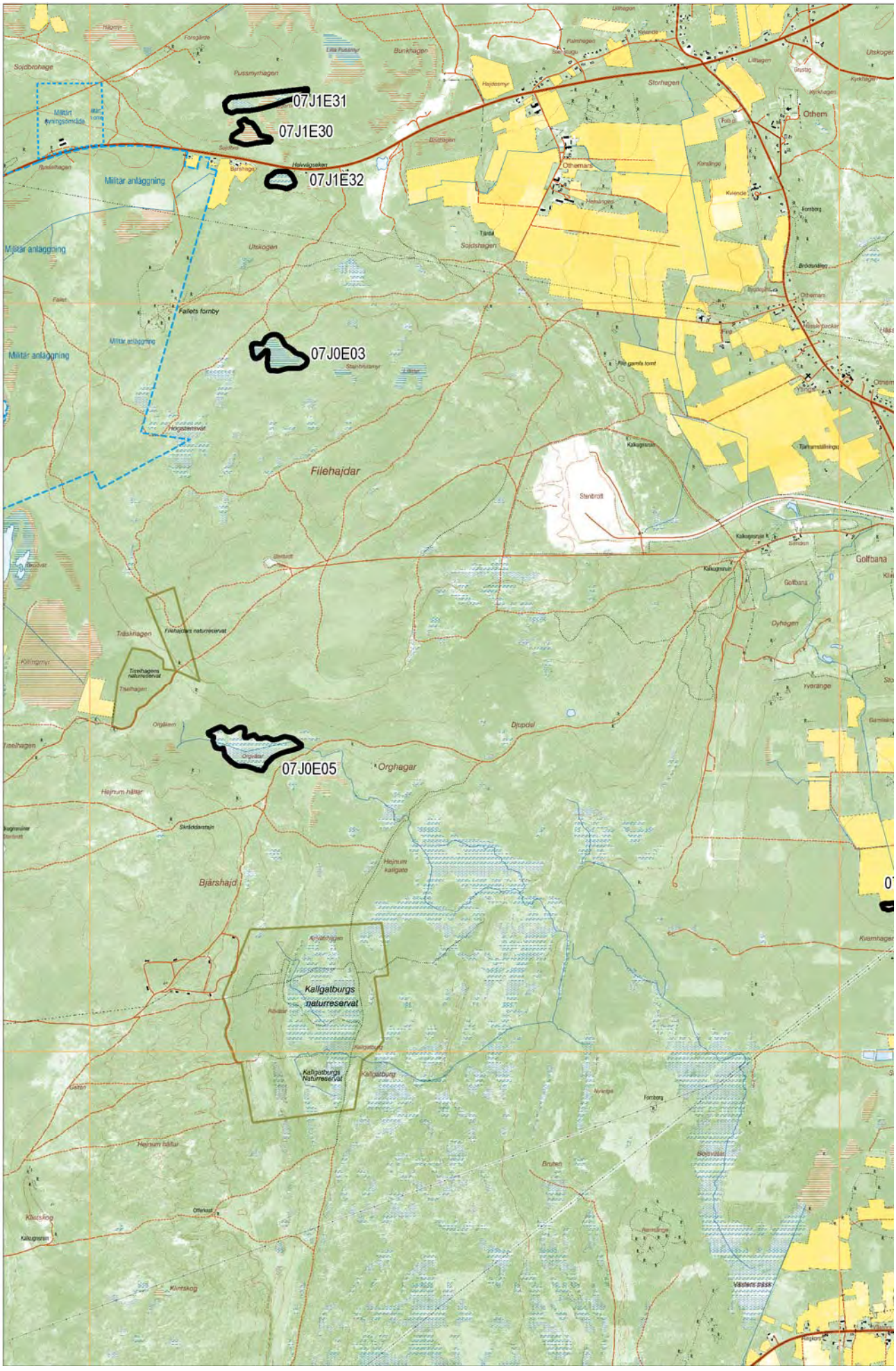
07J1E31
07J1E30
07J1E32
07J0E03
07J0E05
Militär anläggning
Filehajdar
Orghagar
Bjärshajd
Kallgatburgs naturreservat
Golfbana
Othem
Othemars
Storhagen
Pussmyrhagen
Utskogen
Fallets fornby
Hogstensvät
Träskhagen
Djupdal
Hejnum hällar
Hejnum kallgate
Kvarnhagen
Bruten
Kläntskog
Västers näsk

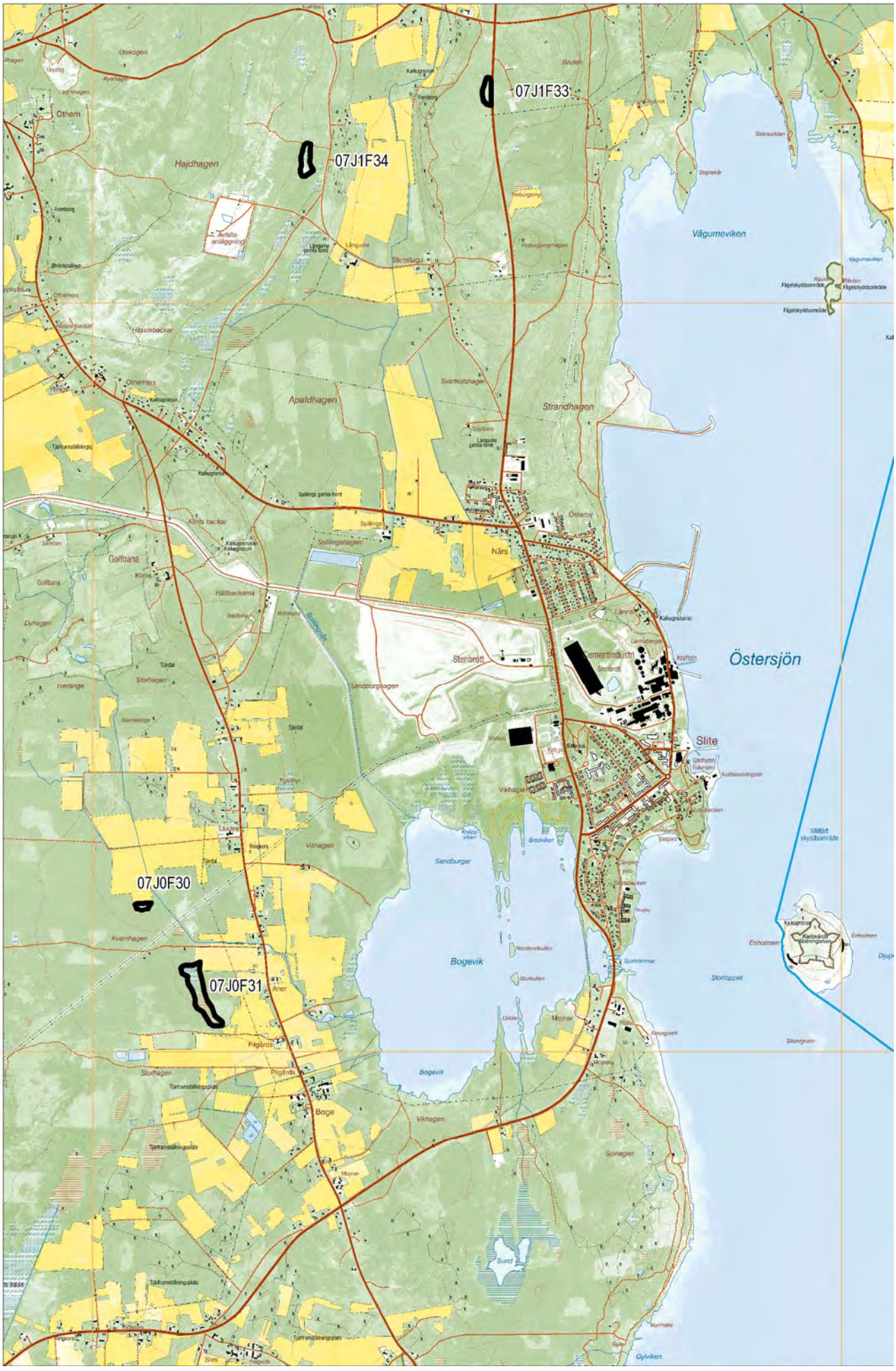
07J1F33
07J1F34
07J0F30
07J0F31
Hajdhagen
Apaldhagen
Strandhagen
Vågumeviken
Östersjön
Slite
Bogevik
Sandburgar
Stenbrott
Närs
Golfbana
Boge
Mojner
Storloppet
Enholmen

07J1G31
07J0G04
Näset
Hideviken
Östersjön
Militärt skyddsområde
Asunden
Asundens naturreservat
Militärt skyddsområde
Militärt skyddsområde

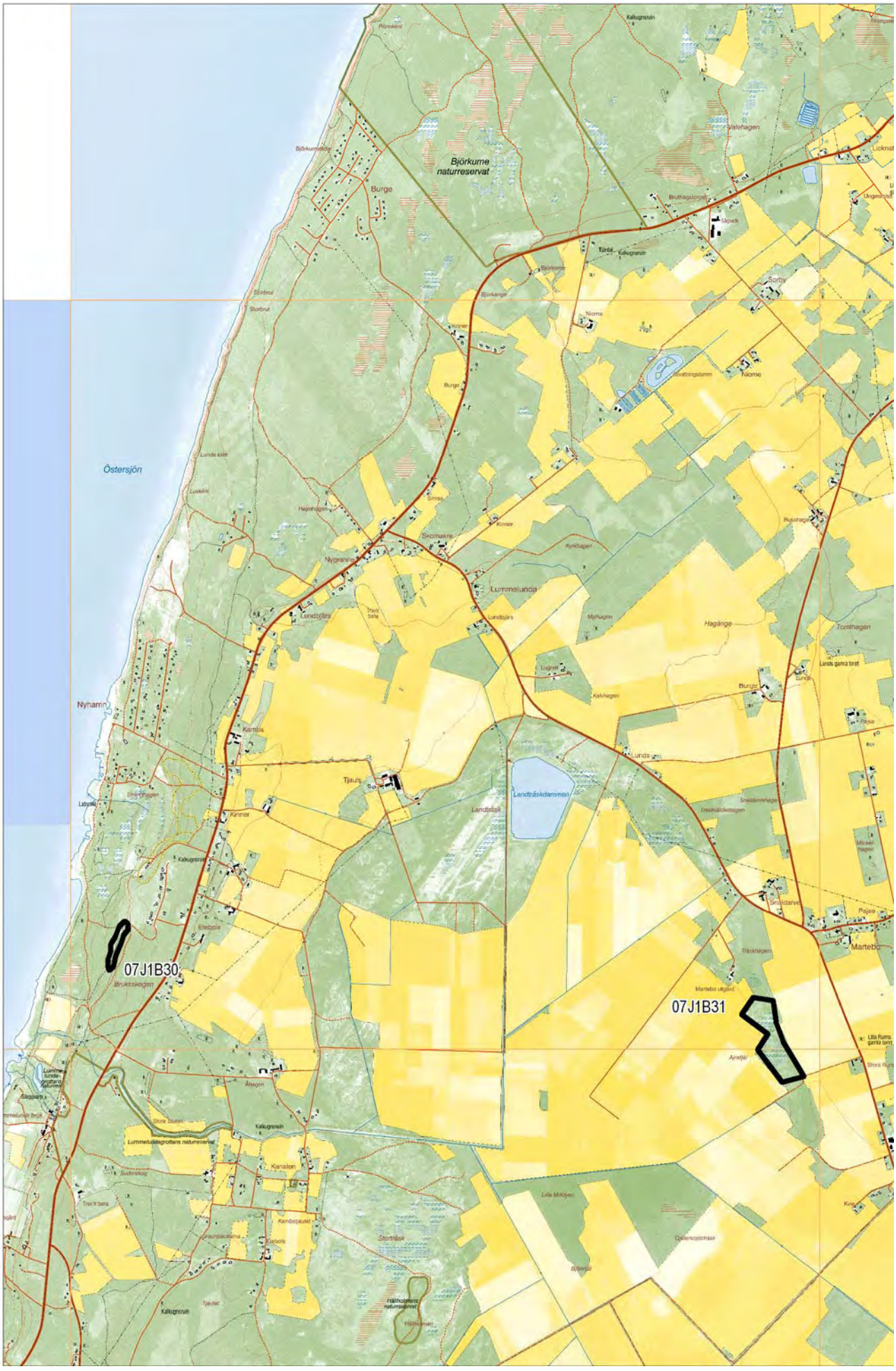
Björkume
naturreservat
Burge
Östersjön
Nyhamn
Lummelunda
Nygranne
Skomakre
Lundbjärs
Kambs
Tjauls
Kinner
Lunds
Hagänge
Burge
Niorne
Sorby
Valehagen
Martebo
07J1B30
07J1B31

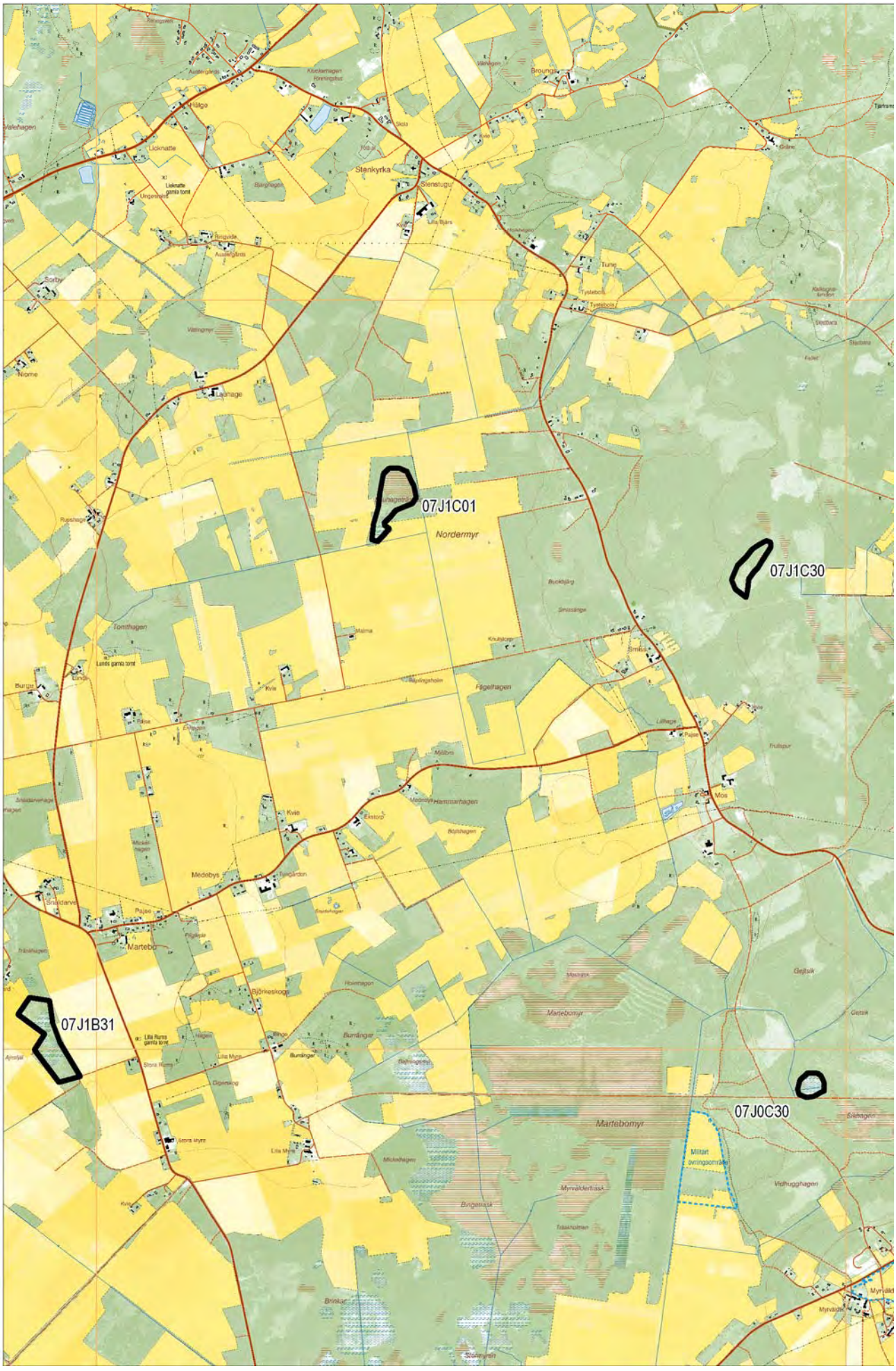
07J1C01
07J1C30
07J1B31
07J0C30
Nordermyr
Martebo
Martebomyr
Stenkyrka
Stenstugu
Hälge
Licknatte
Tune
Smiss
Mos
Medebys
Björkeskogs
Burrängar
Fågelhagen
Hammarhagen
Tomthagen
Launage
Sorby
Niome
Burge
Kvie
Pajse
Lilla Myre
Stora Myre
Gejtsik
Vidhugghagen
Myrvaldertrask
Bingetrask
Brinkar
Skolmyren
Militärt övningsområde

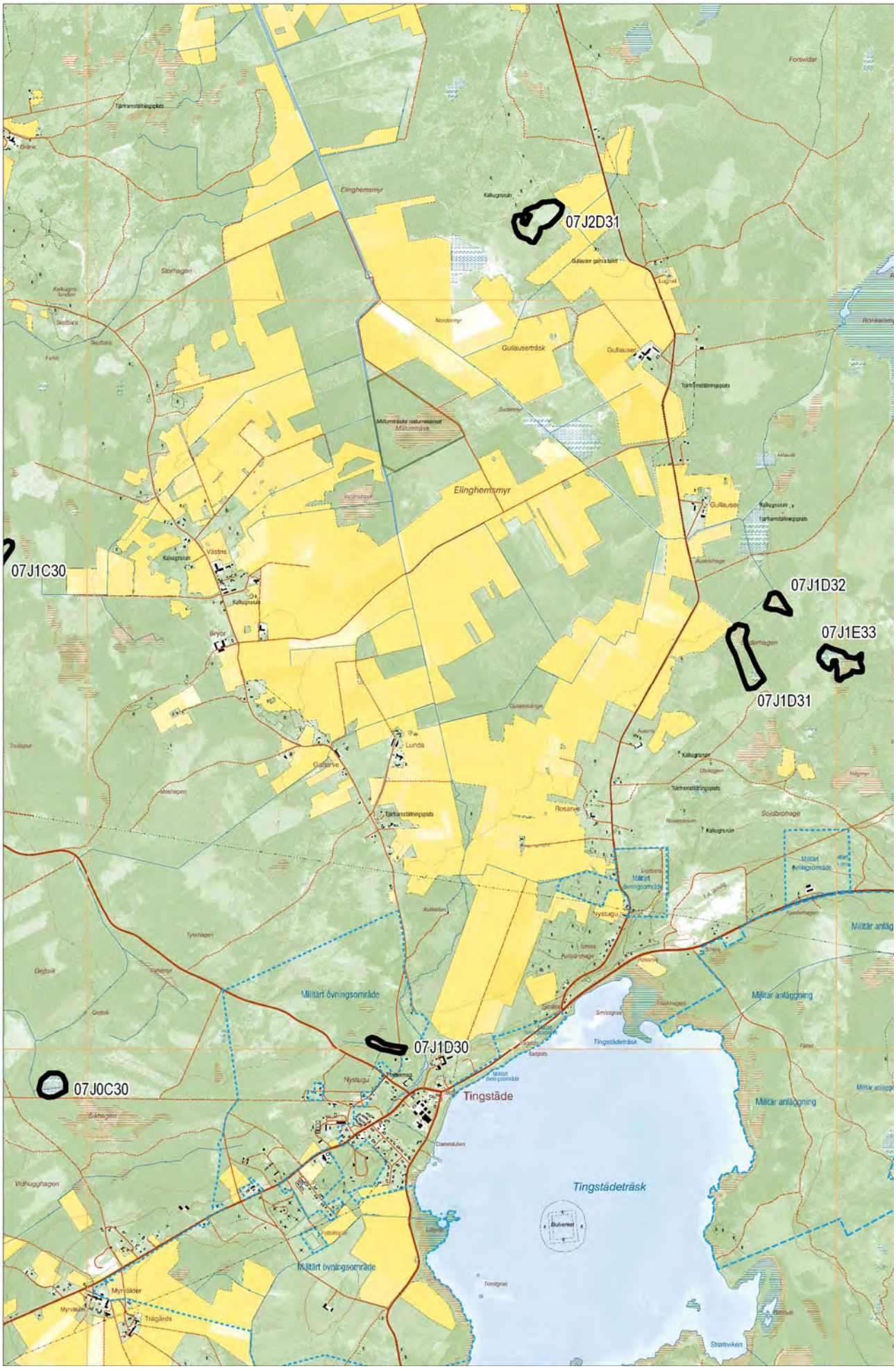
07J2D31
07J1C30
07J1D32
07J1E33
07J1D31
07J1D30
07J0C30
Elinghemsmyr
Gullauserträsk
Tingstäde
Tingstädeträsk
Militärt övningsområde
Militär anläggning

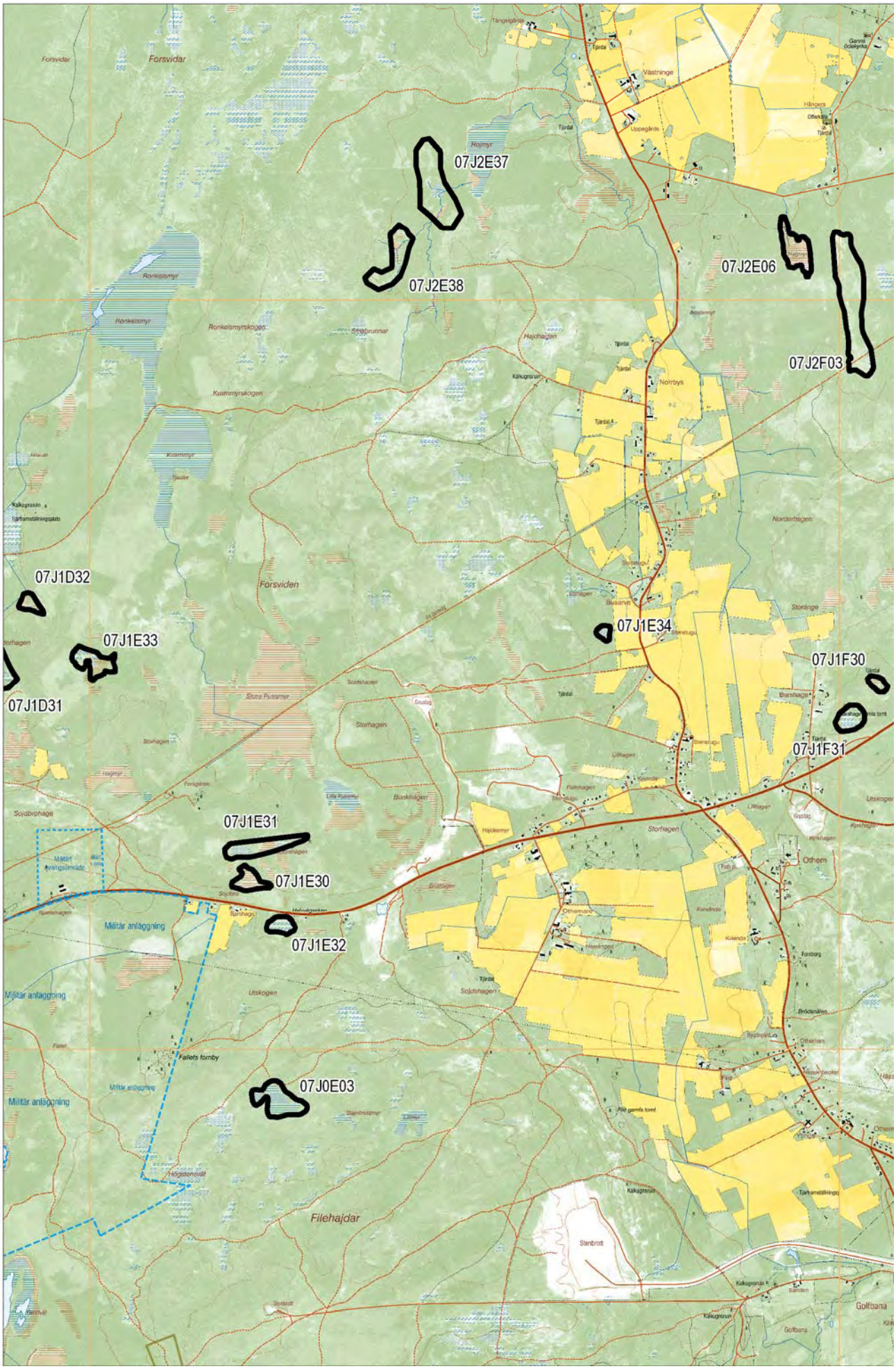
07J2E37
07J2E38
07J2E06
07J2F03
07J1D32
07J1E33
07J1D31
07J1E34
07J1F30
07J1F31
07J1E31
07J1E30
07J1E32
07J0E03
Forsvidar
Forsviden
Militär anläggning
Filehajdar
Golfbana

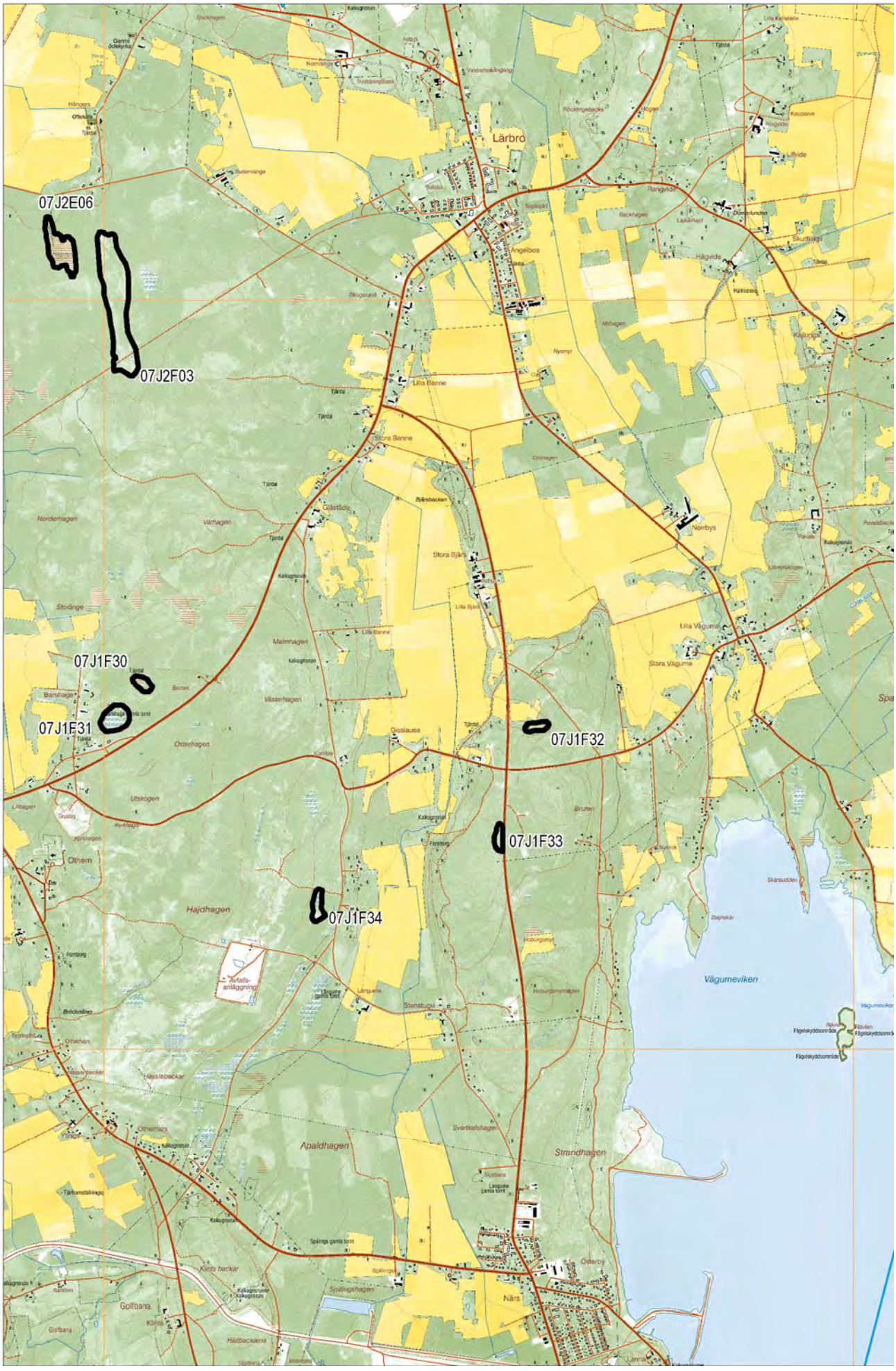
07J2E06
07J2F03
07J1F30
07J1F31
07J1F32
07J1F33
07J1F34
Lärbro
Angelbos
Lilla Banne
Stora Banne
Norrbys
Lilla Vägume
Stora Vägume
Gisslause
Stenstugu
Othem
Hajdhagen
Apaldhagen
Strandhagen
Vägumeviken
Närs
Golfbana

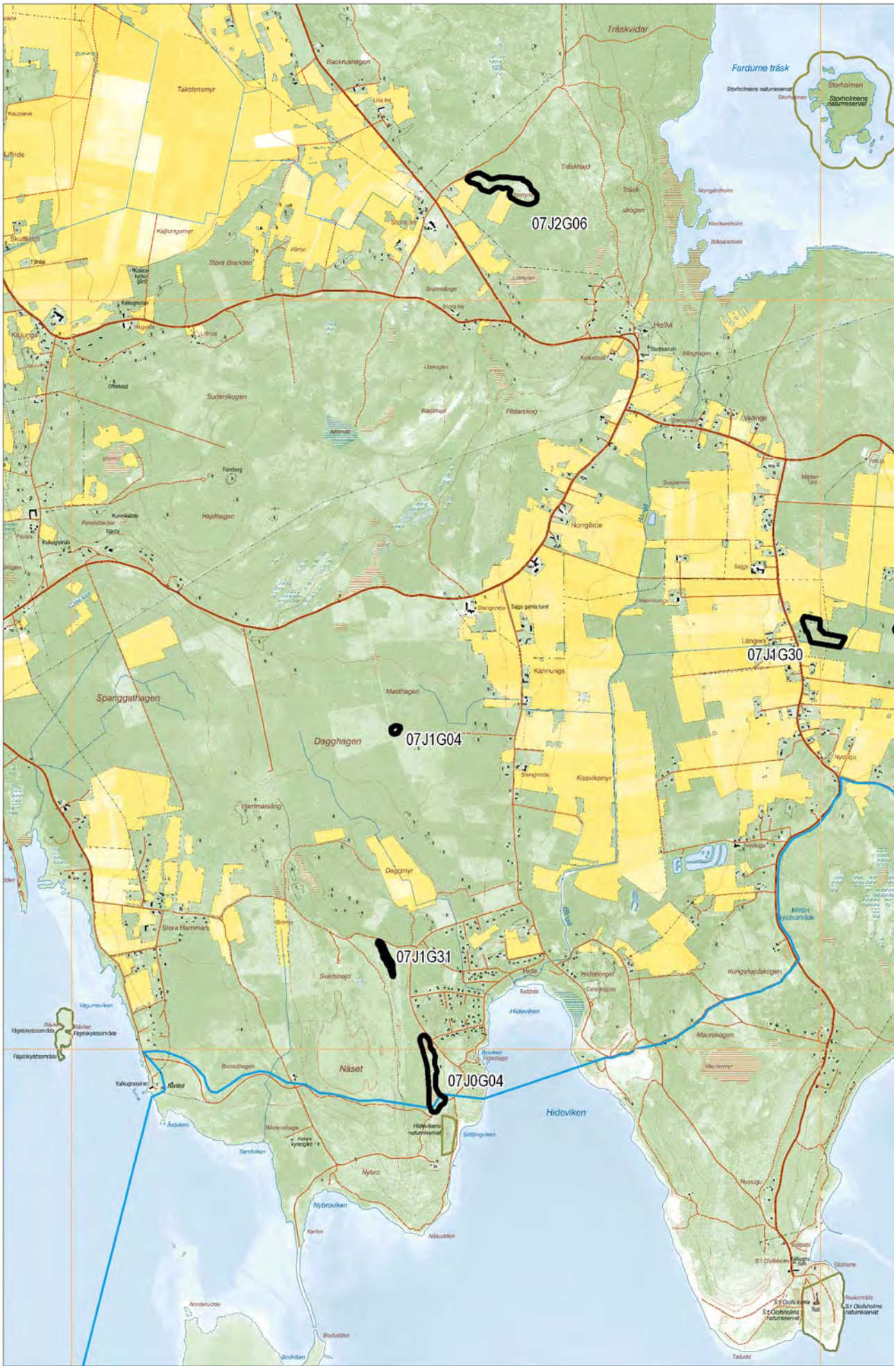
07J2G06
07J1G30
07J1G04
07J1G31
07J0G04
Fardume träsk
Storholmen
Storholmens naturreservat
Träskvidar
Backrushagen
Takstensmyr
Träskhajd
Träsk
skogen
Stora Ire
Stora Branden
Hällvi
Sudarskogen
Fildarskog
Hajdhagen
Norngärde
Längers
Kännungs
Spanggathagen
Masthagen
Dagghagen
Kissviksmyr
Hammarsäng
Daggmyr
Stora Hammars
Svärtshajd
Hide
Hideberget
Hideviken
Kungshajdskogen
Maurskogen
Näset
Nybro
Nybroviken
Näsudden
Nordarudde
Bodudden
Bodviken
Talludd
Nystugu
Gäsharne

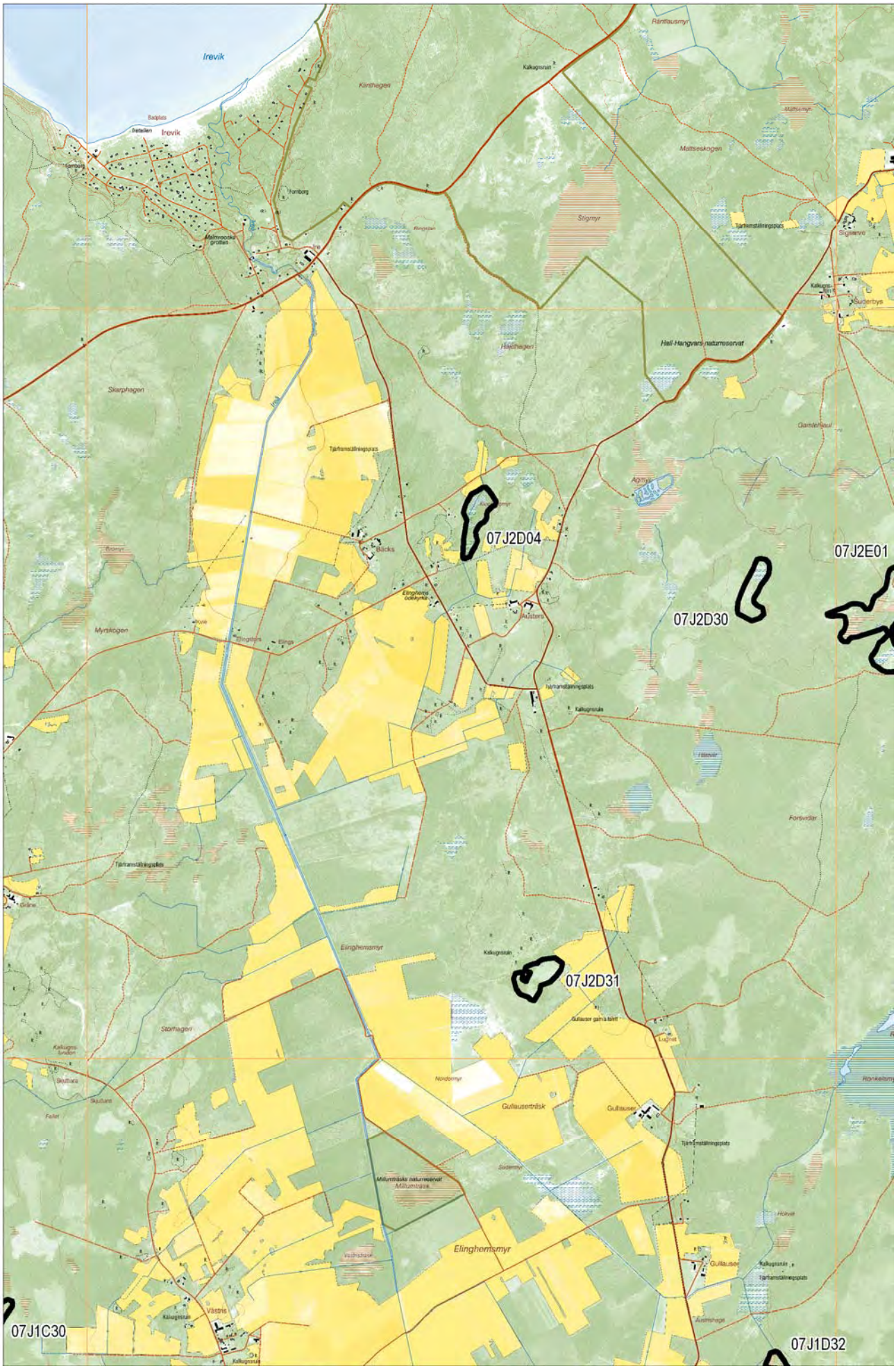
Irevik
Klinthagen
Mattseskogen
Stigmyr
Hall-Hangvars naturreservat
Skarphagen
Myrskogen
Elinghemsmyr
Storhagen
Gullauserträsk
Gullauser
Elinghemsmyr
Västris
07J2D04
07J2E01
07J2D30
07J2D31
07J1C30
07J1D32

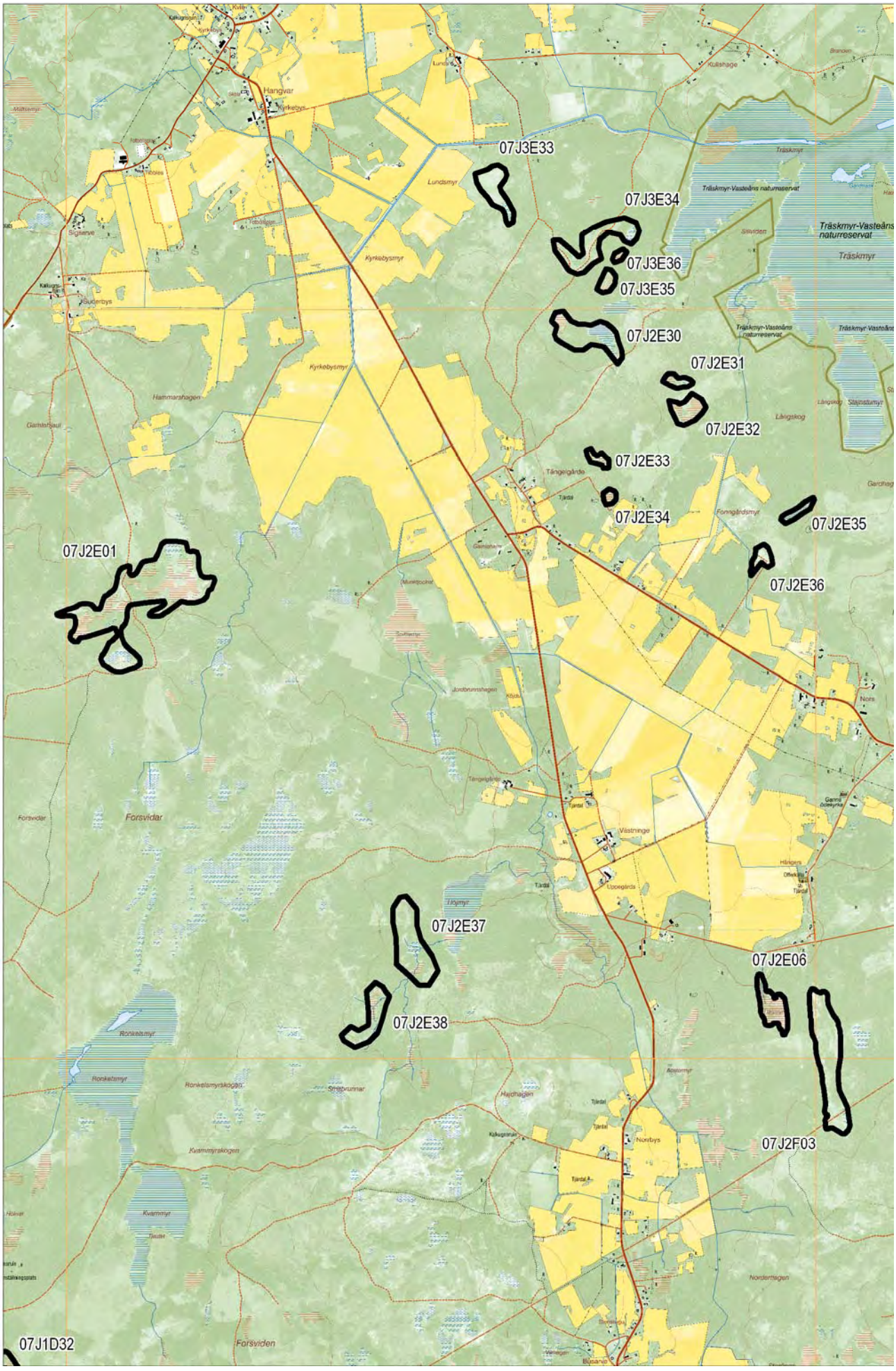
07J3E33
07J3E34
07J3E36
07J3E35
07J2E30
07J2E31
07J2E32
07J2E33
07J2E34
07J2E35
07J2E36
07J2E01
07J2E37
07J2E38
07J2E06
07J2F03
07J1D32
Hangvar
Kyrkebys
Lundsmyr
Kyrkebysmyr
Hammarshagen
Tångelgårde
Fonngårdsmyr
Träskmyr-Vasteåns naturreservat
Träskmyr
Forsvidar
Forsviden
Norrbys
Ronkelsmyr
Kvammyrskogen
Kvammyr
Hajdhagen
Nordertiegen

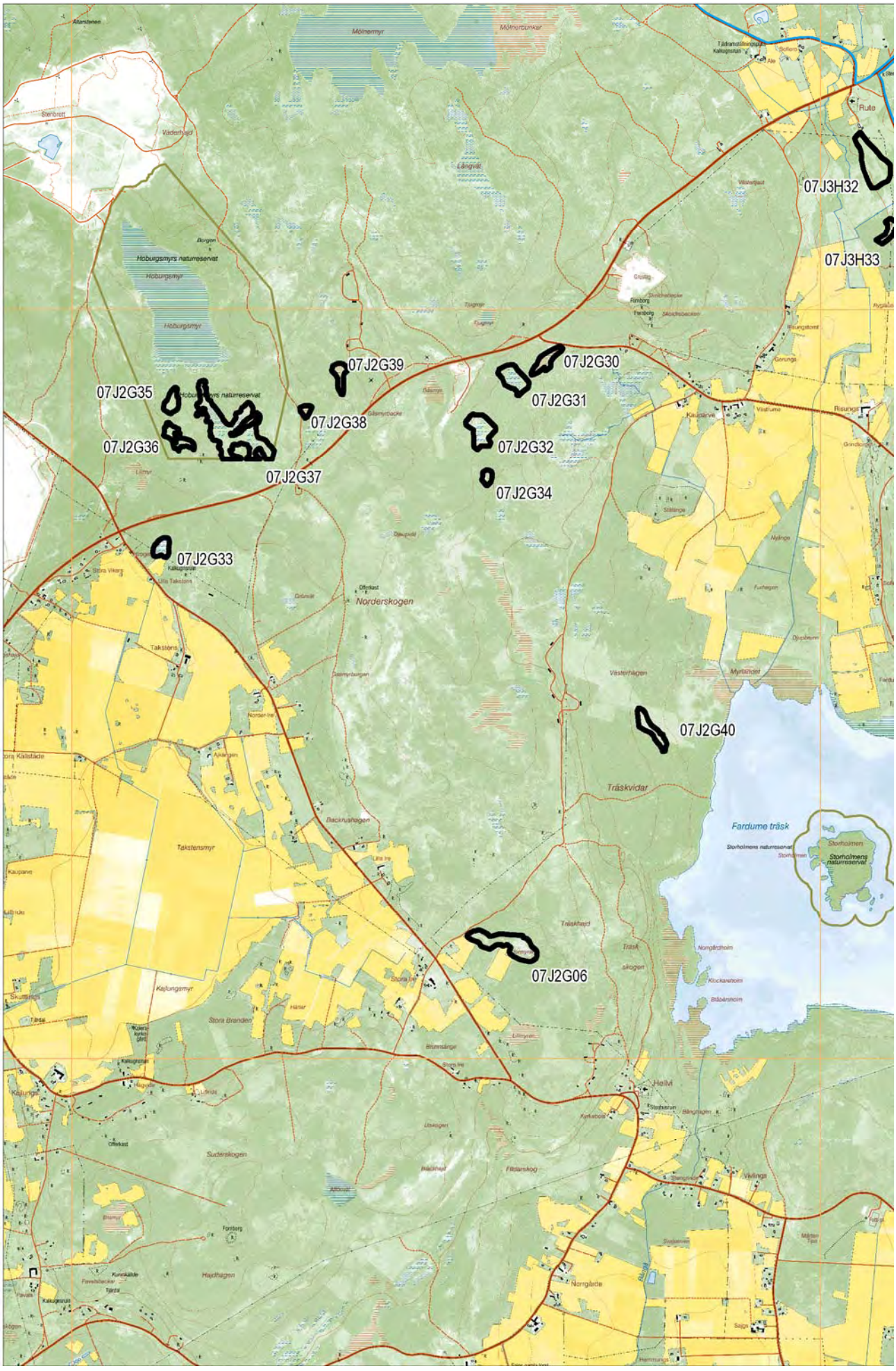
07J3H32
07J3H33
07J2G30
07J2G31
07J2G32
07J2G34
07J2G39
07J2G38
07J2G37
07J2G35
07J2G36
07J2G33
07J2G40
07J2G06
Norderskogen
Fardume träsk
Träskvidar
Hoburgsmyrs naturreservat
Hoburgsmyr
Mölnermyr
Mölnerbunkar
Takstensmyr
Kajlungsmyr
Stora Branden
Suderskogen
Hajdhagen
Norrgårde
Hellvi
Storholmens naturreservat
Storholmen
Rute

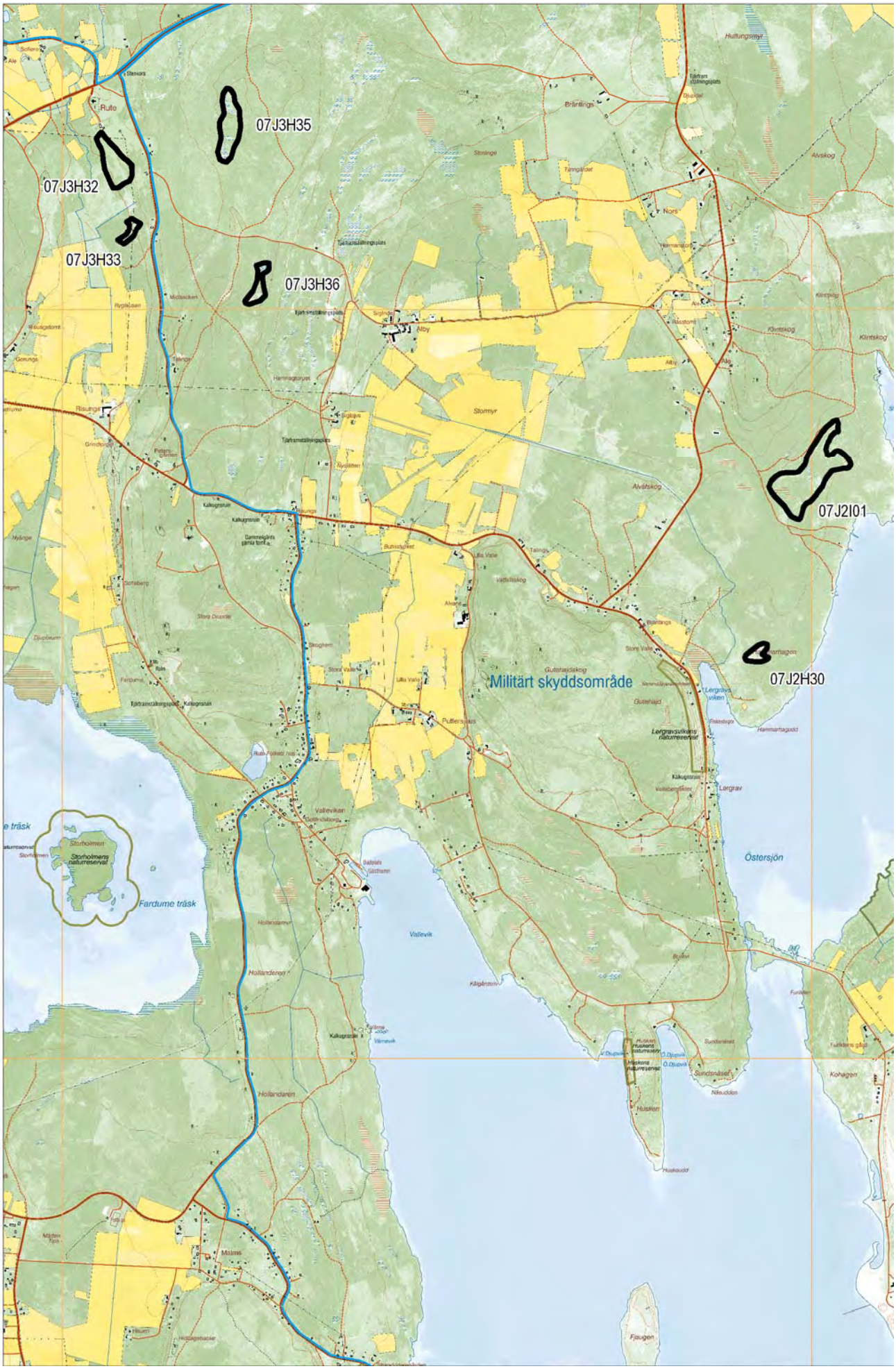
07J3H35
07J3H32
07J3H33
07J3H36
07J2I01
07J2H30
Militärt skyddsområde
Östersjön
Fardume träsk
Storholmens naturreservat
Lergravsvikens naturreservat
Lergrav
Vallevik
Hollanderen
Hollandaren
Malms
Stormyr
Alvåtskog
Gutehajdskog
Puttersjuus
Alvare
Nors
Alby
Ruto
Risungs
Kalkugnsruin
Stora Vallen
Lilla Vallen
Vallevikens
Sundsnäset
Husken
Fjaugen
Kohagen
Alvskog
Klintskog
Hultungsmyr
Brantings
Storange
Tjärtramställningsplats
Sigtjärn
Nyslätten
Skoghem
Sofieberg
Fardume
Rute
Storhoimen

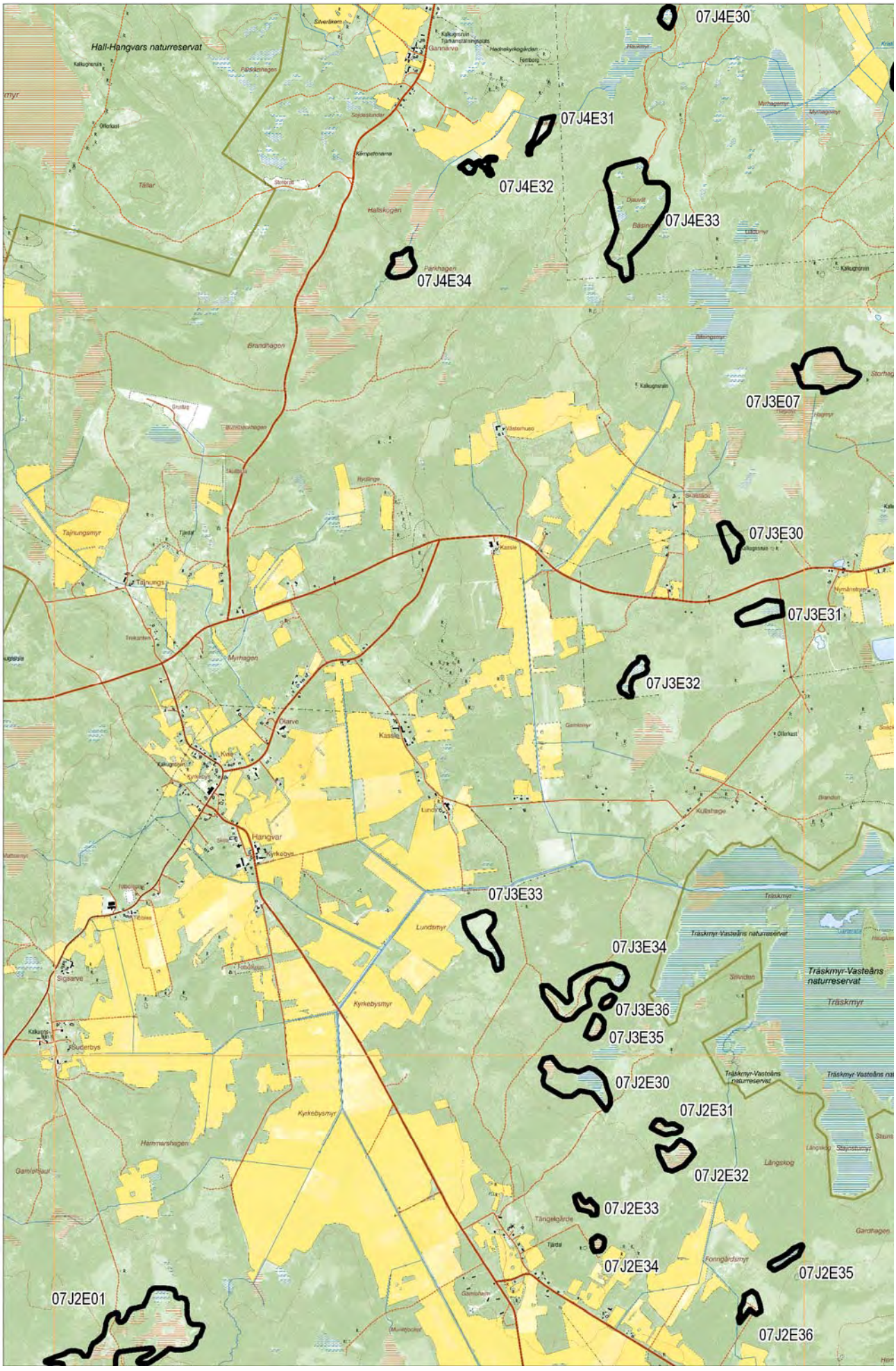
07J4E30
07J4E31
07J4E32
07J4E33
07J4E34
07J3E07
07J3E30
07J3E31
07J3E32
07J3E33
07J3E34
07J3E36
07J3E35
07J2E30
07J2E31
07J2E32
07J2E33
07J2E34
07J2E35
07J2E36
07J2E01
Hall-Hangvars naturreservat
Träskmyr-Vasteåns naturreservat

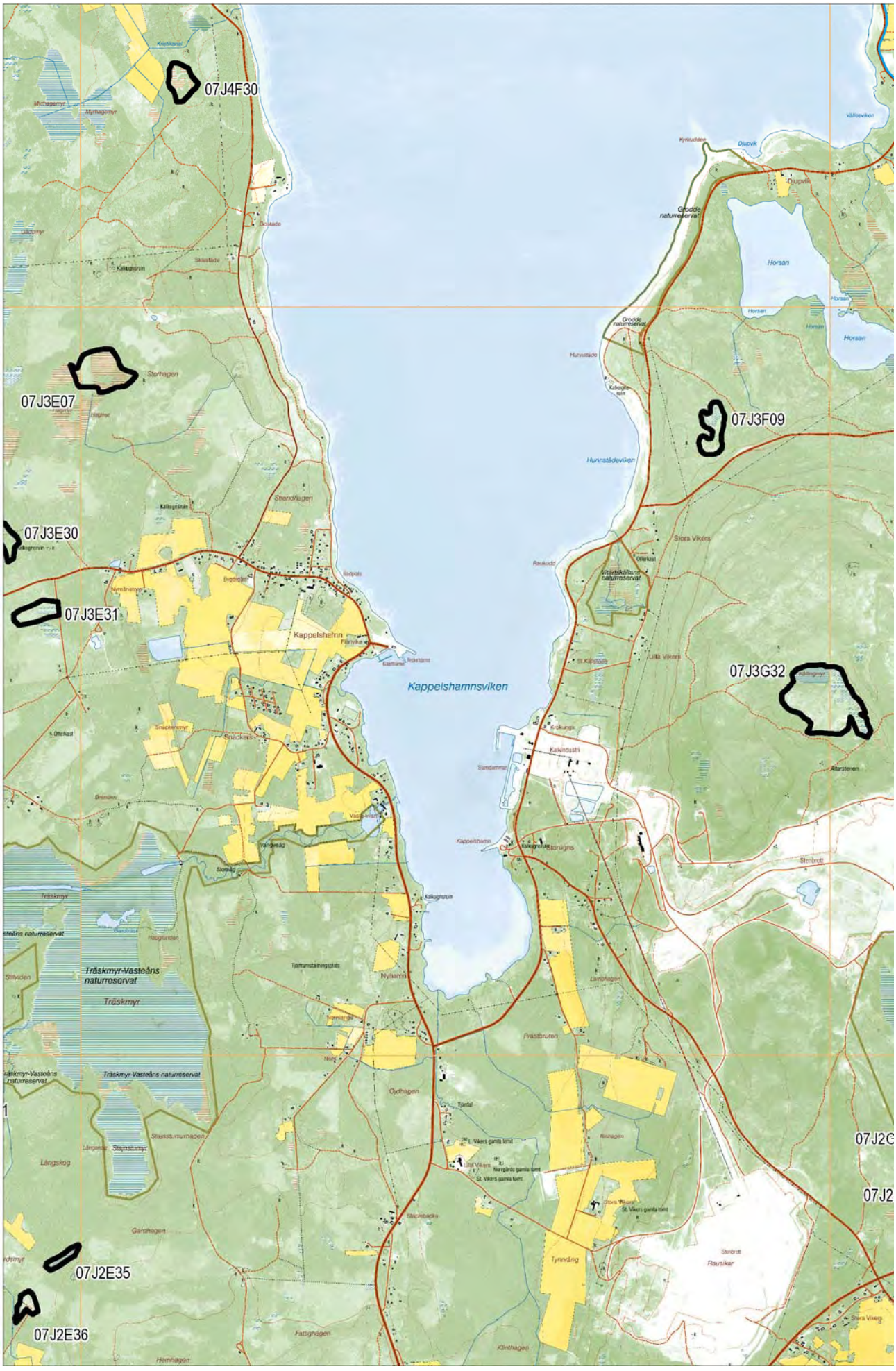
07J4F30
07J3E07
07J3E30
07J3E31
07J3F09
07J3G32
07J2E35
07J2E36
Kappelshamnsviken
Kappelshamn
Horsan
Djupvik
Stora Vikers
Lilla Vikers
Kalkindustri
Storugns
Nyhamn
Prästbruten
Oydhagen
Tynnräng
Rausikar
Träskmyr-Vasteåns naturreservat
Träskmyr
Strandhagen
Snäckers
Storhagen
Längskog
Gardhagen
Fattighagen
Klinthagen
Hemhagen
Stenbrott
Stenstumurhagen
Stavnstumyr
Stilviden
Kalkugnsrum
Grodde naturreservat
Huninstädeviken
Vitartskärlans naturreservat
Kyrkudden
Vällesviken
Kalkugnsrum
Tjärtumstäkningsplats
Nonvange
Nord
Tjärdal
Stockebacke
Rehagen
Lambhagen
Altarstenen
Stora Vikers
Stenbrott

07J3G30
Militärt skyddsområde
07J3G31
07J3G32
Fleringe
Norderskogen
Mölnermyr
07J3H32
07J3H33
07J2G39
07J2G30
07J2G35
07J2G31
07J2G38
07J2G36
07J2G32
07J2G37
07J2G34
07J2G33
Hoburgsmyrs naturreservat
Rute

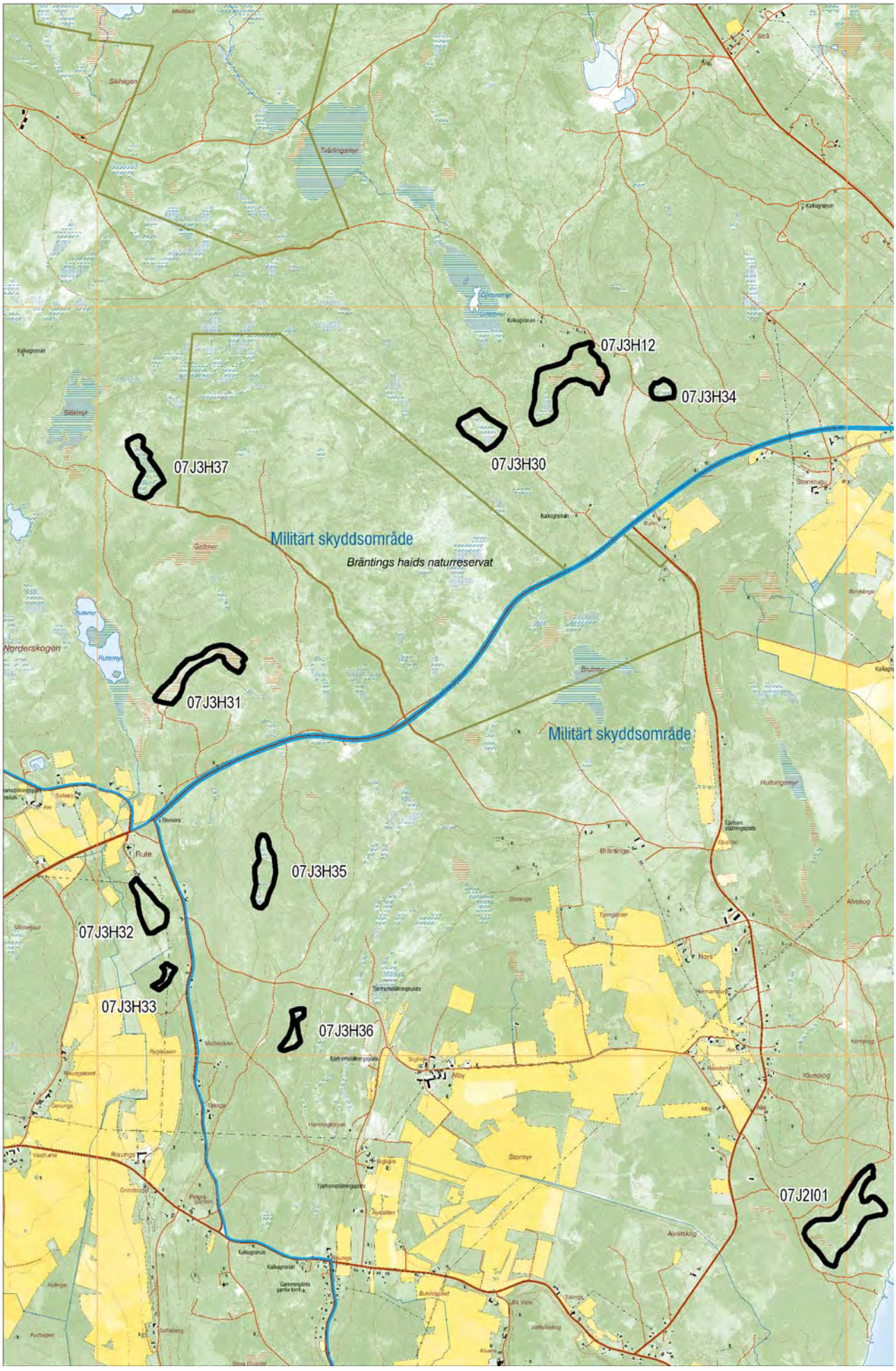
07J3H12
07J3H34
07J3H30
07J3H37
Militärt skyddsområde
Bräntings haids naturreservat
07J3H31
Militärt skyddsområde
07J3H35
07J3H32
07J3H33
07J3H36
07J2I01

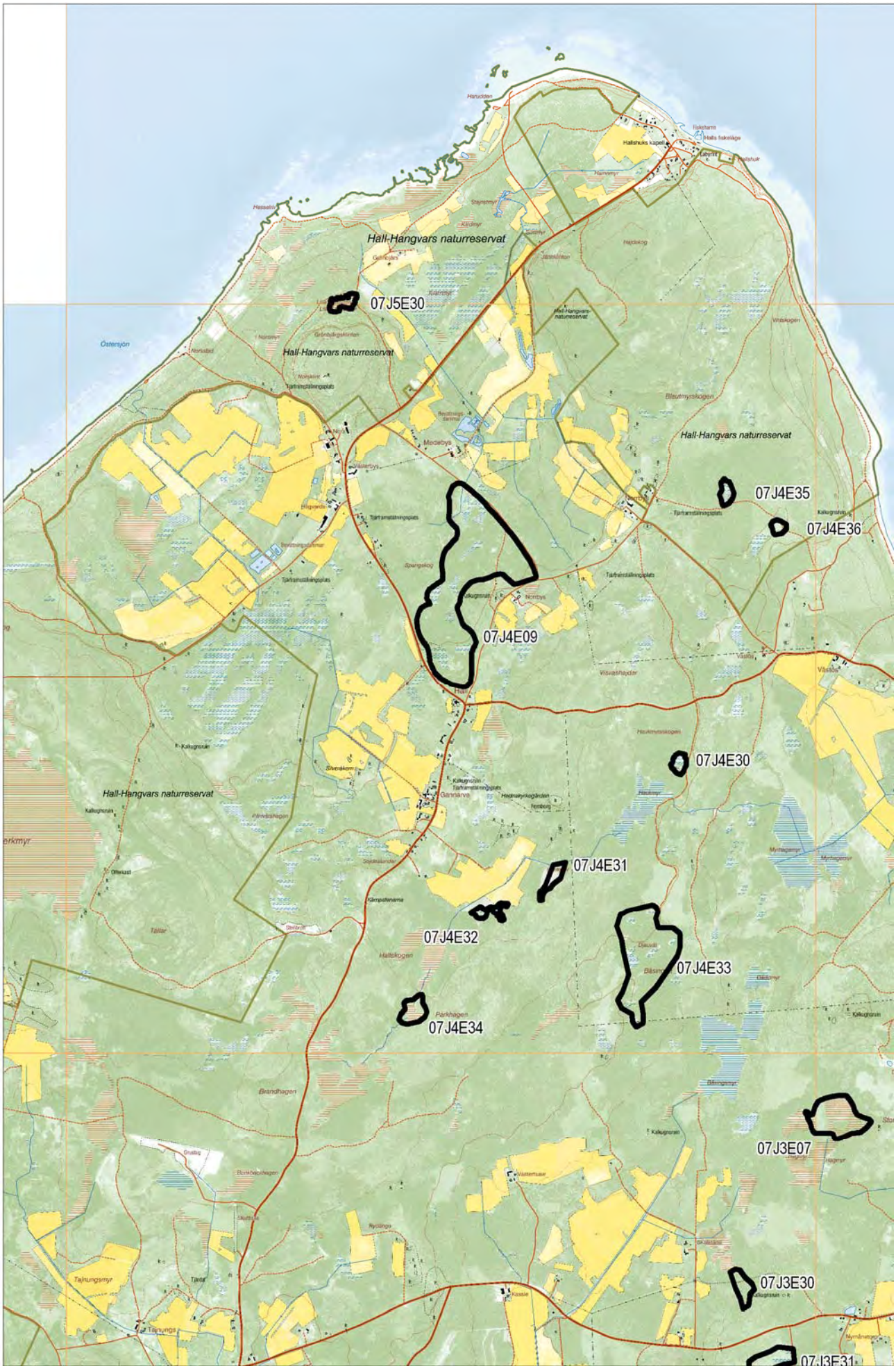
Hall-Hangvars naturreservat
07J5E30
Hall-Hangvars naturreservat
Hall-Hangvars naturreservat
07J4E35
07J4E36
07J4E09
07J4E30
Hall-Hangvars naturreservat
07J4E31
07J4E32
07J4E33
07J4E34
07J3E07
07J3E30
07J3E31

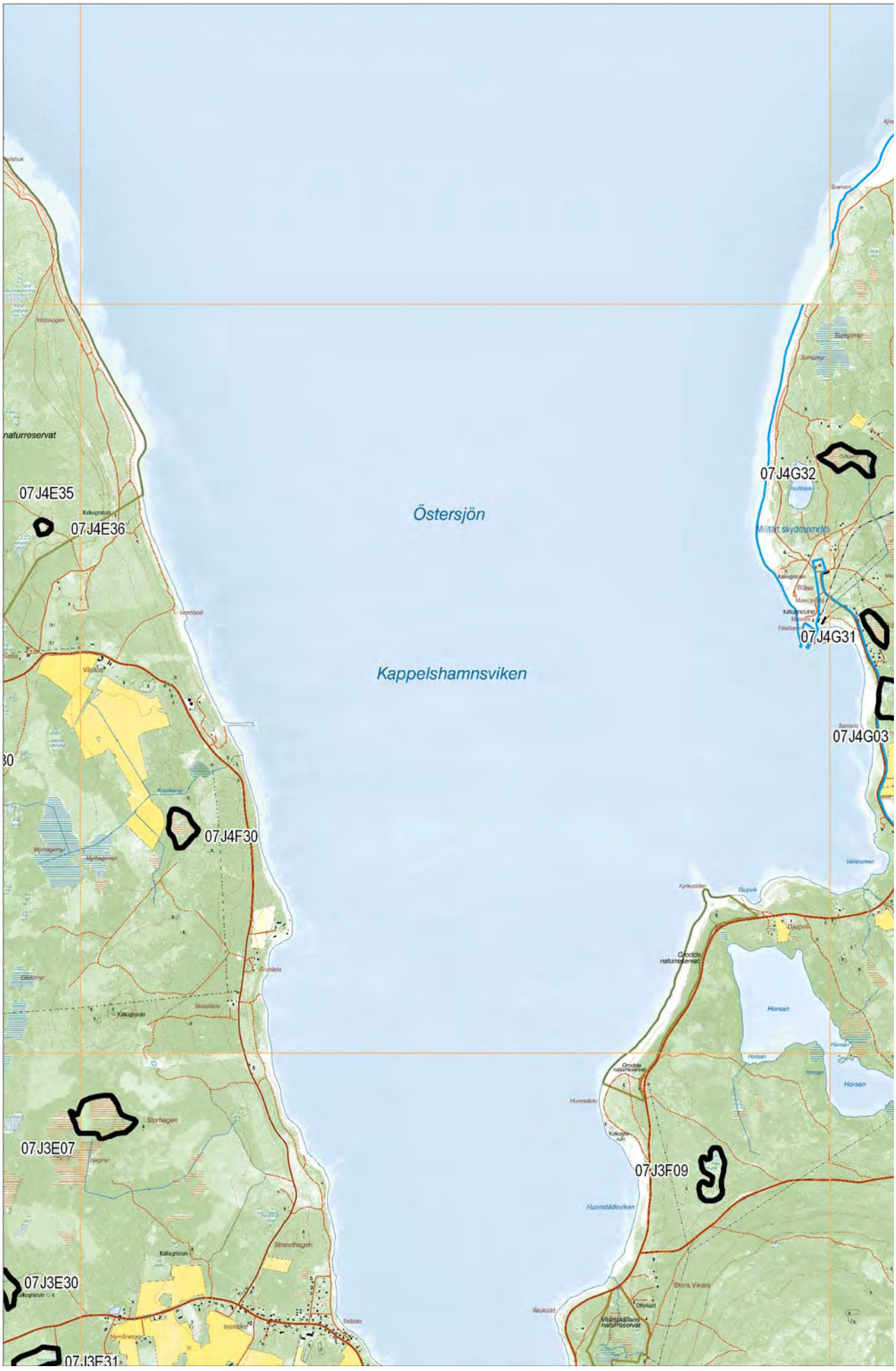
Östersjön
Kappelshamnsviken
07J4E35
07J4E36
07J4F30
07J4G32
07J4G31
07J4G03
07J3E07
07J3E30
07J3E31
07J3F09
naturreservat
Militärt skyddsområde
Horsan
Stora Vikers

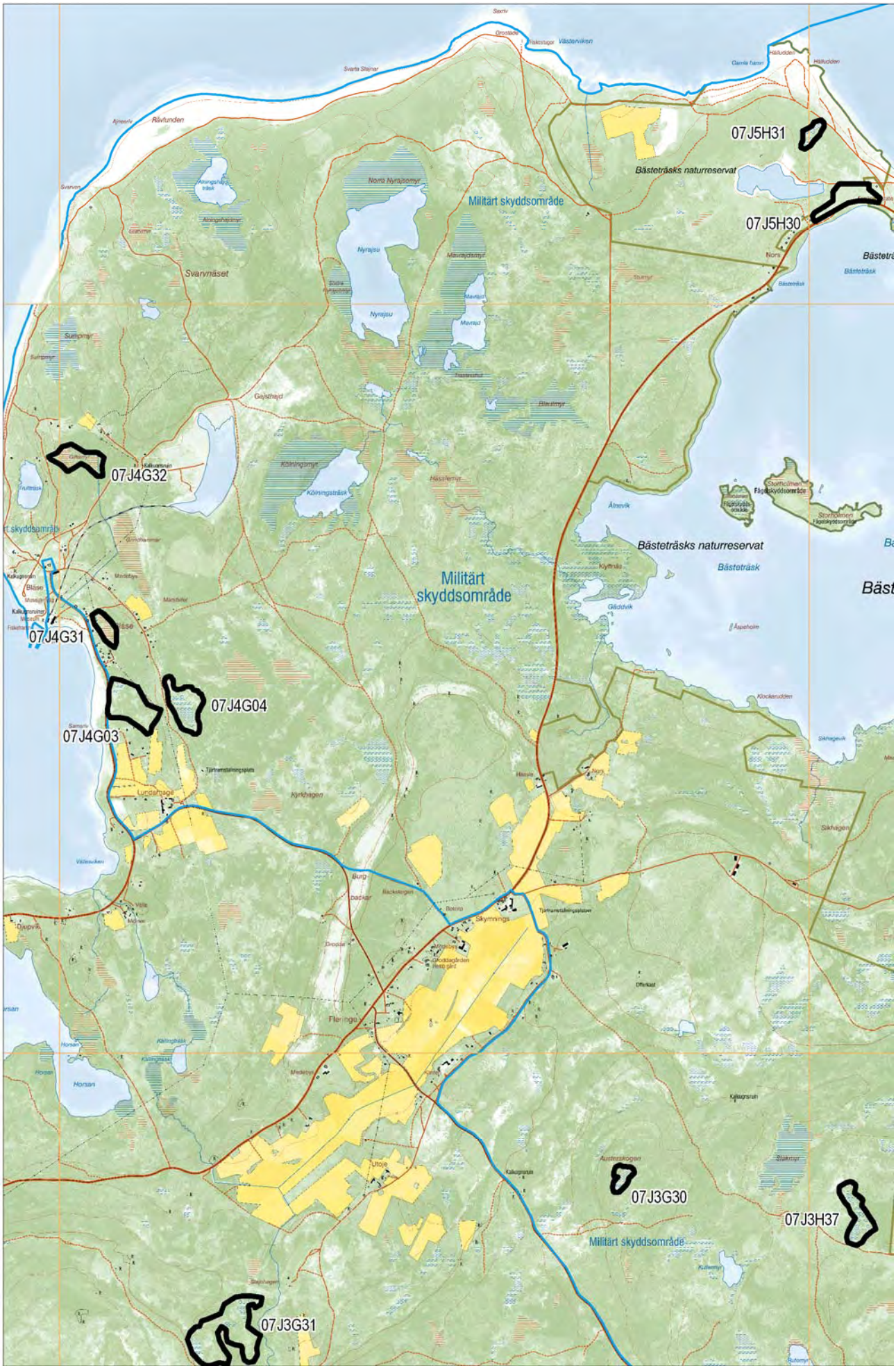
07J5H31
Bästeträsks naturreservat
Militärt skyddsområde
07J5H30
Svarvnäset
07J4G32
Militärt
skyddsområde
Bästeträsks naturreservat
Bästeträsk
07J4G31
07J4G04
07J4G03
07J3G30
07J3H37
Militärt skyddsområde
07J3G31

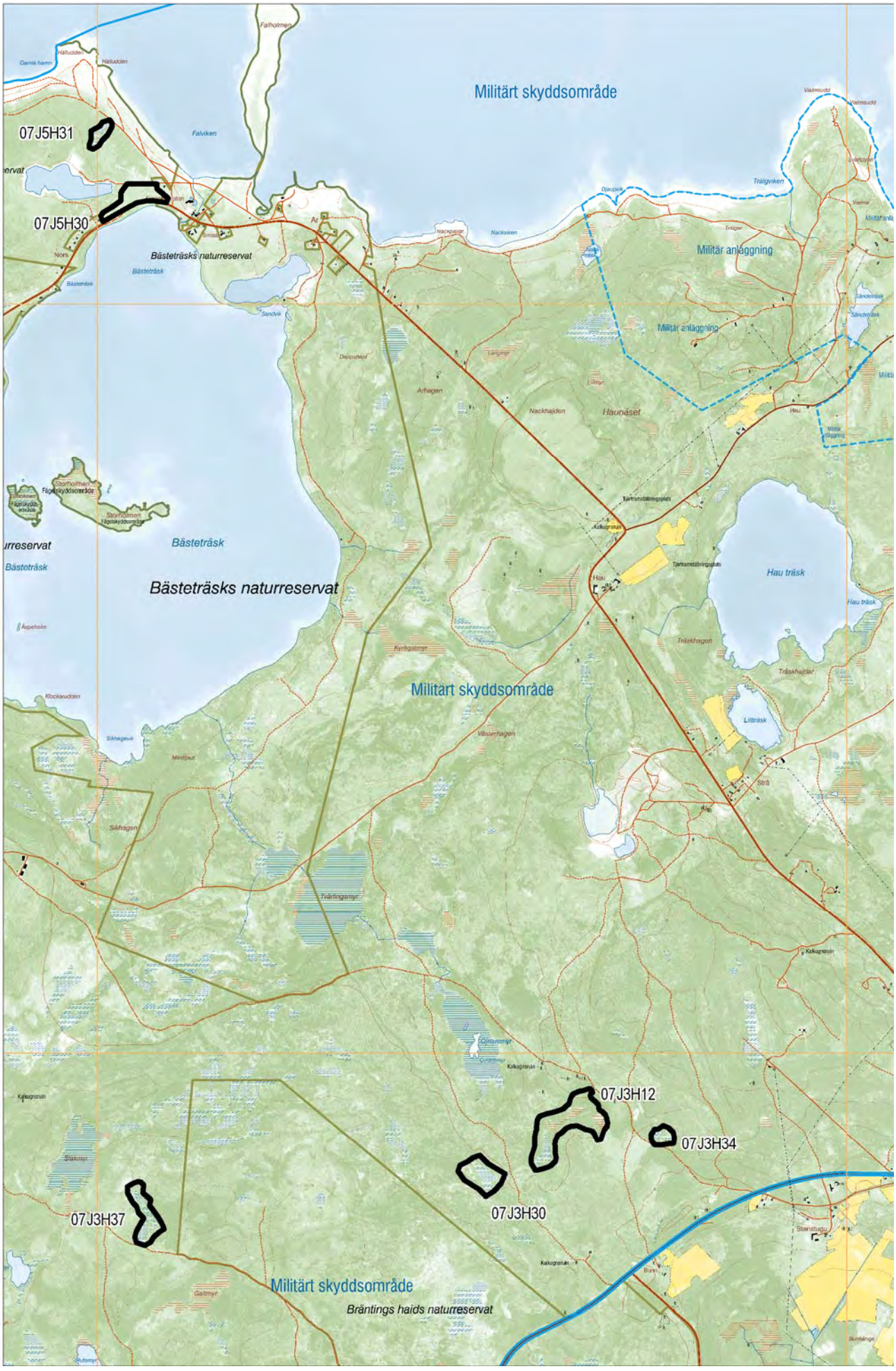
Militärt skyddsområde
07J5H31
07J5H30
Bästeträsks naturreservat
Militär anläggning
Militär anläggning
Haunäset
Bästeträsk
Bästeträsks naturreservat
Hau träsk
Militärt skyddsområde
07J3H12
07J3H34
07J3H30
07J3H37
Militärt skyddsområde
Bräntings haids naturreservat

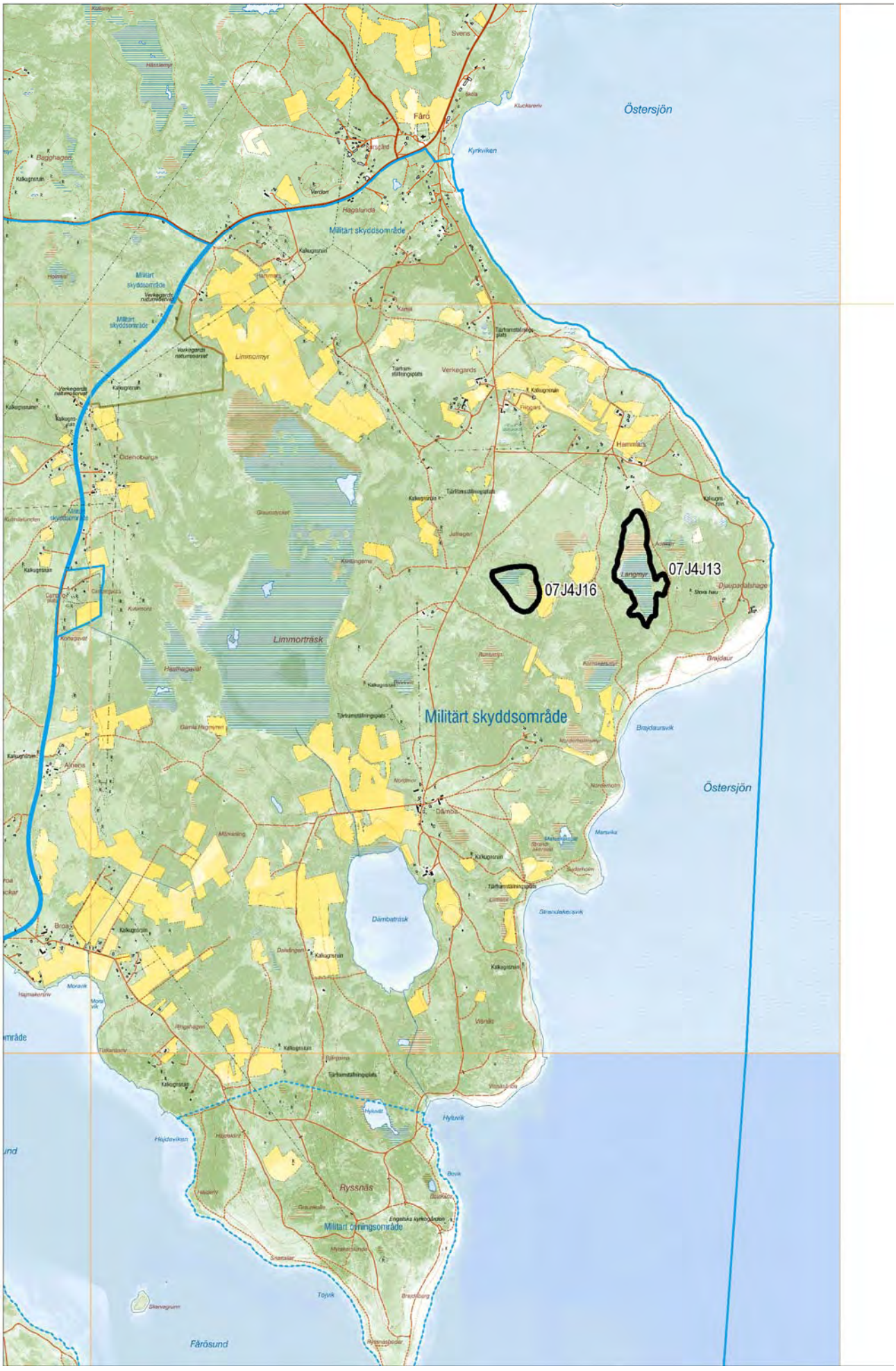
Östersjön
Färö
Militärt skyddsområde
Limmorträsk
07J4J16
07J4J13
Militärt skyddsområde
Östersjön
Dämbatträsk
Ryssnäs
Militärt övningsområde
Färösund

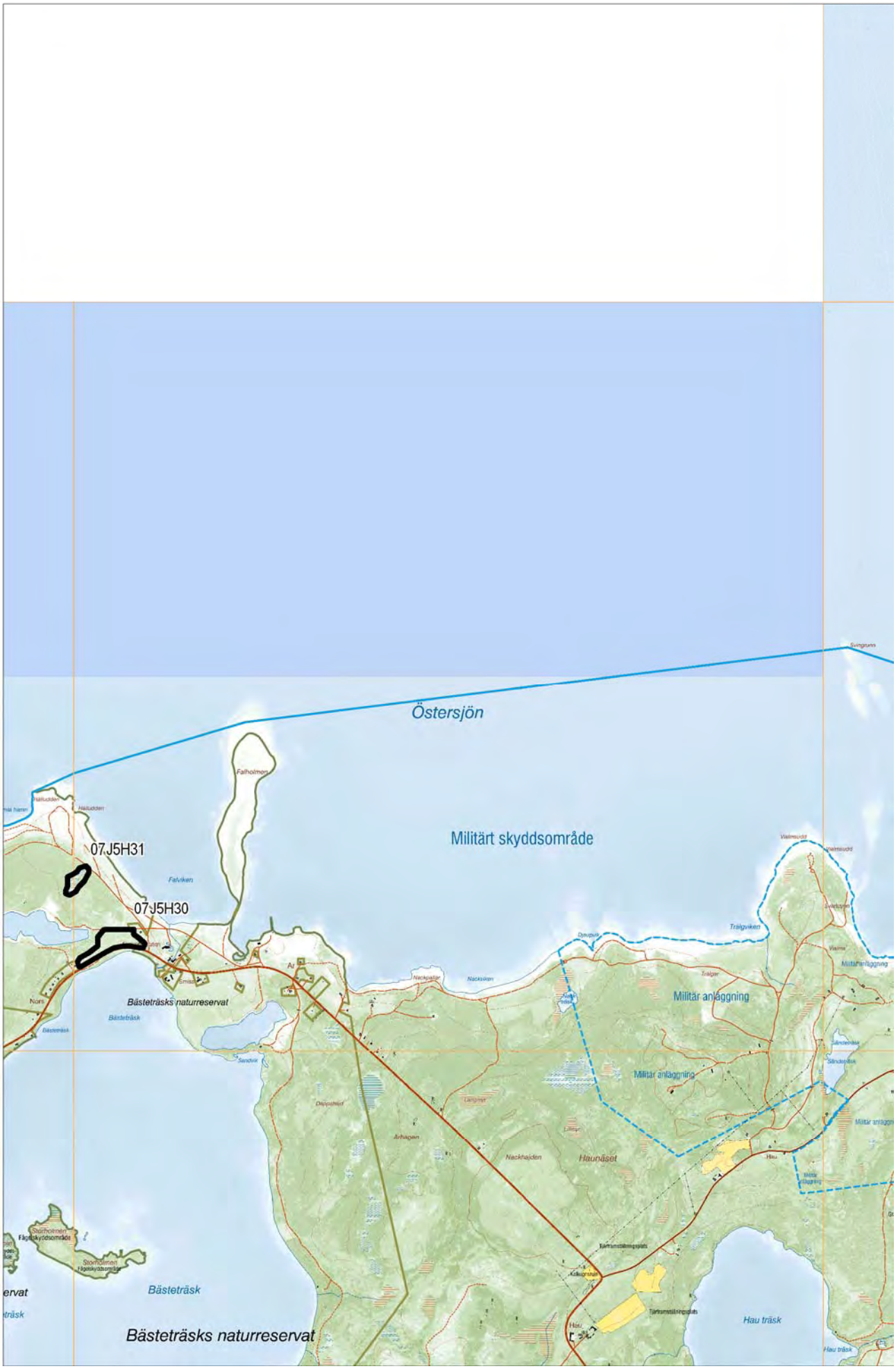
Östersjön
Militärt skyddsområde
07J5H31
07J5H30
Falholmen
Falviken
Bästeträsks naturreservat
Militär anläggning
Militär anläggning
Nackhajden
Haunäset
Bästeträsk
Bästeträsks naturreservat
Hau träsk

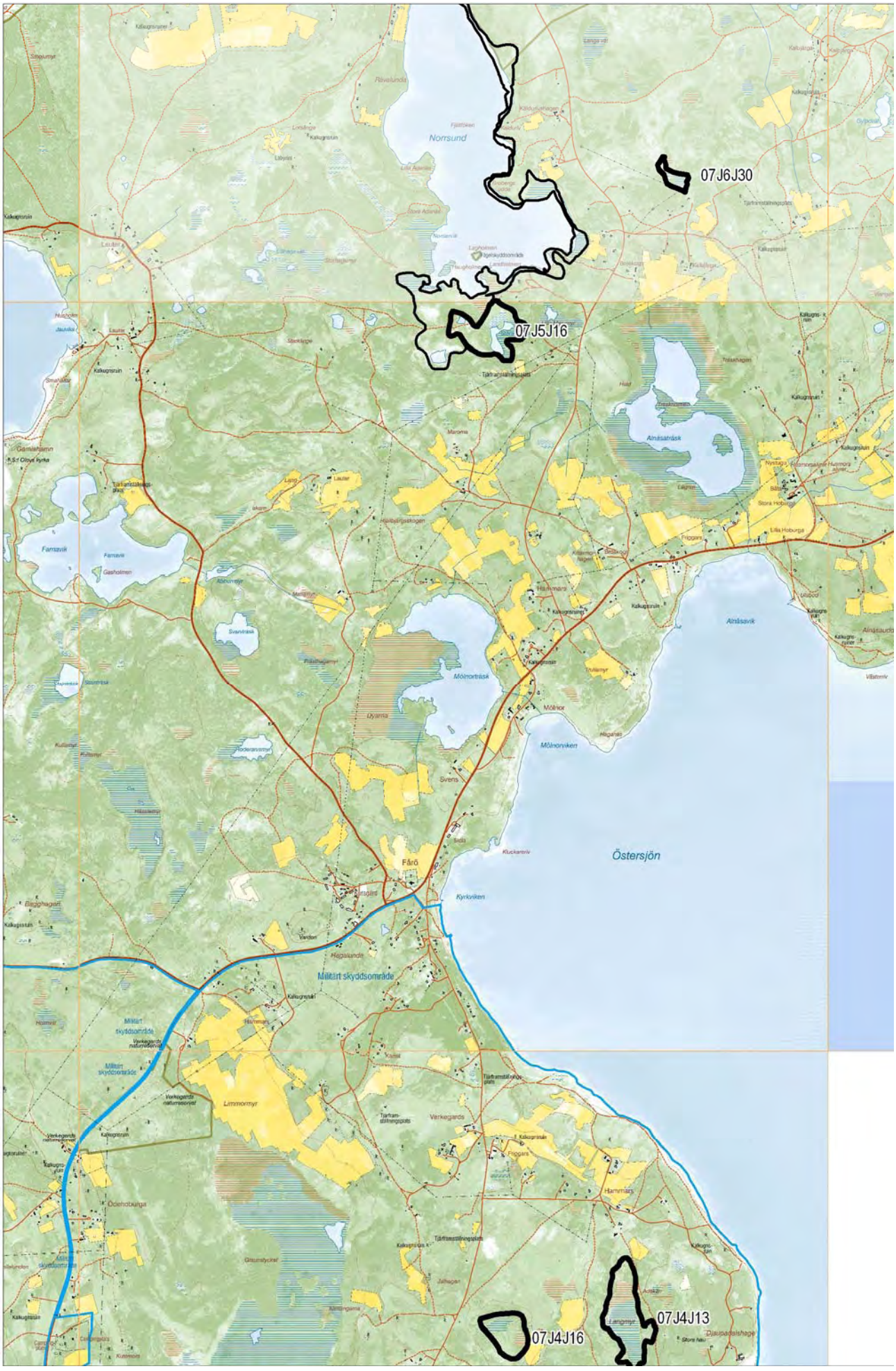
07J6J30
07J5J16
07J4J13
07J4J16
Norrsund
Östersjön
Fårö
Militärt skyddsområde
Mölnorträsk
Mölnorviken
Alnäsavik
Alnäsaträsk
Farnavik
Limmormyr
Verkegards
Hammars
Ödehoburga

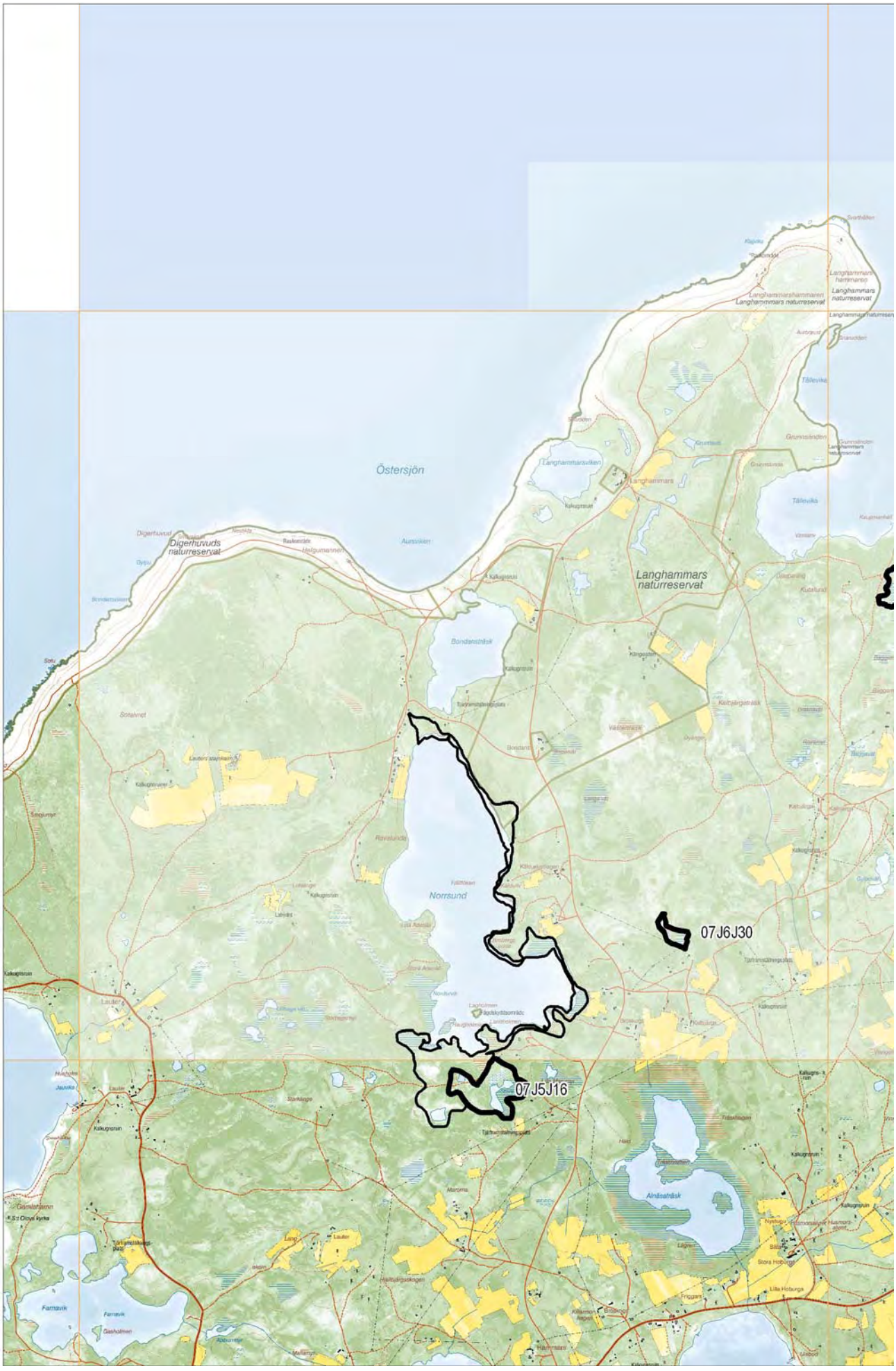
Östersjön
Digerhuvuds naturreservat
Langhammars naturreservat
Norrsund
07J6J30
07J5J16

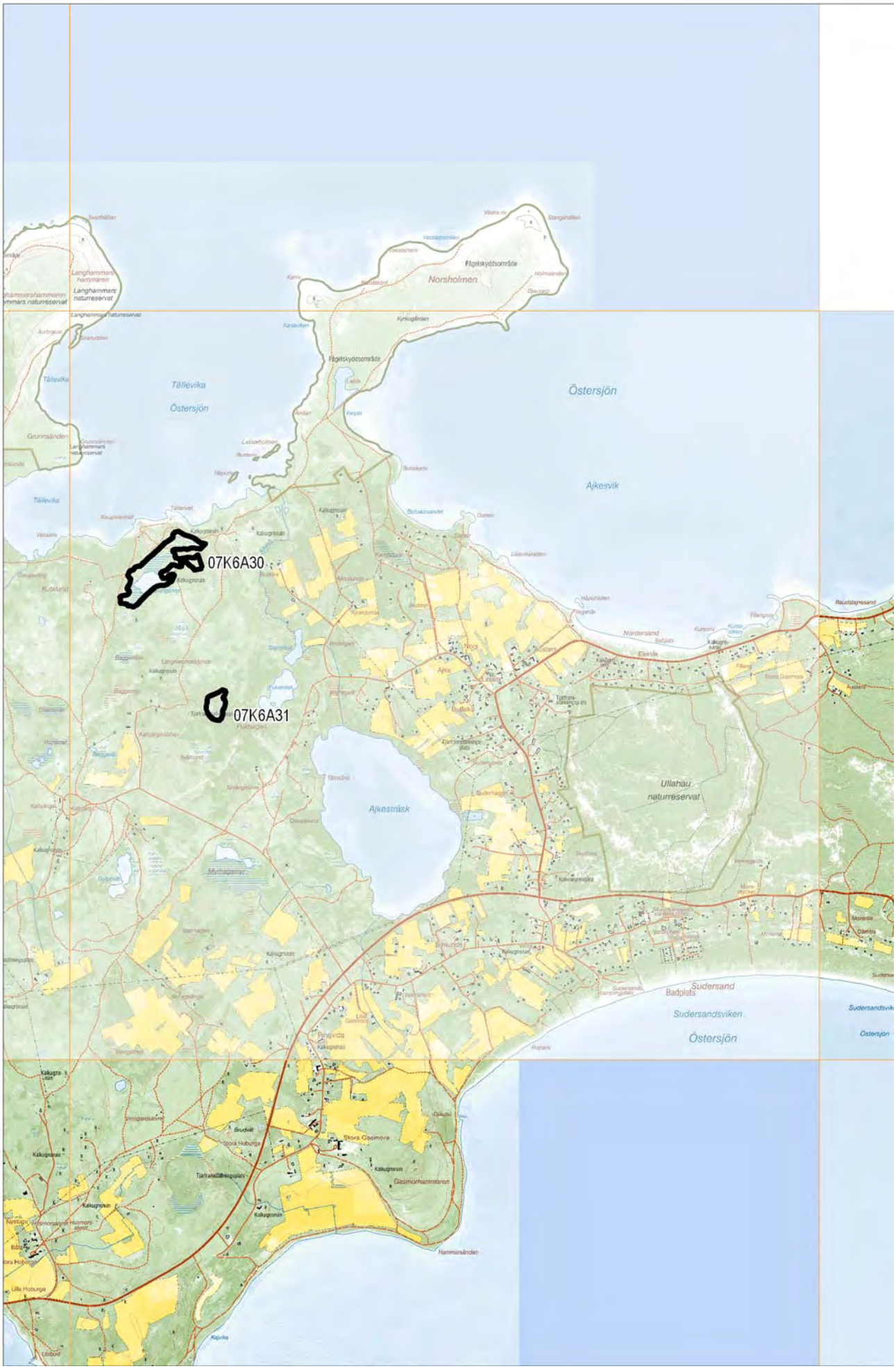
07K6A30
07K6A31
Norsholmen
Fågelskyddsområde
Östersjön
Ajkesvik
Tällevika
Ajkesträsk
Ullahau naturreservat
Sudersand
Badplats
Sudersandsviken
Stora Gasmora
Gasmorhammaren

Översiktskarta

Gotlands socknar och ekonomiska kartblad

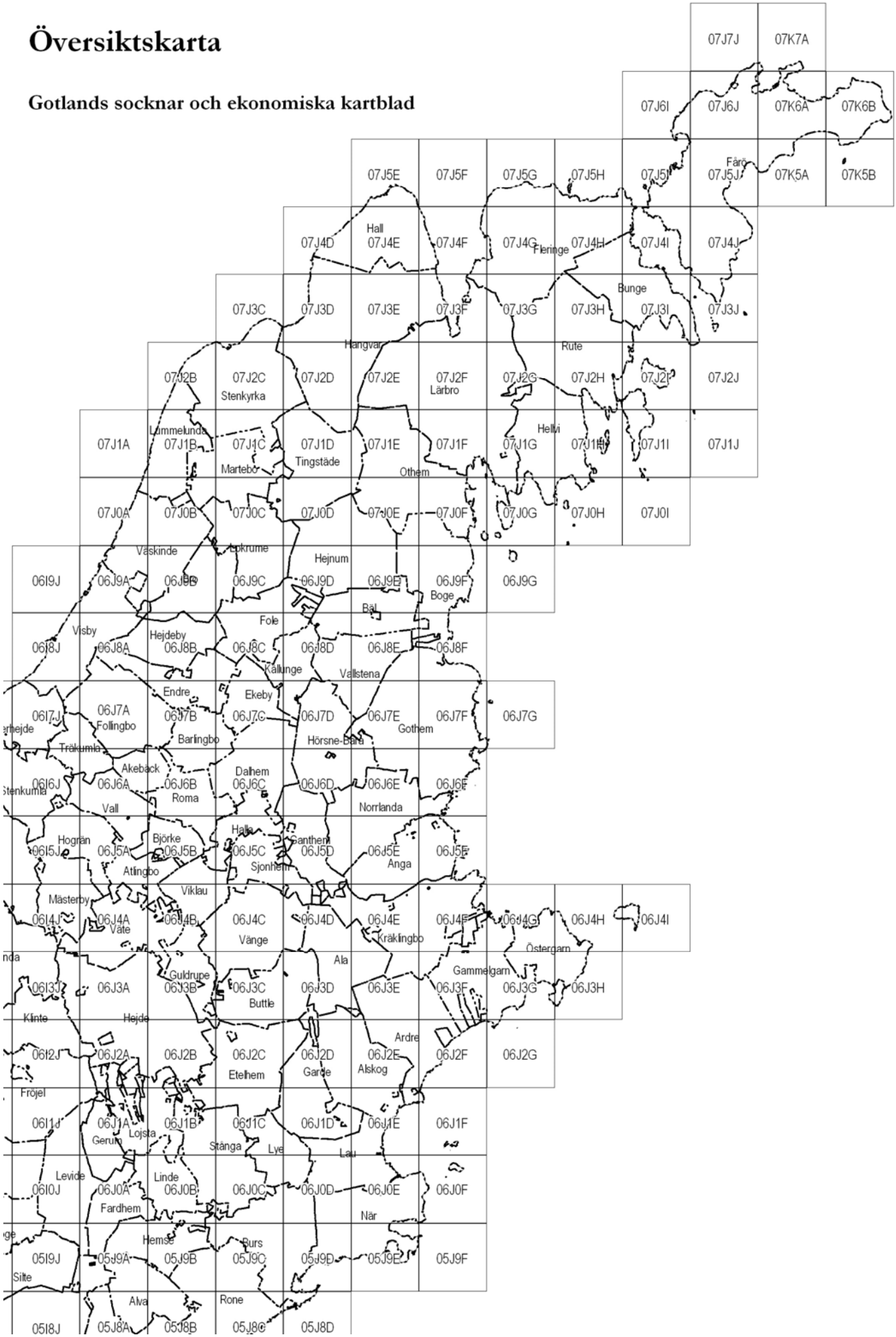

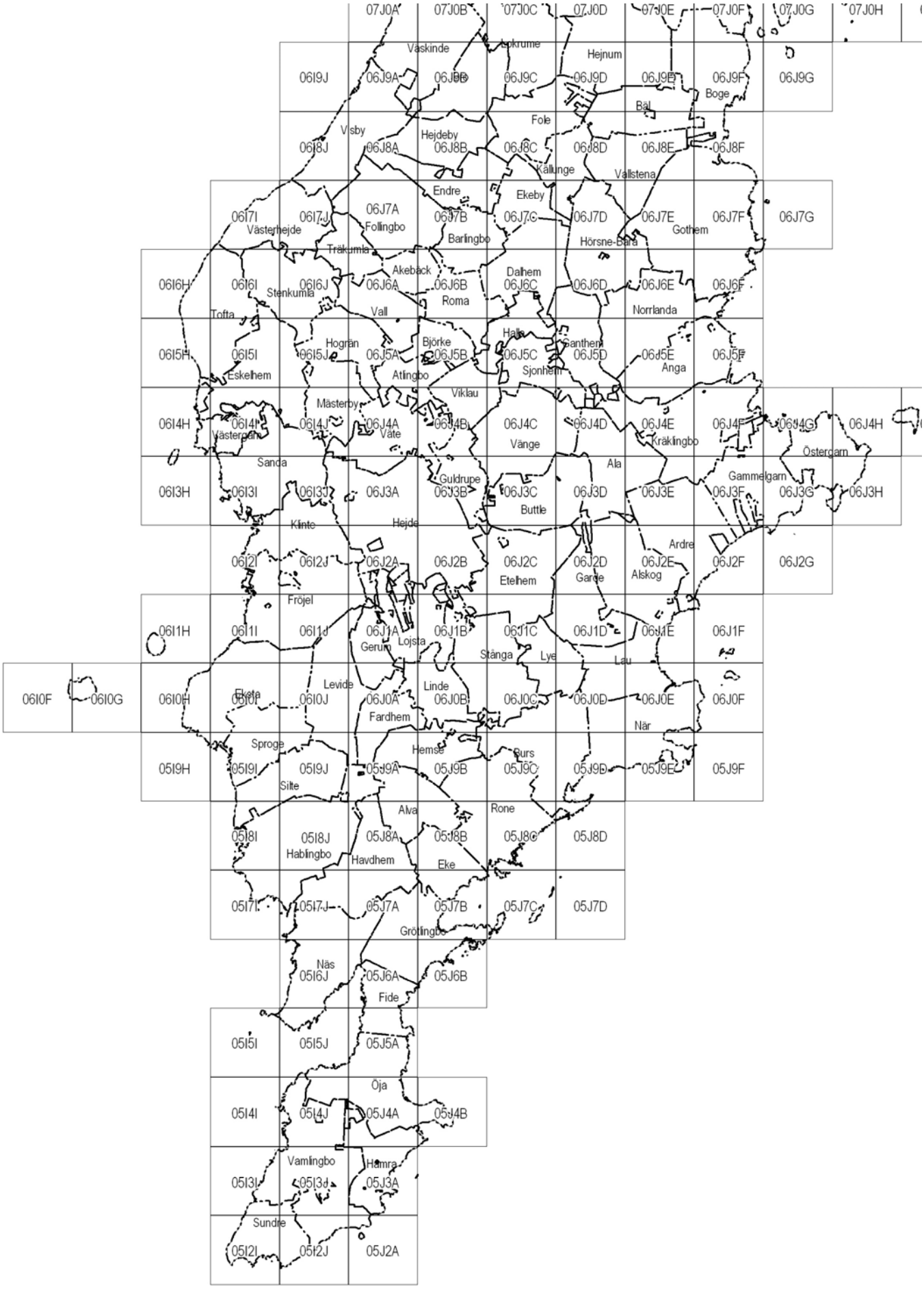
07J0A
07J0B
07J0C
07J0D
07J0E
07J0F
07J0G
07J0H
06I9J
06J9A
06J9B
06J9C
06J9D
06J9E
06J9F
06J9G
Väskinde
Lokrume
Hejnum
Boge
Bäl
06I8J
06J8A
06J8B
06J8C
06J8D
06J8E
06J8F
Visby
Hejdeby
Fole
Källunge
Vallstena
06I7I
06I7J
06J7A
06J7B
06J7C
06J7D
06J7E
06J7F
06J7G
Endre
Ekeby
Västerhejde
Follingbo
Barlingbo
Hörsne-Bara
Gothem
Träkumla
06I6H
06I6I
06I6J
06J6A
06J6B
06J6C
06J6D
06J6E
06J6F
Akeback
Dalhem
Stenkumla
Roma
Tofta
Vall
Norrlanda
06I5H
06I5I
06I5J
06J5A
06J5B
06J5C
06J5D
06J5E
06J5F
Hogrän
Björke
Hall
Santhem
Eskelhem
Atlingbo
Sjonhem
Anga
Mästerby
Viklau
06I4H
06I4I
06I4J
06J4A
06J4B
06J4C
06J4D
06J4E
06J4F
06J4G
06J4H
Västergarn
Väte
Vänge
Kräklingbo
Östergarn
Sanda
Ala
Gammelgarn
06I3H
06I3I
06I3J
06J3A
06J3B
06J3C
06J3D
06J3E
06J3F
06J3G
06J3H
Guldrupe
Buttle
Klinte
Hejde
Ardre
06I2I
06I2J
06J2A
06J2B
06J2C
06J2D
06J2E
06J2F
06J2G
Etelhem
Garde
Alskog
Fröjel
06I1H
06I1I
06I1J
06J1A
06J1B
06J1C
06J1D
06J1E
06J1F
Gerum
Lojsta
Stånga
Lye
Lau
06I0F
06I0G
06I0H
06I0I
06I0J
06J0A
06J0B
06J0C
06J0D
06J0E
06J0F
Ekeby
Levide
Linde
Fardhem
När
05I9H
05I9I
05I9J
05J9A
05J9B
05J9C
05J9D
05J9E
05J9F
Sproge
Hemse
Burs
Silte
Alva
Rone
05I8I
05I8J
05J8A
05J8B
05J8C
05J8D
Hablingbo
Havdhem
Eke
05I7I
05I7J
05J7A
05J7B
05J7C
05J7D
Grötlingbo
Näs
05I6J
05J6A
05J6B
Fide
05I5I
05I5J
05J5A
Öja
05I4I
05I4J
05J4A
05J4B
Vamlingbo
Hamra
05I3I
05I3J
05J3A
Sundre
05I2I
05I2J
05J2A

Bilaga 1. Arttabell

Löp nr	Delobjektnummer	Elementnummer	Översiktlig veg typ	Rubin-kod	Svenskt namn	Frekvens	Karaktär	Lista
1	05I2I0240	05I2I02401	STÖBRUAX	MOLI CAE	Blåtåtel	1	1	B4
2	05I2I0240	05I2I02401	STÖBRUAX	PHRA AUS	Vass	1	1	B4
3	05I2I0240	05I2I02401	STÖBRUAX	SESL CAE	Älväxing	1	1	B4
4	05I2I0240	05I2I02401	STÖBRUAX	FILI ULM	Älgört	1	1	B4
5	05I2I0240	05I2I02401	STÖBRUAX	SCHO FER	Axag	1	1	B4
6	05I2I0240	05I2I02401	STÖBRUAX	TOFI CAL	Kärrlilja	2	0	B4
7	05I2I0240	05I2I02401	STÖBRUAX	C PANICE	Hirsstarr	2	0	B4
8	05I2I0240	05I2I02401	STÖBRUAX	EPIP PAL	Kärrknipprot	2	0	B4
9	05I2I0240	05I2I02401	STÖBRUAX	ERIO LAT	Gräsull	2	0	B4
10	05I2I0240	05I2I02401	STÖBRUAX	POTE ERE	Blodrot	2	0	B4
11	05I2I0240	05I2I02401	STÖBRUAX	BRIZ MED	Darrgräs	2	0	B4
12	05I2I0240	05I2I02401	STÖBRUAX	CIRS PAL	Kärrtistel	2	0	B4
13	05I2I0240	05I2I02401	STÖBRUAX	CALA VAR	Piggrör	2	0	B4
14	05I2I0240	05I2I02401	STÖBRUAX	SUCC PRA	Ängsvädd	2	0	B4
15	05I2I0240	05I2I02401	STÖBRUAX	JUNC ART	Ryltåg	3	0	B4
16	05I2I0240	05I2I02401	STÖBRUAX	DESC CAE	Tuvtåtel	3	0	B4
17	05I2I0240	05I2I02401	STÖBRUAX	GALI BOR	Vitmåra	3	0	B4
18	05I2I0240	05I2I02401	STÖBRUAX	MENT AQU	Vattenmynta	3	0	B4
19	05I2I0240	05I2I02401	STÖBRUAX	EQUI PAL	Kärrfräken	3	0	B4
20	05I2I0240	05I2I02401	STÖBRUAX	GALI BOR	Vitmåra	3	0	B4
21	05I2I0240	05I2I02401	STÖBRUAX	DACT INC	Ängsnycklar	3	0	B4
22	05I2I0240	05I2I02401	STÖBRUAX	TRIG PAL	Kärrsälting	3	0	B4
23	05I2I0240	05I2I02401	STÖBRUAX	LYCO EUR	Strandklo	3	0	B4
24	05I2I0240	05I2I02401	STÖBRUAX	EPIL PAL	Kärrdunört	3	0	B4
25	05I2I0240	05I2I02401	STÖBRUAX	DA MA;MA	Jungfru Marie nycklar	3	0	B4
26	05I2I0240	05I2I02401	STÖBRUAX	TETR MAR	Klöverärt	3	0	B4
27	05I2I0240	05I2I02401	STÖBRUAX	VICI HIR	Duvvicker	3	0	B4
28	05I2I0240	05I2I02401	STÖBRUAX	LIST OVA	Tvåblad	3	0	B4
29	05I2I0240	05I2I02401	STÖBRUAX	EQUI FLU	Sjöfräken	3	0	B4
30	05I2I0240	05I2I02401	STÖBRUAX	MENY TRI	Vattenklöver	3	0	B4
31	05I2I0240	05I2I02401	STÖBRUAX	GYMN CON	Brudsporre	3	0	B4
32	05I2I0240	05I2I02401	STÖBRUAX	PING ALP	Fjälltätört	3	0	B4
33	05I2I0240	05I2I02401	STÖBRUAX	VICI CRA	Kråkvicker	3	0	B4
34	05I2I0240	05I2I02401	STÖBRUAX	GALI ULI	Sumpmåra	3	0	B4
35	05I2I0240	05I2I02401	STÖBRUAX	PRUN VUL	Brunört	3	0	B4
36	05I2I0240	05I2I02401	STÖBRUAX	CENT JAC	Rödklint	3	0	B4
37	05I2I0240	05I2I02401	STÖBRUAX	HYDR VUL	Spikblad	3	0	B4
38	05I2I0240	05I2I02401	STÖBRUAX	DANT DEC	Knägräs	3	0	B4
39	05I2I0240	05I2I02401	STÖBRUAX	POTE REP	Blodrot	3	0	B4
40	05I2I0240	05I2I02401	STÖBRUAX	ACHI PTA	Nysört	3	0	B4
41	05I2I0240	05I2I02401	STÖBRUAX	CORY AVE	Hassel	3	0	B4
42	05I2I0240	05I2I02401	STÖBRUAX	PICE ABI	Gran	3	0	B4
43	05I2I0240	05I2I02401	STÖBRUAX	VIBU OPU	Olvon	3	0	B4
44	05I2I0240	05I2I02401	STÖBRUAX	JUNI COM	En	3	0	B4
45	05I2I0240	05I2I02401	STÖBRUAX	SORB AUC	Rönn	3	0	B4
46	05I2I0240	05I2I02401	STÖBRUAX	BETU PUB	Glasbjörk	3	0	B4
47	05I2I0240	05I2I02401	STÖBRUAX	CRATAEGZ	Hagtornar	3	0	B4
48	05I2I0240	05I2I02401	STÖBRUAX	SALIXZ	Viden	3	0	B4
49	05I2I0240	05I2I02401	STÖBRUAX	CALL CUS	Spjutmossa	1	1	M2
50	05I2I0240	05I2I02401	STÖBRUAX	CTEN MOL	Kalkkammossa	1	0	M2
51	05I2I0240	05I2I02401	STÖBRUAX	CAMP STE	Guldspärrmossa	2	0	M2
52	05I2I0240	05I2I02401	STÖBRUAX	BRYU PSE	Kärrbryum	3	0	M2
53	05I2J0820	05I2J08201	STÖBRUAX	MOLI CAE	Blåtåtel	1	1	B4
54	05I2J0820	05I2J08201	STÖBRUAX	SCHO FER	Axag	1	1	B4
55	05I2J0820	05I2J08201	STÖBRUAX	SESL CAE	Älväxing	1	0	B4
56	05I2J0820	05I2J08201	STÖBRUAX	PRIM FAR	Majviva	2	0	B4
57	05I2J0820	05I2J08201	STÖBRUAX	MENT AQU	Vattenmynta	2	0	B4
58	05I2J0820	05I2J08201	STÖBRUAX	POTE ERE	Blodrot	2	0	B4
59	05I2J0820	05I2J08201	STÖBRUAX	C PANICE	Hirsstarr	2	0	B4
60	05I2J0820	05I2J08201	STÖBRUAX	C FLACCA	Slankstarr	2	0	B4
61	05I2J0820	05I2J08201	STÖBRUAX	EPIP PAL	Kärrknipprot	3	0	B4
62	05I2J0820	05I2J08201	STÖBRUAX	DACT INC	Ängsnycklar	3	0	B4
63	05I2J0820	05I2J08201	STÖBRUAX	TETR MAR	Klöverärt	3	0	B4
64	05I2J0820	05I2J08201	STÖBRUAX	INUL SAL	Krissla	3	0	B4
65	05I2J0820	05I2J08201	STÖBRUAX	POTE ANS	Gåsört	3	0	B4
66	05I2J0820	05I2J08201	STÖBRUAX	CIRS PAL	Kärrtistel	3	0	B4
67	05I2J0820	05I2J08201	STÖBRUAX	SUCC PRA	Ängsvädd	3	0	B4
68	05I2J0820	05I2J08201	STÖBRUAX	SCOR HUM	Svinrot	3	0	B4
69	05I2J0820	05I2J08201	STÖBRUAX	LINU CAT	Vildlin	3	0	B4
70	05I2J0820	05I2J08201	STÖBRUAX	RANU FLA	Ältranunkel	3	0	B4
71	05I2J0820	05I2J08201	STÖBRUAX	CENT LIT	Kustarun	3	0	B4
72	05I2J0820	05I2J08201	STÖBRUAX	C VIRIDU	Näbbstarr	3	0	B4
73	05I2J0820	05I2J08201	STÖBRUAX	PING VUL	Tätört	3	0	B4
74	05I2J0820	05I2J08201	STÖBRUAX	PLAT CHL	Grönvit nattviol	3	0	B4
75	05I2J0820	05I2J08201	STÖBRUAX	TOFI CAL	Kärrlilja	3	0	B4
76	05I2J0820	05I2J08201	STÖBRUAX	DACT TRA	Sumpnycklar	3	0	B4
77	05I2J0820	05I2J08201	STÖBRUAX	PRUN VUL	Brunört	3	0	B4
78	05I2J0820	05I2J08201	STÖBRUAX	JUNI COM	En	3	0	B4

Bilaga 1. Arttabell

79	05I2J0820	05I2J08201	STÖBRUAX	SORB INT	Oxel	3	0	B4
80	05I2J0820	05I2J08201	STÖBRUAX	PINU SYL	Tall	3	0	B4
81	05I2J0820	05I2J08201	STÖBRUAX	VIBU OPU	Olvon	3	0	B4
82	05I2J0820	05I2J08201	STÖBRUAX	SCOR SCO	Korvskorpionmossa	2	0	M2
83	05I2J0820	05I2J08201	STÖBRUAX	CAMP STE	Guldspärrmossa	2	0	M2
84	05I2J0820	05I2J08201	STÖBRUAX	CAMP ELO	Kärrspärrmossa	3	0	M2
85	05I2J0820	05I2J08201	STÖBRUAX	BRYU PSE	Kärrbryum	3	0	M2
86	05I2J0820	05I2J08201	STÖBRUAX	CTEN MOL	Kalkkammossa	1	0	M2
87	05I2J0920	05I2J09201	STÖBRUAX	SESL CAE	Älväxing	1	1	B4
88	05I2J0920	05I2J09201	STÖBRUAX	MOLI CAE	Blåtåtel	1	1	B4
89	05I2J0920	05I2J09201	STÖBRUAX	CLAD MAR	Ag	2	0	B4
90	05I2J0920	05I2J09201	STÖBRUAX	SUCC PRA	Ängsvädd	2	0	B4
91	05I2J0920	05I2J09201	STÖBRUAX	EPIP PAL	Kärrknipprot	2	0	B4
92	05I2J0920	05I2J09201	STÖBRUAX	PRIM FAR	Majviva	2	0	B4
93	05I2J0920	05I2J09201	STÖBRUAX	C FLACCA	Slankstarr	2	0	B4
94	05I2J0920	05I2J09201	STÖBRUAX	C HOSTIA	Ängsstarr	2	0	B4
95	05I2J0920	05I2J09201	STÖBRUAX	POTE ERE	Blodrot	3	0	B4
96	05I2J0920	05I2J09201	STÖBRUAX	INUL SAL	Krissla	3	0	B4
97	05I2J0920	05I2J09201	STÖBRUAX	LINU CAT	Vildlin	3	0	B4
98	05I2J0920	05I2J09201	STÖBRUAX	DACT INC	Ängsnycklar	3	0	B4
99	05I2J0920	05I2J09201	STÖBRUAX	POTE ANS	Gåsört	3	0	B4
100	05I2J0920	05I2J09201	STÖBRUAX	PING VUL	Tätört	3	0	B4
101	05I2J0920	05I2J09201	STÖBRUAX	MENT AQU	Vattenmynta	3	0	B4
102	05I2J0920	05I2J09201	STÖBRUAX	CIRS PAL	Kärrtistel	3	0	B4
103	05I2J0920	05I2J09201	STÖBRUAX	GALI BOR	Vitmåra	3	0	B4
104	05I2J0920	05I2J09201	STÖBRUAX	OPHR INS	Flugblomster	3	0	B4
105	05I2J0920	05I2J09201	STÖBRUAX	EQUI VAR	Smalfräken	3	0	B4
106	05I2J0920	05I2J09201	STÖBRUAX	PRUN VUL	Brunört	3	0	B4
107	05I2J0920	05I2J09201	STÖBRUAX	PARN PAL	Slåtterblomma	3	0	B4
108	05I2J0920	05I2J09201	STÖBRUAX	GYMN CON	Brudsporre	3	0	B4
109	05I2J0920	05I2J09201	STÖBRUAX	PLAT BIF	Nattviol	3	0	B4
110	05I2J0920	05I2J09201	STÖBRUAX	LIST OVA	Tvåblad	3	0	B4
111	05I2J0920	05I2J09201	STÖBRUAX	CENT JAC	Rödklint	3	0	B4
112	05I2J0920	05I2J09201	STÖBRUAX	GALI VER	Gulmåra	3	0	B4
113	05I2J0920	05I2J09201	STÖBRUAX	SCHO FER	Axag	3	0	B4
114	05I2J0920	05I2J09201	STÖBRUAX	C PANICE	Hirsstarr	3	0	B4
115	05I2J0920	05I2J09201	STÖBRUAX	DA IN;OC	Vaxnycklar	3	0	B4
116	05I2J0920	05I2J09201	STÖBRUAX	HYDR VUL	Spikblad	3	0	B4
117	05I2J0920	05I2J09201	STÖBRUAX	RANU FLA	Ältranunkel	3	0	B4
118	05I2J0920	05I2J09201	STÖBRUAX	FEST RUB	Rödsvingel	3	0	B4
119	05I2J0920	05I2J09201	STÖBRUAX	EQUI PAL	Kärrfräken	3	0	B4
120	05I2J0920	05I2J09201	STÖBRUAX	LYCO EUR	Strandklo	3	0	B4
121	05I2J0920	05I2J09201	STÖBRUAX	JUNI COM	En	3	0	B4
122	05I2J0920	05I2J09201	STÖBRUAX	SORB INT	Oxel	3	0	B4
123	05I2J0920	05I2J09201	STÖBRUAX	VIBU OPU	Olvon	3	0	B4
124	05I2J0920	05I2J09201	STÖBRUAX	PINU SYL	Tall	3	0	B4
125	05I2J0920	05I2J09201	STÖBRUAX	FRAN ALN	Brakved	3	0	B4
126	05I2J0920	05I2J09201	STÖBRUAX	SCOR SCO	Korvskorpionmossa	2	0	M2
127	05I2J0920	05I2J09201	STÖBRUAX	BRYU PSE	Kärrbryum	3	0	M2
128	05I2J0920	05I2J09201	STÖBRUAX	CTEN MOL	Kalkkammossa	1	0	M2
129	05I2J0920	05I2J09201	STÖBRUAX	CAMP STE	Guldspärrmossa	1	0	M2
130	05I2J0920	05I2J09201	STÖBRUAX	AULA PAL	Räffelmossa	3	0	M2
131	05I2J0920	05I2J09201	STÖBRUAX	SCOR COS	Späd skorpionmossa	3	0	M2
132	05I3J0610	05I3J06101	STÖBRUAX	SCHO FER	Axag	1	1	B4
133	05I3J0610	05I3J06101	STÖBRUAX	MOLI CAE	Blåtåtel	1	1	B4
134	05I3J0610	05I3J06101	STÖBRUAX	SESL CAE	Älväxing	1	0	B4
135	05I3J0610	05I3J06101	STÖBRUAX	C PANICE	Hirsstarr	1	0	B4
136	05I3J0610	05I3J06101	STÖBRUAX	POTE ERE	Blodrot	2	0	B4
137	05I3J0610	05I3J06101	STÖBRUAX	PARN PAL	Slåtterblomma	2	0	B4
138	05I3J0610	05I3J06101	STÖBRUAX	PRIM FAR	Majviva	2	0	B4
139	05I3J0610	05I3J06101	STÖBRUAX	C FLACCA	Slankstarr	2	0	B4
140	05I3J0610	05I3J06101	STÖBRUAX	CLAD MAR	Ag	2	0	B4
141	05I3J0610	05I3J06101	STÖBRUAX	SCOR HUM	Svinrot	3	0	B4
142	05I3J0610	05I3J06101	STÖBRUAX	EPIP PAL	Kärrknipprot	3	0	B4
143	05I3J0610	05I3J06101	STÖBRUAX	DACT INC	Ängsnycklar	3	0	B4
144	05I3J0610	05I3J06101	STÖBRUAX	PING VUL	Tätört	3	0	B4
145	05I3J0610	05I3J06101	STÖBRUAX	INUL SAL	Krissla	3	0	B4
146	05I3J0610	05I3J06101	STÖBRUAX	LINU CAT	Vildlin	3	0	B4
147	05I3J0610	05I3J06101	STÖBRUAX	GYMN CON	Brudsporre	3	0	B4
148	05I3J0610	05I3J06101	STÖBRUAX	OPHR INS	Flugblomster	3	0	B4
149	05I3J0610	05I3J06101	STÖBRUAX	GALI BOR	Vitmåra	3	0	B4
150	05I3J0610	05I3J06101	STÖBRUAX	DACT TRA	Sumpnycklar	3	0	B4
151	05I3J0610	05I3J06101	STÖBRUAX	CENT JAC	Rödklint	3	0	B4
152	05I3J0610	05I3J06101	STÖBRUAX	VICI CRA	Kråkvicker	3	0	B4
153	05I3J0610	05I3J06101	STÖBRUAX	DA IN;CR	Blodnycklar	3	0	B4
154	05I3J0610	05I3J06101	STÖBRUAX	C VIRIDU	Näbbstarr	3	0	B4
155	05I3J0610	05I3J06101	STÖBRUAX	C ELATA	Bunkestarr	3	0	B4
156	05I3J0610	05I3J06101	STÖBRUAX	LYTH SAL	Fackelblomster	3	0	B4
157	05I3J0610	05I3J06101	STÖBRUAX	JUNI COM	En	2	0	B4

Bilaga 1. Arttabell

158	05I3J0610	05I3J06101	STÖBRUAX	PINU SYL	Tall	3	0	B4
159	05I3J0610	05I3J06101	STÖBRUAX	FRAN ALN	Brakved	3	0	B4
160	05I3J0610	05I3J06101	STÖBRUAX	SCOR SCO	Korvskorpionmossa	1	0	M2
161	05I3J0610	05I3J06101	STÖBRUAX	CAMP STE	Guldspärrmossa	2	0	M2
162	05I3J0610	05I3J06101	STÖBRUAX	CAMP ELO	Kärrspärrmossa	3	0	M2
163	05I3J0610	05I3J06102	ÖSTABALL	C ELATA	Bunkestarr	3	0	B4
164	05I3J0610	05I3J06102	ÖSTABALL	LITT UNI	Strandpryl	3	0	B4
165	05I3J0610	05I3J06102	ÖSTABALL	RANU FLA	Ältranunkel	3	0	B4
166	05I3J0610	05I3J06102	ÖSTABALL	MENT AQU	Vattenmynta	3	0	B4
167	05I3J0610	05I3J06102	ÖSTABALL	ELEO UNI	Agnsäv	3	0	B4
168	05I3J0710	05I3J07101	GRASVEG	SESL CAE	Älväxing	1	1	B4
169	05I3J0710	05I3J07101	GRASVEG	MOLI CAE	Blåtåtel	1	0	B4
170	05I3J0710	05I3J07101	GRASVEG	SCHO FER	Axag	2	0	B4
171	05I3J0710	05I3J07101	GRASVEG	POTE ERE	Blodrot	2	0	B4
172	05I3J0710	05I3J07101	GRASVEG	PRIM FAR	Majviva	2	0	B4
173	05I3J0710	05I3J07101	GRASVEG	C HOSTIA	Ängsstarr	2	0	B4
174	05I3J0710	05I3J07101	GRASVEG	C FLACCA	Slankstarr	2	0	B4
175	05I3J0710	05I3J07101	GRASVEG	C PANICE	Hirsstarr	2	0	B4
176	05I3J0710	05I3J07101	GRASVEG	OPHR INS	Flugblomster	3	0	B4
177	05I3J0710	05I3J07101	GRASVEG	INUL SAL	Krissla	3	0	B4
178	05I3J0710	05I3J07101	GRASVEG	SUCC PRA	Ängsvädd	3	0	B4
179	05I3J0710	05I3J07101	GRASVEG	CENT JAC	Rödklint	3	0	B4
180	05I3J0710	05I3J07101	GRASVEG	DACT INC	Ängsnycklar	3	0	B4
181	05I3J0710	05I3J07101	GRASVEG	PLAT CHL	Grönvit nattviol	3	0	B4
182	05I3J0710	05I3J07101	GRASVEG	PING VUL	Tätört	3	0	B4
183	05I3J0710	05I3J07101	GRASVEG	GYMN CON	Brudsporre	3	0	B4
184	05I3J0710	05I3J07101	GRASVEG	SCOR HUM	Svinrot	3	0	B4
185	05I3J0710	05I3J07101	GRASVEG	POTE ANS	Gåsört	3	0	B4
186	05I3J0710	05I3J07101	GRASVEG	EQUI VAR	Smalfräken	3	0	B4
187	05I3J0710	05I3J07101	GRASVEG	DA IN;OC	Vaxnycklar	3	0	B4
188	05I3J0710	05I3J07101	GRASVEG	GALI BOR	Vitmåra	3	0	B4
189	05I3J0710	05I3J07101	GRASVEG	POTE REP	Blodrot	3	0	B4
190	05I3J0710	05I3J07101	GRASVEG	LYTH SAL	Fackelblomster	3	0	B4
191	05I3J0710	05I3J07101	GRASVEG	LYSI VUL	Strandlysing	3	0	B4
192	05I3J0710	05I3J07101	GRASVEG	PINU SYL	Tall	2	1	B4
193	05I3J0710	05I3J07101	GRASVEG	JUNI COM	En	2	0	B4
194	05I3J0710	05I3J07101	GRASVEG	FRAN ALN	Brakved	3	0	B4
195	05I3J0710	05I3J07101	GRASVEG	CTEN MOL	Kalkkammossa	2	0	M2
196	05I3J0710	05I3J07101	GRASVEG	CAMP STE	Guldspärrmossa	3	0	M2
197	05I8I1020	05I8I10201	GRASVEG	MOLI CAE	Blåtåtel	1	1	B4
198	05I8I1020	05I8I10201	GRASVEG	SESL CAE	Älväxing	1	0	B4
199	05I8I1020	05I8I10201	GRASVEG	SCHO FER	Axag	1	0	B4
200	05I8I1020	05I8I10201	GRASVEG	C HOSTIA	Ängsstarr	2	0	B4
201	05I8I1020	05I8I10201	GRASVEG	DANT DEC	Knägräs	2	0	B4
202	05I8I1020	05I8I10201	GRASVEG	EPIP PAL	Kärrknipprot	2	0	B4
203	05I8I1020	05I8I10201	GRASVEG	PRIM FAR	Majviva	2	0	B4
204	05I8I1020	05I8I10201	GRASVEG	POTE ERE	Blodrot	2	0	B4
205	05I8I1020	05I8I10201	GRASVEG	INUL SAL	Krissla	2	0	B4
206	05I8I1020	05I8I10201	GRASVEG	SUCC PRA	Ängsvädd	2	0	B4
207	05I8I1020	05I8I10201	GRASVEG	T PALUST	Strandmaskrosor	2	0	B4
208	05I8I1020	05I8I10201	GRASVEG	CLAD MAR	Ag	3	0	B4
209	05I8I1020	05I8I10201	GRASVEG	LINU CAT	Vildlin	3	0	B4
210	05I8I1020	05I8I10201	GRASVEG	MENT AQU	Vattenmynta	3	0	B4
211	05I8I1020	05I8I10201	GRASVEG	C FLACCA	Slankstarr	3	0	B4
212	05I8I1020	05I8I10201	GRASVEG	DACT TRA	Sumpnycklar	3	0	B4
213	05I8I1020	05I8I10201	GRASVEG	ANAC PAL	Kärrnycklar	3	0	B4
214	05I8I1020	05I8I10201	GRASVEG	CENT JAC	Rödklint	3	0	B4
215	05I8I1020	05I8I10201	GRASVEG	FRAN ALN	Brakved	3	0	B4
216	05I8I1020	05I8I10201	GRASVEG	JUNI COM	En	3	0	B4
217	05I8I1020	05I8I10201	GRASVEG	PLAT BIF	Nattviol	3	0	B4
218	05I8I1020	05I8I10201	GRASVEG	BRIZ MED	Darrgräs	3	0	B4
219	05I8I1020	05I8I10201	GRASVEG	GYMN CON	Brudsporre	3	0	B4
220	05I8I1020	05I8I10201	GRASVEG	ANTE DIO	Kattfot	3	0	B4
221	05I8I1020	05I8I10201	GRASVEG	PRUN VUL	Brunört	3	0	B4
222	05I8I1020	05I8I10201	GRASVEG	SCOR COS	Späd skorpionmossa	1	0	M2
223	05I8I1020	05I8I10201	GRASVEG	CAMP STE	Guldspärrmossa	2	0	M2
224	05I8I1030	05I8I10301	STÖBRUAX	SCHO FER	Axag	1	1	B4
225	05I8I1030	05I8I10301	STÖBRUAX	C HOSTIA	Ängsstarr	1	0	B4
226	05I8I1030	05I8I10301	STÖBRUAX	MOLI CAE	Blåtåtel	1	0	B4
227	05I8I1030	05I8I10301	STÖBRUAX	HYDR VUL	Spikblad	2	0	B4
228	05I8I1030	05I8I10301	STÖBRUAX	C PANICE	Hirsstarr	2	0	B4
229	05I8I1030	05I8I10301	STÖBRUAX	POTE ERE	Blodrot	2	0	B4
230	05I8I1030	05I8I10301	STÖBRUAX	EPIP PAL	Kärrknipprot	3	0	B4
231	05I8I1030	05I8I10301	STÖBRUAX	CIRS PAL	Kärrtistel	3	0	B4
232	05I8I1030	05I8I10301	STÖBRUAX	GY CO;DE	Praktsporre	3	0	B4
233	05I8I1030	05I8I10301	STÖBRUAX	PRUN VUL	Brunört	3	0	B4
234	05I8I1030	05I8I10301	STÖBRUAX	CLAD MAR	Ag	3	0	B4
235	05I8I1030	05I8I10301	STÖBRUAX	DACT INC	Ängsnycklar	3	0	B4
236	05I8I1030	05I8I10301	STÖBRUAX	PING VUL	Tätört	3	0	B4

Bilaga 1. Arttabell

237	05I8I1030	05I8I10301	STÖBRUAX	JUNI COM	En	2	0	B4
238	05I8I1030	05I8I10301	STÖBRUAX	PINU SYL	Tall	2	0	B4
239	05I8I1030	05I8I10301	STÖBRUAX	FRAN ALN	Brakved	2	0	B4
240	05I8I1030	05I8I10301	STÖBRUAX	SCOR SCO	Korvskorpionmossa	2	0	M2
241	05I8I1030	05I8I10301	STÖBRUAX	CAMP STE	Guldspärrmossa	2	0	M2
242	05I8I1040	05I8I10401	GRASVEG	MOLI CAE	Blåtåtel	1	1	B4
243	05I8I1040	05I8I10401	GRASVEG	C PANICE	Hirsstarr	1	0	B4
244	05I8I1040	05I8I10401	GRASVEG	POTE ERE	Blodrot	2	0	B4
245	05I8I1040	05I8I10401	GRASVEG	SUCC PRA	Ängsvädd	2	0	B4
246	05I8I1040	05I8I10401	GRASVEG	INUL SAL	Krissla	2	0	B4
247	05I8I1040	05I8I10401	GRASVEG	PARN PAL	Slåtterblomma	2	0	B4
248	05I8I1040	05I8I10401	GRASVEG	C PANICE	Hirsstarr	2	0	B4
249	05I8I1040	05I8I10401	GRASVEG	CLAD MAR	Ag	3	0	B4
250	05I8I1040	05I8I10401	GRASVEG	POTE ANS	Gåsört	3	0	B4
251	05I8I1040	05I8I10401	GRASVEG	POTE REP	Blodrot	3	0	B4
252	05I8I1040	05I8I10401	GRASVEG	VICI CRA	Kråkvicker	3	0	B4
253	05I8I1040	05I8I10401	GRASVEG	TEUC SDI	Lökgamander	3	0	B4
254	05I8I1040	05I8I10401	GRASVEG	RANU FLA	Ältranunkel	3	0	B4
255	05I8I1040	05I8I10401	GRASVEG	SESL CAE	Älväxing	3	0	B4
256	05I8I1040	05I8I10401	GRASVEG	DACT INC	Ängsnycklar	3	0	B4
257	05I8I1040	05I8I10401	GRASVEG	LYSI VUL	Strandlysing	3	0	B4
258	05I8I1040	05I8I10401	GRASVEG	MENT AQU	Vattenmynta	3	0	B4
259	05I8I1040	05I8I10401	GRASVEG	GALI BOR	Vitmåra	3	0	B4
260	05I8I1040	05I8I10401	GRASVEG	FRAN ALN	Brakved	3	0	B4
261	05I8I1040	05I8I10401	GRASVEG	PINU SYL	Tall	2	0	B4
262	05I8I1040	05I8I10401	GRASVEG	FRAX EXC	Ask	3	0	B4
263	05I8I1040	05I8I10401	GRASVEG	JUNI COM	En	2	0	B4
264	05I8I1040	05I8I10401	GRASVEG	CRATAEGZ	Hagtornar	3	0	B4
265	05I8I1040	05I8I10401	GRASVEG	SCOR COS	Späd skorpionmossa	1	1	M2
266	05I8I1040	05I8I10401	GRASVEG	CAMP ELO	Kärrspärrmossa	1	0	M2
267	05I8I1040	05I8I10401	GRASVEG	CAMP STE	Guldspärrmossa	3	0	M2
268	05I8I1050	05I8I10501	STÖBRUAX	SCHO FER	Axag	1	1	B4
269	05I8I1050	05I8I10501	STÖBRUAX	CLAD MAR	Ag	1	0	B4
270	05I8I1050	05I8I10501	STÖBRUAX	MOLI CAE	Blåtåtel	1	0	B4
271	05I8I1050	05I8I10501	STÖBRUAX	HYDR VUL	Spikblad	1	0	B4
272	05I8I1050	05I8I10501	STÖBRUAX	C HOSTIA	Ängsstarr	1	0	B4
273	05I8I1050	05I8I10501	STÖBRUAX	C LASIOC	Trådstarr	1	0	B4
274	05I8I1050	05I8I10501	STÖBRUAX	POTE ERE	Blodrot	2	0	B4
275	05I8I1050	05I8I10501	STÖBRUAX	SCHO NIG	Knappag	2	0	B4
276	05I8I1050	05I8I10501	STÖBRUAX	SUCC PRA	Ängsvädd	2	0	B4
277	05I8I1050	05I8I10501	STÖBRUAX	SESL CAE	Älväxing	2	0	B4
278	05I8I1050	05I8I10501	STÖBRUAX	MENT AQU	Vattenmynta	3	0	B4
279	05I8I1050	05I8I10501	STÖBRUAX	THAL FLA	Ängsruta	3	0	B4
280	05I8I1050	05I8I10501	STÖBRUAX	GALI BOR	Vitmåra	3	0	B4
281	05I8I1050	05I8I10501	STÖBRUAX	POTE ANS	Gåsört	3	0	B4
282	05I8I1050	05I8I10501	STÖBRUAX	EPIP PAL	Kärrknipprot	3	0	B4
283	05I8I1050	05I8I10501	STÖBRUAX	DACT INC	Ängsnycklar	3	0	B4
284	05I8I1050	05I8I10501	STÖBRUAX	GYMN CON	Brudsporre	3	0	B4
285	05I8I1050	05I8I10501	STÖBRUAX	CIRS PAL	Kärrtistel	3	0	B4
286	05I8I1050	05I8I10501	STÖBRUAX	FRAN ALN	Brakved	2	0	B4
287	05I8I1050	05I8I10501	STÖBRUAX	PINU SYL	Tall	2	0	B4
288	05I8I1050	05I8I10501	STÖBRUAX	JUNI COM	En	2	0	B4
289	05I8I1050	05I8I10501	STÖBRUAX	SALI REP	Krypvide	3	0	B4
290	05I8I1050	05I8I10501	STÖBRUAX	CAMP STE	Guldspärrmossa	3	0	M2
291	05I8I1050	05I8I10501	STÖBRUAX	SCOR SCO	Korvskorpionmossa	3	0	M2
292	05I8I1120	05I8I11201	GRASVEG	MOLI CAE	Blåtåtel	1	1	B4
293	05I8I1120	05I8I11201	GRASVEG	C PANICE	Hirsstarr	1	0	B4
294	05I8I1120	05I8I11201	GRASVEG	SCHO FER	Axag	1	0	B4
295	05I8I1120	05I8I11201	GRASVEG	SESL CAE	Älväxing	1	0	B4
296	05I8I1120	05I8I11201	GRASVEG	C HOSTIA	Ängsstarr	1	0	B4
297	05I8I1120	05I8I11201	GRASVEG	C PULICA	Loppstarr	1	0	B4
298	05I8I1120	05I8I11201	GRASVEG	POTE ERE	Blodrot	2	0	B4
299	05I8I1120	05I8I11201	GRASVEG	EQUI PAL	Kärrfräken	2	0	B4
300	05I8I1120	05I8I11201	GRASVEG	SUCC PRA	Ängsvädd	2	0	B4
301	05I8I1120	05I8I11201	GRASVEG	EPIP PLA	Kärrknipprot	3	0	B4
302	05I8I1120	05I8I11201	GRASVEG	DACT INC	Ängsnycklar	3	0	B4
303	05I8I1120	05I8I11201	GRASVEG	GY CO;DE	Praktsporre	3	0	B4
304	05I8I1120	05I8I11201	GRASVEG	GALI BOR	Vitmåra	3	0	B4
305	05I8I1120	05I8I11201	GRASVEG	PEUC PAL	Kärrsilja	3	0	B4
306	05I8I1120	05I8I11201	GRASVEG	HYDR VUL	Spikblad	3	0	B4
307	05I8I1120	05I8I11201	GRASVEG	MENT AQU	Vattenmynta	3	0	B4
308	05I8I1120	05I8I11201	GRASVEG	MELI NUT	Bergslok	3	0	B4
309	05I8I1120	05I8I11201	GRASVEG	C TOMENT	Luddstarr	3	0	B4
310	05I8I1120	05I8I11201	GRASVEG	INUL SAL	Krissla	3	0	B4
311	05I8I1120	05I8I11201	GRASVEG	JUNI COM	En	3	0	B4
312	05I8I1120	05I8I11201	GRASVEG	PINU SYL	Tall	3	0	B4
313	05I8I1120	05I8I11201	GRASVEG	FRAN ALN	Brakved	3	0	B4
314	05I8I1120	05I8I11201	GRASVEG	CAMP ELO	Kärrspärrmossa	3	0	B4
315	05I8I1120	05I8I11201	GRASVEG	CTEN MOL	Kalkkammossa	1	0	B4

Bilaga 1. Arttabell

316	05I8I1120	05I8I11201	GRASVEG	SCOR COS	Späd skorpionmossa	1	0	M2
317	05I8I1120	05I8I11201	GRASVEG	CAMP STE	Guldspärrmossa	1	0	M2
318	05I8I1130	05I8I11301	STÖBRUAX	SCHO FER	Axag	1	1	B4
319	05I8I1130	05I8I11301	STÖBRUAX	MOLI CAE	Blåtåtel	1	0	B4
320	05I8I1130	05I8I11301	STÖBRUAX	SESL CAE	Älväxing	2	0	B4
321	05I8I1130	05I8I11301	STÖBRUAX	POTE ERE	Blodrot	2	0	B4
322	05I8I1130	05I8I11301	STÖBRUAX	CENT LIT	Kustarun	2	0	B4
323	05I8I1130	05I8I11301	STÖBRUAX	PRIM FAR	Majviva	2	0	B4
324	05I8I1130	05I8I11301	STÖBRUAX	SUCC PRA	Ängsvädd	2	0	B4
325	05I8I1130	05I8I11301	STÖBRUAX	C HOSTIA	Ängsstarr	2	0	B4
326	05I8I1130	05I8I11301	STÖBRUAX	LINU CAT	Vildlin	2	0	B4
327	05I8I1130	05I8I11301	STÖBRUAX	C TOMENT	Luddstarr	2	0	B4
328	05I8I1130	05I8I11301	STÖBRUAX	C FLACCA	Slankstarr	2	0	B4
329	05I8I1130	05I8I11301	STÖBRUAX	EPIP PAL	Kärrknipprot	3	0	B4
330	05I8I1130	05I8I11301	STÖBRUAX	PING VUL	Tätört	3	0	B4
331	05I8I1130	05I8I11301	STÖBRUAX	DACT TRA	Sumpnycklar	3	0	B4
332	05I8I1130	05I8I11301	STÖBRUAX	GYMN CON	Brudsporre	3	0	B4
333	05I8I1130	05I8I11301	STÖBRUAX	GY CO;DE	Praktsporre	3	0	B4
334	05I8I1130	05I8I11301	STÖBRUAX	DACT INC	Ängsnycklar	3	0	B4
335	05I8I1130	05I8I11301	STÖBRUAX	PLAT BIF	Nattviol	3	0	B4
336	05I8I1130	05I8I11301	STÖBRUAX	INUL SAL	Krissla	3	0	B4
337	05I8I1130	05I8I11301	STÖBRUAX	CLAD MAR	Ag	3	0	B4
338	05I8I1130	05I8I11301	STÖBRUAX	GALI BOR	Vitmåra	3	0	B4
339	05I8I1130	05I8I11301	STÖBRUAX	PRUN VUL	Brunört	3	0	B4
340	05I8I1130	05I8I11301	STÖBRUAX	DA IN;OC	Vaxnycklar	3	0	B4
341	05I8I1130	05I8I11301	STÖBRUAX	POTE ANS	Gåsört	3	0	B4
342	05I8I1130	05I8I11301	STÖBRUAX	MENT AQU	Vattenmynta	3	0	B4
343	05I8I1130	05I8I11301	STÖBRUAX	HYDR VUL	Spikblad	3	0	B4
344	05I8I1130	05I8I11301	STÖBRUAX	TEUC SDI	Lökgamander	3	0	B4
345	05I8I1130	05I8I11301	STÖBRUAX	PINU SYL	Tall	3	0	B4
346	05I8I1130	05I8I11301	STÖBRUAX	JUNI COM	En	3	0	B4
347	05I8I1130	05I8I11301	STÖBRUAX	FRAN ALN	Brakved	3	0	B4
348	05I8I1130	05I8I11301	STÖBRUAX	SCOR SCO	Korvskorpionmossa	1	0	M2
349	05I8I1130	05I8I11301	STÖBRUAX	SCOR COS	Späd skorpionmossa	2	0	M2
350	05I8I1130	05I8I11301	STÖBRUAX	CTEN MOL	Kalkkammossa	1	0	M2
351	05I8I1130	05I8I11301	STÖBRUAX	CAMP STE	Guldspärrmossa	3	0	M2
352	05I8I1130	05I8I11301	STÖBRUAX	BRYU PSE	Kärrbryum	3	0	M2
353	05I8I3010	05I8I30101	STÖBRUAX	MOLI CAE	Blåtåtel	1	1	B4
354	05I8I3010	05I8I30101	STÖBRUAX	SESL CAE	Älväxing	1	0	B4
355	05I8I3010	05I8I30101	STÖBRUAX	SUCC PRA	Ängsvädd	1	0	B4
356	05I8I3010	05I8I30101	STÖBRUAX	C HOSTIA	Ängsstarr	1	0	B4
357	05I8I3010	05I8I30101	STÖBRUAX	SCHO FER	Axag	1	0	B4
358	05I8I3010	05I8I30101	STÖBRUAX	INUL SAL	Krissla	2	0	B4
359	05I8I3010	05I8I30101	STÖBRUAX	TETR MAR	Klöverärt	2	0	B4
360	05I8I3010	05I8I30101	STÖBRUAX	POTE ERE	Blodrot	2	0	B4
361	05I8I3010	05I8I30101	STÖBRUAX	C PANICE	Hirsstarr	2	0	B4
362	05I8I3010	05I8I30101	STÖBRUAX	PRUN VUL	Brunört	3	0	B4
363	05I8I3010	05I8I30101	STÖBRUAX	PRUN VUL	Brunört	3	0	B4
364	05I8I3010	05I8I30101	STÖBRUAX	DACT INC	Ängsnycklar	3	0	B4
365	05I8I3010	05I8I30101	STÖBRUAX	DA IN;CR	Blodnycklar	3	0	B4
366	05I8I3010	05I8I30101	STÖBRUAX	CENT JAC	Rödklint	3	0	B4
367	05I8I3010	05I8I30101	STÖBRUAX	LOTU COR	Käringtand	3	0	B4
368	05I8I3010	05I8I30101	STÖBRUAX	GYMN CON	Brudsporre	3	0	B4
369	05I8I3010	05I8I30101	STÖBRUAX	HERM MON	Honungsblomster	3	0	B4
370	05I8I3010	05I8I30101	STÖBRUAX	ANAC PAL	Kärrnycklar	3	0	B4
371	05I8I3010	05I8I30101	STÖBRUAX	C TOMENT	Luddstarr	3	0	B4
372	05I8I3010	05I8I30101	STÖBRUAX	GY CO;DE	Praktsporre	3	0	B4
373	05I8I3010	05I8I30101	STÖBRUAX	SCOR SCO	Korvskorpionmossa	1	0	M2
374	05I8I3010	05I8I30101	STÖBRUAX	JUNI COM	En	2	0	B4
375	05I8I3010	05I8I30101	STÖBRUAX	PINU SYL	Tall	2	0	B4
376	05I8I3010	05I8I30102	ÖSTABALL	MOLI CAE	Blåtåtel	1	1	B4
377	05I8I3010	05I8I30102	ÖSTABALL	C VIRIDU	Näbbstarr	2	0	B4
378	05I8I3010	05I8I30102	ÖSTABALL	TEUC SDI	Lökgamander	1	0	B4
379	05I8I3010	05I8I30102	ÖSTABALL	POTE REP	Revfingerört	2	0	B4
380	05I8I3010	05I8I30102	ÖSTABALL	ELEO UNI	Agnsäv	1	0	B4
381	05I8I3010	05I8I30102	ÖSTABALL	INUL BRI	Luddkrissla	3	0	B4
382	05I8I3010	05I8I30102	ÖSTABALL	SCOR SCO	Korvskorpionmossa	1	0	M2
383	05I8I3110	05I8I31102	GRASVEG	MOLI CAE	Blåtåtel	1	1	B4
384	05I8I3110	05I8I31102	GRASVEG	SESL CAE	Älväxing	1	0	B4
385	05I8I3110	05I8I31102	GRASVEG	SUCC PRA	Ängsvädd	1	0	B4
386	05I8I3110	05I8I31102	GRASVEG	C TOMENT	Luddstarr	1	0	B4
387	05I8I3110	05I8I31102	GRASVEG	C PANICE	Hirsstarr	1	0	B4
388	05I8I3110	05I8I31102	GRASVEG	INUL SAL	Krissla	2	0	B4
389	05I8I3110	05I8I31102	GRASVEG	POTE ERE	Blodrot	2	0	B4
390	05I8I3110	05I8I31102	GRASVEG	PRUN VUL	Brunört	2	0	B4
391	05I8I3110	05I8I31102	GRASVEG	CENT JAC	Rödklint	2	0	B4
392	05I8I3110	05I8I31102	GRASVEG	HYDR VUL	Spikblad	2	0	B4
393	05I8I3110	05I8I31102	GRASVEG	C FLACCA	Slankstarr	2	0	B4
394	05I8I3110	05I8I31102	GRASVEG	C LASIOC	Trådstarr	2	0	B4

Bilaga 1. Arttabell

395	05I8I3110	05I8I31102	GRASVEG	LYCO EUR	Strandklo	3	0	B4
396	05I8I3110	05I8I31102	GRASVEG	GYMN CON	Brudsporre	3	0	B4
397	05I8I3110	05I8I31102	GRASVEG	POTE ANS	Gåsört	3	0	B4
398	05I8I3110	05I8I31102	GRASVEG	POTE REP	Revfingerört	3	0	B4
399	05I8I3110	05I8I31102	GRASVEG	DACT INC	Ängsnycklar	3	0	B4
400	05I8I3110	05I8I31102	GRASVEG	MENT AQU	Vattenmynta	3	0	B4
401	05I8I3110	05I8I31102	GRASVEG	VALE OFF	Läkevänderot	3	0	B4
402	05I8I3110	05I8I31102	GRASVEG	FRAN ALN	Brakved	3	0	B4
403	05I8I3110	05I8I31102	GRASVEG	JUNI COM	En	3	0	B4
404	05I8I3110	05I8I31102	GRASVEG	PINU SYL	Tall	3	0	B4
405	05I8I3110	05I8I31102	GRASVEG	SCOR SCO	Korvskorpionmossa	1	1	M2
406	05I8I3110	05I8I31102	GRASVEG	CAMP STE	Guldspärrmossa	1	0	M2
407	05I8I3110	05I8I31102	GRASVEG	BRYU PSE	Kärrbryum	2	0	M2
408	05I8I3210	05I8I32101	GRASVEG	MOLI CAE	Blåtåtel	1	1	B4
409	05I8I3210	05I8I32101	GRASVEG	POTE ANS	Gåsört	1	0	B4
410	05I8I3210	05I8I32101	GRASVEG	C HOSTIA	Ängsstarr	1	0	B4
411	05I8I3210	05I8I32101	GRASVEG	C PANICE	Hirsstarr	1	0	B4
412	05I8I3210	05I8I32101	GRASVEG	CLAD MAR	Ag	2	0	B4
413	05I8I3210	05I8I32101	GRASVEG	FILI ULM	Älgört	2	0	B4
414	05I8I3210	05I8I32101	GRASVEG	C NIGRA	Hundstarr	2	0	B4
415	05I8I3210	05I8I32101	GRASVEG	POTE REP	Revfingerört	2	0	B4
416	05I8I3210	05I8I32101	GRASVEG	GALI ULI	Sumpmåra	2	0	B4
417	05I8I3210	05I8I32101	GRASVEG	SALI CIN	Gråvide	3	0	B4
418	05I8I3210	05I8I32101	GRASVEG	FRAN ALN	Brakved	2	0	B4
419	05I8I3210	05I8I32101	GRASVEG	PINU SYL	Tall	2	1	B4
420	05I8I3210	05I8I32101	GRASVEG	JUNI COM	En	2	0	B4
421	05I8I3210	05I8I32101	GRASVEG	CAMP ELO	Kärrspärrmossa	1	1	M2
422	05I8J0110	05I8J01102	GRASVEG	C PANICE	Hirsstarr	1	1	B4
423	05I8J0110	05I8J01102	GRASVEG	C HOSTIA	Ängsstarr	1	1	B4
424	05I8J0110	05I8J01102	GRASVEG	MOLI CAE	Blåtåtel	1	1	B4
425	05I8J0110	05I8J01102	GRASVEG	C FLACCA	Slankstarr	1	0	B4
426	05I8J0110	05I8J01102	GRASVEG	DANT DEC	Knägräs	1	0	B4
427	05I8J0110	05I8J01102	GRASVEG	HYDR VUL	Spikblad	1	0	B4
428	05I8J0110	05I8J01102	GRASVEG	ERIO ANG	Ängsull	2	0	B4
429	05I8J0110	05I8J01102	GRASVEG	MENT AQU	Vattenmynta	2	0	B4
430	05I8J0110	05I8J01102	GRASVEG	RANU FLA	Ältranunkel	2	0	B4
431	05I8J0110	05I8J01102	GRASVEG	JUNC ART	Ryltåg	2	0	B4
432	05I8J0110	05I8J01102	GRASVEG	ELEO UNI	Agnsäv	2	0	B4
433	05I8J0110	05I8J01102	GRASVEG	POTE ANS	Gåsört	3	0	B4
434	05I8J0110	05I8J01102	GRASVEG	C NIGRA	Hundstarr	3	0	B4
435	05I8J0110	05I8J01102	GRASVEG	C OTRUBA	Glansstarr	3	0	B4
436	05I8J0110	05I8J01102	GRASVEG	C VIRIDU	Näbbstarr	3	0	B4
437	05I8J0110	05I8J01102	GRASVEG	C ELATA	Bunkestarr	3	0	B4
438	05I8J0110	05I8J01102	GRASVEG	LYTH SAL	Fackelblomster	3	0	B4
439	05I8J0110	05I8J01102	GRASVEG	POTE ERE	Blodrot	3	0	B4
440	05I8J0110	05I8J01102	GRASVEG	DACT INC	Ängsnycklar	3	0	B4
441	05I8J0110	05I8J01102	GRASVEG	GYMN CON	Brudsporre	3	0	B4
442	05I8J0110	05I8J01102	GRASVEG	PRUN VUL	Brunört	3	0	B4
443	05I8J0110	05I8J01102	GRASVEG	TETR MAR	Klöverärt	3	0	B4
444	05I8J0110	05I8J01102	GRASVEG	INUL SAL	Krissla	3	0	B4
445	05I8J0110	05I8J01102	GRASVEG	GALI ULI	Sumpmåra	3	0	B4
446	05I8J0110	05I8J01102	GRASVEG	TEUC SDI	Lökgamander	3	0	B4
447	05I8J0110	05I8J01102	GRASVEG	JUNI COM	En	3	0	B4
448	05I8J0110	05I8J01102	GRASVEG	PINU SYL	Tall	3	0	B4
449	05I8J0110	05I8J01102	GRASVEG	SCOR COS	Späd skorpionmossa	1	1	M2
450	05I8J0110	05I8J01102	GRASVEG	CAMP STE	Guldspärrmossa	1	1	M2
451	05I8J0110	05I8J01102	GRASVEG	SCOR SCO	Korvskorpionmossa	1	0	M2
452	05I8J0730	05I8J07301	GRASVEG	MOLI CAE	Blåtåtel	1	1	B4
453	05I8J0730	05I8J07301	GRASVEG	C PANICE	Hirsstarr	1	0	B4
454	05I8J0730	05I8J07301	GRASVEG	C HOSTIA	Ängsstarr	1	0	B4
455	05I8J0730	05I8J07301	GRASVEG	POTE ERE	Blodrot	2	0	B4
456	05I8J0730	05I8J07301	GRASVEG	SESL CAE	Älväxing	2	0	B4
457	05I8J0730	05I8J07301	GRASVEG	TETR MAR	Klöverärt	2	0	B4
458	05I8J0730	05I8J07301	GRASVEG	SUCC PRA	Ängsvädd	2	0	B4
459	05I8J0730	05I8J07301	GRASVEG	GALI PAL	Vattenmåra	2	0	B4
460	05I8J0730	05I8J07301	GRASVEG	JUNC ART	Ryltåg	2	0	B4
461	05I8J0730	05I8J07301	GRASVEG	PRIM FAR	Majviva	2	0	B4
462	05I8J0730	05I8J07301	GRASVEG	PRUN VUL	Brunört	3	0	B4
463	05I8J0730	05I8J07301	GRASVEG	CIRS PAL	Kärrtistel	3	0	B4
464	05I8J0730	05I8J07301	GRASVEG	PLAN MAR	Gulkämpar	3	0	B4
465	05I8J0730	05I8J07301	GRASVEG	RANU FLA	Ältranunkel	3	0	B4
466	05I8J0730	05I8J07301	GRASVEG	LOTU COR	Käringtand	3	0	B4
467	05I8J0730	05I8J07301	GRASVEG	MENT AQU	Vattenmynta	3	0	B4
468	05I8J0730	05I8J07301	GRASVEG	CENT JAC	Rödklint	3	0	B4
469	05I8J0730	05I8J07301	GRASVEG	POTE ANS	Gåsört	3	0	B4
470	05I8J0730	05I8J07301	GRASVEG	POTE REP	Revfingerört	3	0	B4
471	05I8J0730	05I8J07301	GRASVEG	GYMN CON	Brudsporre	3	0	B4
472	05I8J0730	05I8J07301	GRASVEG	C VIRIDU	Näbbstarr	3	0	B4
473	05I8J0730	05I8J07301	GRASVEG	RANU REP	Revsmörblomma	3	0	B4

Bilaga 1. Arttabell

474	05I8J0730	05I8J07301	GRASVEG	PINU SYL	Tall	3	0	B4
475	05I8J0730	05I8J07301	GRASVEG	JUNI COM	En	3	0	B4
476	05I8J0730	05I8J07301	GRASVEG	BRYU PSE	Kärrbryum	1	0	M2
477	05I8J0730	05I8J07301	GRASVEG	SCOR SCO	Korvskorpionmossa	1	0	M2
478	05I8J0730	05I8J07301	GRASVEG	SCOR COS	Späd skorpionmossa	2	0	M2
479	05I8J0730	05I8J07301	GRASVEG	CTEN MOL	Kalkkammossa	1	0	M2
480	05I9I0920	05I9I09201	GRASVEG	MOLI CAE	Blåtåtel	1	1	B4
481	05I9I0920	05I9I09201	GRASVEG	C PANICE	Hirsstarr	1	0	B4
482	05I9I0920	05I9I09201	GRASVEG	C HOSTIA	Ängsstarr	1	0	B4
483	05I9I0920	05I9I09201	GRASVEG	C VIRIDU	Näbbstarr	2	0	B4
484	05I9I0920	05I9I09201	GRASVEG	JUNC ART	Ryltåg	2	0	B4
485	05I9I0920	05I9I09201	GRASVEG	SESL CAE	Älväxing	2	0	B4
486	05I9I0920	05I9I09201	GRASVEG	INUL SAL	Krissla	2	0	B4
487	05I9I0920	05I9I09201	GRASVEG	SUCC PRA	Ängsvädd	2	0	B4
488	05I9I0920	05I9I09201	GRASVEG	POTE ANS	Gåsört	2	0	B4
489	05I9I0920	05I9I09201	GRASVEG	C FLACCA	Slankstarr	2	0	B4
490	05I9I0920	05I9I09201	GRASVEG	C TOMENT	Luddstarr	2	0	B4
491	05I9I0920	05I9I09201	GRASVEG	POTE ERE	Blodrot	2	0	B4
492	05I9I0920	05I9I09201	GRASVEG	CLAD MAR	Ag	3	0	B4
493	05I9I0920	05I9I09201	GRASVEG	DACT INC	Ängsnycklar	3	0	B4
494	05I9I0920	05I9I09201	GRASVEG	MENT AQU	Vattenmynta	3	0	B4
495	05I9I0920	05I9I09201	GRASVEG	GYMN CON	Brudsporre	3	0	B4
496	05I9I0920	05I9I09201	GRASVEG	PRUN VUL	Brunört	3	0	B4
497	05I9I0920	05I9I09201	GRASVEG	EPIP PAL	Kärrknipprot	3	0	B4
498	05I9I0920	05I9I09201	GRASVEG	HYDR VUL	Spikblad	3	0	B4
499	05I9I0920	05I9I09201	GRASVEG	FRAN ALN	Brakved	3	0	B4
500	05I9I0920	05I9I09201	GRASVEG	PINU SYL	Tall	3	0	B4
501	05I9I0920	05I9I09201	GRASVEG	JUNI COM	En	2	0	B4
502	05I9I0920	05I9I09201	GRASVEG	THAL FLA	Ängsruta	3	0	B4
503	05I9I0920	05I9I09201	GRASVEG	SCOR SCO	Korvskorpionmossa	1	1	M2
504	05I9I0920	05I9I09201	GRASVEG	CAMP ELO	Kärrspärrmossa	2	0	M2
505	05J4A0220	05J4A02201	GRASVEG	MOLI CAE	Blåtåtel	1	1	B4
506	05J4A0220	05J4A02201	GRASVEG	SCHO FER	Axag	1	0	B4
507	05J4A0220	05J4A02201	GRASVEG	SCHO NIG	Knappag	2	0	B4
508	05J4A0220	05J4A02201	GRASVEG	CLAD MAR	Ag	2	0	B4
509	05J4A0220	05J4A02201	GRASVEG	POTE ERE	Blodrot	2	0	B4
510	05J4A0220	05J4A02201	GRASVEG	FILI ULM	Älgört	2	0	B4
511	05J4A0220	05J4A02201	GRASVEG	SUCC PRA	Ängsvädd	2	0	B4
512	05J4A0220	05J4A02201	GRASVEG	POTE REP	Revfingerört	2	0	B4
513	05J4A0220	05J4A02201	GRASVEG	C NIGRA	Hundstarr	2	0	B4
514	05J4A0220	05J4A02201	GRASVEG	JUNC ART	Ryltåg	2	0	B4
515	05J4A0220	05J4A02201	GRASVEG	TEUC SDI	Lökgamander	2	0	B4
516	05J4A0220	05J4A02201	GRASVEG	SESL CAE	Älväxing	2	0	B4
517	05J4A0220	05J4A02201	GRASVEG	EQUI VAR	Smalfräken	3	0	B4
518	05J4A0220	05J4A02201	GRASVEG	LYTH SAL	Fackelblomster	3	0	B4
519	05J4A0220	05J4A02201	GRASVEG	MENT AQU	Vattenmynta	3	0	B4
520	05J4A0220	05J4A02201	GRASVEG	RANU REP	Revsmörblomma	3	0	B4
521	05J4A0220	05J4A02201	GRASVEG	POTE ANS	Gåsört	3	0	B4
522	05J4A0220	05J4A02201	GRASVEG	EPIP PAL	Kärrknipprot	3	0	B4
523	05J4A0220	05J4A02201	GRASVEG	LINU CAT	Vildlin	3	0	B4
524	05J4A0220	05J4A02201	GRASVEG	PLAN MAR	Gulkämpar	3	0	B4
525	05J4A0220	05J4A02201	GRASVEG	INUL SAL	Krissla	3	0	B4
526	05J4A0220	05J4A02201	GRASVEG	PARN PAL	Slåtterblomma	3	0	B4
527	05J4A0220	05J4A02201	GRASVEG	TRIF REP	Vitklöver	3	0	B4
528	05J4A0220	05J4A02201	GRASVEG	BRIZ MED	Darrgräs	3	0	B4
529	05J4A0220	05J4A02201	GRASVEG	GYMN CON	Brudsporre	3	0	B4
530	05J4A0220	05J4A02201	GRASVEG	VALE OFF	Läkevänderot	3	0	B4
531	05J4A0220	05J4A02201	GRASVEG	EQUI PAL	Kärrfräken	3	0	B4
532	05J4A0220	05J4A02201	GRASVEG	PINU SYL	Tall	3	0	B4
533	05J4A0220	05J4A02201	GRASVEG	FRAN ALN	Brakved	3	0	B4
534	05J4A0220	05J4A02201	GRASVEG	VIBU OPU	Olvon	3	0	B4
535	05J4A0220	05J4A02201	GRASVEG	SALI CIN	Gråvide	3	0	B4
536	05J4A0220	05J4A02201	GRASVEG	JUNI COM	En	3	0	B4
537	05J4A0220	05J4A02201	GRASVEG	CAMP STE	Guldspärrmossa	1	1	M2
538	05J4A0220	05J4A02201	GRASVEG	SCOR COS	Späd skorpionmossa	1	1	M2
539	05J4A0220	05J4A02201	GRASVEG	PSEU LYC	Grov gulmossa	2	0	M2
540	05J4A0220	05J4A02201	GRASVEG	CALL CUS	Spjutmossa	2	0	M2
541	05J5A0340	05J5A03402	GRASVEG	SCHO FER	Axag	1	0	B4
542	05J5A0340	05J5A03402	GRASVEG	MOLI CAE	Blåtåtel	1	0	B4
543	05J5A0340	05J5A03402	GRASVEG	JUNC ART	Ryltåg	1	0	B4
544	05J5A0340	05J5A03402	GRASVEG	HYDR VUL	Spikblad	1	0	B4
545	05J5A0340	05J5A03402	GRASVEG	CLAD MAR	Ag	2	0	B4
546	05J5A0340	05J5A03402	GRASVEG	C PANICE	Hirsstarr	2	0	B4
547	05J5A0340	05J5A03402	GRASVEG	TEUC SDI	Lökgamander	2	0	B4
548	05J5A0340	05J5A03402	GRASVEG	MENT AQU	Vattenmynta	2	0	B4
549	05J5A0340	05J5A03402	GRASVEG	POTE ANS	Gåsört	2	0	B4
550	05J5A0340	05J5A03402	GRASVEG	C VIRIDU	Näbbstarr	2	0	B4
551	05J5A0340	05J5A03402	GRASVEG	SCHO TAB	Blåsäv	2	0	B4
552	05J5A0340	05J5A03402	GRASVEG	SESL CAE	Älväxing	2	0	B4

Bilaga 1. Arttabell

553	05J5A0340	05J5A03402	GRASVEG	SCHO TAB	Blåsäv	2	0	B4
554	05J5A0340	05J5A03402	GRASVEG	CIRS PAL	Kärrtistel	3	0	B4
555	05J5A0340	05J5A03402	GRASVEG	PLAT CHL	Grönvit nattviol	3	0	B4
556	05J5A0340	05J5A03402	GRASVEG	EPIL HIR	Rosendunört	3	0	B4
557	05J5A0340	05J5A03402	GRASVEG	PRUN VUL	Brunört	3	0	B4
558	05J5A0340	05J5A03402	GRASVEG	LEON AUT	Höstfibbla	3	0	B4
559	05J5A0340	05J5A03402	GRASVEG	SAGI NOD	Knutnarv	3	0	B4
560	05J5A0340	05J5A03402	GRASVEG	SCOR COS	Späd skorpionmossa	1	0	M2
561	05J5A0340	05J5A03402	GRASVEG	CALL CUS	Spjutmossa	2	0	M2
562	05J5A0340	05J5A03402	GRASVEG	BRYU PSE	Kärrbryum	3	0	M2
563	05J5A0340	05J5A03402	GRASVEG	CAMP STE	Guldspärrmossa	2	0	M2
564	05J5A0340	05J5A03402	GRASVEG	SCOR SCO	Korvskorpionmossa	3	0	M2
565	05J7A3010	05J7A30101	STÖBRUAX	SCHO FER	Axag	1	1	B4
566	05J7A3010	05J7A30101	STÖBRUAX	MOLI CAE	Blåtåtel	1	0	B4
567	05J7A3010	05J7A30101	STÖBRUAX	SESL CAE	Älväxing	2	0	B4
568	05J7A3010	05J7A30101	STÖBRUAX	POTE ERE	Blodrot	2	0	B4
569	05J7A3010	05J7A30101	STÖBRUAX	C FLACCA	Slankstarr	2	0	B4
570	05J7A3010	05J7A30101	STÖBRUAX	PRIM FAR	Majviva	2	0	B4
571	05J7A3010	05J7A30101	STÖBRUAX	SUCC PRA	Ängsvädd	2	0	B4
572	05J7A3010	05J7A30101	STÖBRUAX	TOFI CAL	Kärrlilja	2	0	B4
573	05J7A3010	05J7A30101	STÖBRUAX	JUNC ART	Ryltåg	2	0	B4
574	05J7A3010	05J7A30101	STÖBRUAX	C HOSTIA	Ängsstarr	2	0	B4
575	05J7A3010	05J7A30101	STÖBRUAX	EPIP PAL	Kärrknipprot	3	0	B4
576	05J7A3010	05J7A30101	STÖBRUAX	POTE REP	Revfingerört	3	0	B4
577	05J7A3010	05J7A30101	STÖBRUAX	EQUI PAL	Kärrfräken	3	0	B4
578	05J7A3010	05J7A30101	STÖBRUAX	PING VUL	Tätört	3	0	B4
579	05J7A3010	05J7A30101	STÖBRUAX	CIRS PAL	Kärrtistel	3	0	B4
580	05J7A3010	05J7A30101	STÖBRUAX	PRUN VUL	Brunört	3	0	B4
581	05J7A3010	05J7A30101	STÖBRUAX	GY CO;DE	Praktsporre	3	0	B4
582	05J7A3010	05J7A30101	STÖBRUAX	RANU FLA	Ältranunkel	3	0	B4
583	05J7A3010	05J7A30101	STÖBRUAX	C HOSTIA	Ängsstarr	3	0	B4
584	05J7A3010	05J7A30101	STÖBRUAX	LINU CAT	Vildlin	3	0	B4
585	05J7A3010	05J7A30101	STÖBRUAX	CENT LIT	Kustarun	3	0	B4
586	05J7A3010	05J7A30101	STÖBRUAX	TEUC SDI	Lökgamander	3	0	B4
587	05J7A3010	05J7A30101	STÖBRUAX	MENT AQU	Vattenmynta	3	0	B4
588	05J7A3010	05J7A30101	STÖBRUAX	GYMN CON	Brudsporre	3	0	B4
589	05J7A3010	05J7A30101	STÖBRUAX	DA IN;CR	Blodnycklar	3	0	B4
590	05J7A3010	05J7A30101	STÖBRUAX	LYTH SAL	Fackelblomster	3	0	B4
591	05J7A3010	05J7A30101	STÖBRUAX	EUPH STR	Vanlig ögontröst	3	0	B4
592	05J7A3010	05J7A30101	STÖBRUAX	SCHO NIG	Knappag	3	0	B4
593	05J7A3010	05J7A30101	STÖBRUAX	POTE ANS	Gåsört	3	0	B4
594	05J7A3010	05J7A30101	STÖBRUAX	ELEO UNI	Agnsäv	3	0	B4
595	05J7A3010	05J7A30101	STÖBRUAX	DANT DEC	Knägräs	3	0	B4
596	05J7A3010	05J7A30101	STÖBRUAX	BRIZ MED	Darrgräs	3	0	B4
597	05J7A3010	05J7A30101	STÖBRUAX	GALI BOR	Vitmåra	3	0	B4
598	05J7A3010	05J7A30101	STÖBRUAX	INUL SAL	Krissla	3	0	B4
599	05J7A3010	05J7A30101	STÖBRUAX	LOTU COR	Käringtand	3	0	B4
600	05J7A3010	05J7A30101	STÖBRUAX	SCOR HUM	Svinrot	3	0	B4
601	05J7A3010	05J7A30101	STÖBRUAX	ANTE DIO	Kattfot	3	0	B4
602	05J7A3010	05J7A30101	STÖBRUAX	PARN PAL	Slåtterblomma	3	0	B4
603	05J7A3010	05J7A30101	STÖBRUAX	GALI VER	Gulmåra	3	0	B4
604	05J7A3010	05J7A30101	STÖBRUAX	DACT INC	Ängsnycklar	3	0	B4
605	05J7A3010	05J7A30101	STÖBRUAX	JUNI COM	En	2	0	B4
606	05J7A3010	05J7A30101	STÖBRUAX	PINU SYL	Tall	2	0	B4
607	05J7A3010	05J7A30101	STÖBRUAX	FRAN ALN	Brakved	3	0	B4
608	05J7A3010	05J7A30101	STÖBRUAX	PRUN SPI	Slån	3	0	B4
609	05J7A3010	05J7A30101	STÖBRUAX	CRATAEGZ	Hagtornar	3	0	B4
610	05J7A3010	05J7A30101	STÖBRUAX	SALI CIN	Gråvide	3	0	B4
611	05J7A3010	05J7A30101	STÖBRUAX	VIBU OPU	Olvon	3	0	B4
612	05J7A3010	05J7A30101	STÖBRUAX	CTEN MOL	Kalkkammossa	1	0	M2
613	05J7A3010	05J7A30101	STÖBRUAX	BRYU PSE	Kärrbryum	2	0	M2
614	05J7A3010	05J7A30101	STÖBRUAX	SCOR COS	Späd skorpionmossa	2	0	M2
615	05J7A3010	05J7A30101	STÖBRUAX	CAMP STE	Guldspärrmossa	1	0	M2
616	05J7A3010	05J7A30101	STÖBRUAX	SCOR SCO	Korvskorpionmossa	3	0	M2
617	05J9D3010	05J9D30103	STÖBRUAX	SCHO FER	Axag	1	1	B4
618	05J9D3010	05J9D30103	STÖBRUAX	MOLI CAE	Blåtåtel	1	0	B4
619	05J9D3010	05J9D30103	STÖBRUAX	C PANICE	Hirsstarr	1	0	B4
620	05J9D3010	05J9D30103	STÖBRUAX	PRIM FAR	Majviva	2	0	B4
621	05J9D3010	05J9D30103	STÖBRUAX	POTE ERE	Blodrot	2	0	B4
622	05J9D3010	05J9D30103	STÖBRUAX	SESL CAE	Älväxing	2	0	B4
623	05J9D3010	05J9D30103	STÖBRUAX	JUNC ART	Ryltåg	2	0	B4
624	05J9D3010	05J9D30103	STÖBRUAX	SUCC PRA	Ängsvädd	2	0	B4
625	05J9D3010	05J9D30103	STÖBRUAX	C VIRIDU	Näbbstarr	2	0	B4
626	05J9D3010	05J9D30103	STÖBRUAX	C FLACCA	Slankstarr	2	0	B4
627	05J9D3010	05J9D30103	STÖBRUAX	C HOSTIA	Ängsstarr	2	0	B4
628	05J9D3010	05J9D30103	STÖBRUAX	CENT LIT	Kustarun	2	0	B4
629	05J9D3010	05J9D30103	STÖBRUAX	LINU CAT	Vildlin	3	0	B4
630	05J9D3010	05J9D30103	STÖBRUAX	BRIZ MED	Darrgräs	3	0	B4
631	05J9D3010	05J9D30103	STÖBRUAX	PRUN VUL	Brunört	3	0	B4

Bilaga 1. Arttabell

632	05J9D3010	05J9D30103	STÖBRUAX	RANU FLA	Ältranunkel	3	0	B4
633	05J9D3010	05J9D30103	STÖBRUAX	TEUC SDI	Lökgamander	3	0	B4
634	05J9D3010	05J9D30103	STÖBRUAX	CIRS PAL	Kärrtistel	3	0	B4
635	05J9D3010	05J9D30103	STÖBRUAX	TETR MAR	Klöverärt	3	0	B4
636	05J9D3010	05J9D30103	STÖBRUAX	DANT DEC	Knägräs	3	0	B4
637	05J9D3010	05J9D30103	STÖBRUAX	EPIP PAL	Kärrknipprot	3	0	B4
638	05J9D3010	05J9D30103	STÖBRUAX	EUPH STR	Vanlig ögontröst	3	0	B4
639	05J9D3010	05J9D30103	STÖBRUAX	PARN PAL	Slåtterblomma	3	0	B4
640	05J9D3010	05J9D30103	STÖBRUAX	MENT AQU	Vattenmynta	3	0	B4
641	05J9D3010	05J9D30103	STÖBRUAX	POTE ANS	Gåsört	3	0	B4
642	05J9D3010	05J9D30103	STÖBRUAX	INUL SAL	Krissla	3	0	B4
643	05J9D3010	05J9D30103	STÖBRUAX	LOTU COR	Käringtand	3	0	B4
644	05J9D3010	05J9D30103	STÖBRUAX	LYCO EUR	Strandklo	3	0	B4
645	05J9D3010	05J9D30103	STÖBRUAX	FILI ULM	Älgört	3	0	B4
646	05J9D3010	05J9D30103	STÖBRUAX	LYSI VUL	Strandlysing	3	0	B4
647	05J9D3010	05J9D30103	STÖBRUAX	TRIF FRA	Smultronklöver	3	0	B4
648	05J9D3010	05J9D30103	STÖBRUAX	PINU SYL	Tall	2	0	B4
649	05J9D3010	05J9D30103	STÖBRUAX	JUNI COM	En	2	0	B4
650	05J9D3010	05J9D30103	STÖBRUAX	PRUN SPI	Slån	3	0	B4
651	05J9D3010	05J9D30103	STÖBRUAX	ROSA Z	Rosor	3	0	B4
652	05J9D3010	05J9D30103	STÖBRUAX	SALI CIN	Gråvide	3	0	B4
653	05J9D3010	05J9D30103	STÖBRUAX	SCOR COS	Späd skorpionmossa	1	0	M2
654	05J9D3010	05J9D30103	STÖBRUAX	SCOR SCO	Korvskorpionmossa	2	0	M2
655	05J9D3010	05J9D30103	STÖBRUAX	BRYU PSE	Kärrbryum	2	0	M2
656	05J9D3010	05J9D30103	STÖBRUAX	CAMP STE	Guldspärrmossa	1	0	M2
657	06I1I3010	06I1I30101	KÄLLSUB	JUNC SUB	Trubbtåg	1	1	B4
658	06I1I3010	06I1I30101	KÄLLSUB	CIRS PAL	Kärrtistel	2	0	B4
659	06I1I3010	06I1I30101	KÄLLSUB	FILI ULM	Älgört	3	0	B4
660	06I1I3010	06I1I30101	KÄLLSUB	POTE REP	Revfingerört	3	0	B4
661	06I1I3010	06I1I30101	KÄLLSUB	AGRO GIG	Storven	2	0	B4
662	06I1I3010	06I1I30101	KÄLLSUB	MENT AQU	Vattenmynta	2	0	B4
663	06I1I3010	06I1I30101	KÄLLSUB	CENT LIT	Kustarun	3	0	B4
664	06I1I3010	06I1I30101	KÄLLSUB	C LEPIDO	Näbbstarr	1	0	B4
665	06I1I3010	06I1I30101	KÄLLSUB	POTE ERE	Blodrot	2	0	B4
666	06I1I3010	06I1I30101	KÄLLSUB	MOLI CAE	Blåtåtel	1	0	B4
667	06I1I3010	06I1I30101	KÄLLSUB	TUSS FAR	Tussilago	2	0	B4
668	06I1I3010	06I1I30101	KÄLLSUB	POA TRI	Kärrgröe	3	0	B4
669	06I1I3010	06I1I30101	KÄLLSUB	EQUI VAR	Smalfräken	2	0	B4
670	06I1I3010	06I1I30101	KÄLLSUB	EPIL PAL	Kärrdunört	3	0	B4
671	06I1I3010	06I1I30101	KÄLLSUB	JUNC ART	Ryltåg	1	0	B4
672	06I1I3010	06I1I30101	KÄLLSUB	SUCC PRA	Ängsvädd	3	0	B4
673	06I1I3010	06I1I30101	KÄLLSUB	PRUN VUL	Brunört	3	0	B4
674	06I1I3010	06I1I30101	KÄLLSUB	ELEO UNI	Agnsäv	2	0	B4
675	06I1I3010	06I1I30101	KÄLLSUB	JUNI COM	En	3	0	B4
676	06I1I3010	06I1I30101	KÄLLSUB	FRAX EXC	Ask	3	0	B4
677	06I1I3010	06I1I30101	KÄLLSUB	BETU PUB	Glasbjörk	3	0	B4
678	06I1I3010	06I1I30101	KÄLLSUB	PINU SYL	Tall	3	0	B4
679	06I1I3010	06I1I30101	KÄLLSUB	PICE ABI	Gran	3	0	B4
680	06I1I3010	06I1I30101	KÄLLSUB	CALL CUS	Spjutmossa	3	0	M2
681	06I1I3010	06I1I30101	KÄLLSUB	CAMP ELO	Kärrspärrmossa	3	0	M2
682	06I1J1110	06I1J11201	GRASVEG	MOLI CAE	Blåtåtel	1	1	B4
683	06I1J1110	06I1J11201	GRASVEG	SCHO FER	Axag	1	0	B4
684	06I1J1110	06I1J11201	GRASVEG	SUCC PRA	Ängsvädd	2	0	B4
685	06I1J1110	06I1J11201	GRASVEG	SESL CAE	Älväxing	2	0	B4
686	06I1J1110	06I1J11201	GRASVEG	POTE ERE	Blodrot	2	0	B4
687	06I1J1110	06I1J11201	GRASVEG	GALI BOR	Vitmåra	2	0	B4
688	06I1J1110	06I1J11201	GRASVEG	SCOR HUM	Svinrot	2	0	B4
689	06I1J1110	06I1J11201	GRASVEG	GYMN CON	Brudsporre	3	0	B4
690	06I1J1110	06I1J11201	GRASVEG	EPIP PAL	Kärrknipprot	3	0	B4
691	06I1J1110	06I1J11201	GRASVEG	GYMN ODO	Luktsporre	3	0	B4
692	06I1J1110	06I1J11201	GRASVEG	TOFI CAL	Kärrlilja	3	0	B4
693	06I1J1110	06I1J11201	GRASVEG	FRAN ALN	Brakved	3	0	B4
694	06I1J1110	06I1J11201	GRASVEG	JUNI COM	En	2	0	B4
695	06I1J1110	06I1J11201	GRASVEG	PINU SYL	Tall	2	0	B4
696	06I1J1110	06I1J11201	GRASVEG	CAMP STE	Guldspärrmossa	3	0	M2
697	06I1J1110	06I1J11201	GRASVEG	CTEN MOL	Kalkkammossa	2	0	M2
698	06I1J1110	06I1J11201	GRASVEG	FISS ADI	Stor fickmossa	3	0	M2
699	06I1J1110	06I1J11201	GRASVEG	RHYT TRI	Kranshakmossa	3	0	M2
700	06I1J1110	06I1J11201	GRASVEG	C LEPIDO	Näbbstarr	2	0	B4
701	06I1J1110	06I1J11201	GRASVEG	EQUI VAR	Smalfräken	2	0	B4
702	06I1J1110	06I1J11201	GRASVEG	PALU FAL	Klotuffossa	1	0	M2
703	06I1J1110	06I1J11201	GRASVEG	PALU COM	Kamtuffmossa	2	0	M2
704	06I1J1110	06I1J11201	GRASVEG	BRYU PSE	Kärrbryum	2	0	M2
705	06I1J1110	06I1J11201	GRASVEG	SCOR COS	Späd skorpionmossa	3	0	B4
706	06I1J1210	06I1J12101	STÖBRUAX	SCHO FER	Axag	1	1	B4
707	06I1J1210	06I1J12101	STÖBRUAX	MOLI CAE	Blåtåtel	1	0	B4
708	06I1J1210	06I1J12101	STÖBRUAX	ELEO QUI	Tagelsäv	1	0	B4
709	06I1J1210	06I1J12101	STÖBRUAX	SESL CAE	Älväxing	2	0	B4
710	06I1J1210	06I1J12101	STÖBRUAX	ERIO LAT	Gräsull	2	0	B4

Bilaga 1. Arttabell

711	06I1J1210	06I1J12101	STÖBRUAX	EQUI PAL	Kärrfräken	2	0	B4
712	06I1J1210	06I1J12101	STÖBRUAX	DROS ANG	Storsileshår	2	0	B4
713	06I1J1210	06I1J12101	STÖBRUAX	C HOSTIA	Ängsstarr	2	0	B4
714	06I1J1210	06I1J12101	STÖBRUAX	TOFI CAL	Kärrlilja	2	0	B4
715	06I1J1210	06I1J12101	STÖBRUAX	POTE ERE	Blodrot	2	0	B4
716	06I1J1210	06I1J12101	STÖBRUAX	PARN PAL	Slåtterblomma	2	0	B4
717	06I1J1210	06I1J12101	STÖBRUAX	SUCC PRA	Ängsvädd	2	0	B4
718	06I1J1210	06I1J12101	STÖBRUAX	C FLACCA	Slankstarr	2	0	B4
719	06I1J1210	06I1J12101	STÖBRUAX	GYMN ODO	Luktsporre	3	0	B4
720	06I1J1210	06I1J12101	STÖBRUAX	DACT TRA	Sumpnycklar	3	0	B4
721	06I1J1210	06I1J12101	STÖBRUAX	GY CO;DE	Praktsporre	3	0	B4
722	06I1J1210	06I1J12101	STÖBRUAX	GYMN CON	Brudsporre	3	0	B4
723	06I1J1210	06I1J12101	STÖBRUAX	BART ALP	Svarthö	3	0	B4
724	06I1J1210	06I1J12101	STÖBRUAX	SCOR COS	Späd skorpionmossa	1	1	B4
725	06I1J1210	06I1J12101	STÖBRUAX	CTEN MOL	Kalkkammossa	2	0	M2
726	06I1J1210	06I1J12101	STÖBRUAX	CAMP STE	Guldspärrmossa	1	1	M2
727	06I1J1210	06I1J12101	STÖBRUAX	BRYU PSE	Kärrbryum	2	0	M2
728	06I1J1210	06I1J12103	KÄLLCRAT	ELEO QUI	Tagelsäv	1	0	B4
729	06I1J1210	06I1J12103	KÄLLCRAT	C LEPIDO	Näbbstarr	2	0	B4
730	06I1J1210	06I1J12103	KÄLLCRAT	EQUI PAL	Kärrfräken	2	0	B4
731	06I1J1210	06I1J12103	KÄLLCRAT	PRIM FAR	Majviva	2	0	B4
732	06I1J1210	06I1J12103	KÄLLCRAT	EQUI VAR	Smalfräken	2	0	B4
733	06I1J1210	06I1J12103	KÄLLCRAT	SUCC PRA	Ängsvädd	2	0	B4
734	06I1J1210	06I1J12103	KÄLLCRAT	POTE ERE	Blodrot	2	0	B4
735	06I1J1210	06I1J12103	KÄLLCRAT	MENY TRI	Vattenklöver	2	0	B4
736	06I1J1210	06I1J12103	KÄLLCRAT	HYDR VUL	Spikblad	3	0	B4
737	06I1J1210	06I1J12103	KÄLLCRAT	CIRS PAL	Kärrtistel	3	0	B4
738	06I1J1210	06I1J12103	KÄLLCRAT	BRIZ MED	Darrgräs	3	0	B4
739	06I1J1210	06I1J12103	KÄLLCRAT	TUSS FAR	Tussilago	3	0	B4
740	06I1J1210	06I1J12103	KÄLLCRAT	JUNC ART	Ryltåg	3	0	B4
741	06I1J1210	06I1J12103	KÄLLCRAT	PING VUL	Tätört	3	0	B4
742	06I1J1210	06I1J12103	KÄLLCRAT	EQUI FLU	Sjöfräken	3	0	B4
743	06I1J1210	06I1J12103	KÄLLCRAT	PALU FAL	Klotuffossa	1	1	M2
744	06I1J1210	06I1J12103	KÄLLCRAT	PALU COM	Kamtuffmossa	1	1	M2
745	06I1J1210	06I1J12103	KÄLLCRAT	PHIL CAL	Kalkkällmossa	1	1	M2
746	06I1J1210	06I1J12103	KÄLLCRAT	TRIC TOM	Dunmossa	2	0	M2
747	06I1J1210	06I1J12103	KÄLLCRAT	PHIL FON	Källmossa	3	0	M2
748	06I1J1210	06I1J12106	SPHAGVEG	SPHAGNUZ	Vitmossor	1	1	M2
749	06I1J1210	06I1J12106	SPHAGVEG	SPHA PAL	Sumpvitmossa	1	1	M2
750	06I1J1210	06I1J12106	SPHAGVEG	PINU SYL	Tall	1	2	B4
751	06I1J1210	06I1J12106	SPHAGVEG	JUNI COM	En	2	0	B4
752	06I1J1210	06I1J12106	SPHAGVEG	PICE ABI	Gran	2	0	B4
753	06I1J1210	06I1J12106	SPHAGVEG	FRAN ALN	Brakved	3	0	B4
754	06I1J3010	06I1J30101	STÖBRUAX	SCHO FER	Axag	1	1	B4
755	06I1J3010	06I1J30101	STÖBRUAX	MOLI CAE	Blåtåtel	1	0	B4
756	06I1J3010	06I1J30101	STÖBRUAX	PARN PAL	Slåtterblomma	1	0	B4
757	06I1J3010	06I1J30101	STÖBRUAX	CENT LIT	Kustarun	2	0	B4
758	06I1J3010	06I1J30101	STÖBRUAX	SUCC PRA	Ängsvädd	2	0	B4
759	06I1J3010	06I1J30101	STÖBRUAX	EPIP PAL	Kärrknipprot	2	0	B4
760	06I1J3010	06I1J30101	STÖBRUAX	TOFI CAL	Kärrlilja	2	0	B4
761	06I1J3010	06I1J30101	STÖBRUAX	GENT ULI	Sumpgentiana	2	0	B4
762	06I1J3010	06I1J30101	STÖBRUAX	POTE ERE	Blodrot	2	0	B4
763	06I1J3010	06I1J30101	STÖBRUAX	CALA VAR	Piggrör	2	0	B4
764	06I1J3010	06I1J30101	STÖBRUAX	C FLACCA	Slankstarr	2	0	B4
765	06I1J3010	06I1J30101	STÖBRUAX	LINU CAT	Vildlin	2	0	B4
766	06I1J3010	06I1J30101	STÖBRUAX	TETR MAR	Klöverärt	3	0	B4
767	06I1J3010	06I1J30101	STÖBRUAX	PING VUL	Tätört	3	0	B4
768	06I1J3010	06I1J30101	STÖBRUAX	EUPH STR	Vanlig ögontröst	3	0	B4
769	06I1J3010	06I1J30101	STÖBRUAX	INUL SAL	Krissla	3	0	B4
770	06I1J3010	06I1J30101	STÖBRUAX	PRUN VUL	Brunört	3	0	B4
771	06I1J3010	06I1J30101	STÖBRUAX	PLAT BIF	Nattviol	3	0	B4
772	06I1J3010	06I1J30101	STÖBRUAX	PINU SYL	Tall	3	0	B4
773	06I1J3010	06I1J30101	STÖBRUAX	JUNI COM	En	2	0	B4
774	06I1J3010	06I1J30101	STÖBRUAX	CAMP STE	Guldspärrmossa	3	0	M2
775	06I5I0110	06I5I01102	KÄLLSUB	MOLI CAE	Blåtåtel	1	1	B4
776	06I5I0110	06I5I01102	KÄLLSUB	SESL CAE	Älväxing	1	1	B4
777	06I5I0110	06I5I01102	KÄLLSUB	SUCC PRA	Ängsvädd	2	0	B4
778	06I5I0110	06I5I01102	KÄLLSUB	POTE ERE	Blodrot	2	0	B4
779	06I5I0110	06I5I01102	KÄLLSUB	SCHO FER	Axag	2	0	B4
780	06I5I0110	06I5I01102	KÄLLSUB	LINU CAT	Vildlin	2	0	B4
781	06I5I0110	06I5I01102	KÄLLSUB	AGRO GIG	Storven	2	0	B4
782	06I5I0110	06I5I01102	KÄLLSUB	CLAD MAR	Ag	2	0	B4
783	06I5I0110	06I5I01102	KÄLLSUB	FRAN ALN	Brakved	2	0	B4
784	06I5I0110	06I5I01102	KÄLLSUB	PINU SYL	Tall	2	0	B4
785	06I5I0110	06I5I01102	KÄLLSUB	JUNI COM	En	2	0	B4
786	06I5I0110	06I5I01102	KÄLLSUB	GYMN CON	Brudsporre	3	0	B4
787	06I5I0110	06I5I01102	KÄLLSUB	EPIP PAL	Kärrknipprot	3	0	B4
788	06I5I0110	06I5I01102	KÄLLSUB	CIRS PAL	Kärrtistel	3	0	B4
789	06I5I0110	06I5I01102	KÄLLSUB	SCHO NIG	Knappag	3	0	B4

Bilaga 1. Arttabell

790	06I5I0110	06I5I01102	KÄLLSUB	C FLACCA	Slankstarr	3	0	B4
791	06I5I0110	06I5I01102	KÄLLSUB	PRUN VUL	Brunört	3	0	B4
792	06I5I0110	06I5I01102	KÄLLSUB	JUNC SUB	Trubbtåg	3	0	B4
793	06I5I0110	06I5I01103	STÖBRUAX	SCHO FER	Axag	1	1	B4
794	06I5I0110	06I5I01103	STÖBRUAX	MOLI CAE	Blåtåtel	1	1	B4
795	06I5I0110	06I5I01103	STÖBRUAX	PRIM FAR	Majviva	2	0	B4
796	06I5I0110	06I5I01103	STÖBRUAX	SUCC PRA	Ängsvädd	2	0	B4
797	06I5I0110	06I5I01103	STÖBRUAX	POTE ERE	Blodrot	2	0	B4
798	06I5I0110	06I5I01103	STÖBRUAX	PARN PAL	Slåtterblomma	2	0	B4
799	06I5I0110	06I5I01103	STÖBRUAX	SESL CAE	Älväxing	2	0	B4
800	06I5I0110	06I5I01103	STÖBRUAX	FRAN ALN	Brakved	2	0	B4
801	06I5I0110	06I5I01103	STÖBRUAX	PINU SYL	Tall	2	0	B4
802	06I5I0110	06I5I01103	STÖBRUAX	JUNI COM	En	2	0	B4
803	06I5I0110	06I5I01103	STÖBRUAX	TOFI CAL	Kärrlilja	3	0	B4
804	06I5I0110	06I5I01103	STÖBRUAX	CENT LIT	Kustarun	3	0	B4
805	06I5I0110	06I5I01103	STÖBRUAX	DACT TRA	Sumpnycklar	3	0	B4
806	06I5I0110	06I5I01103	STÖBRUAX	GYMN CON	Brudsporre	3	0	B4
807	06I5I0110	06I5I01103	STÖBRUAX	EPIP PAL	Kärrknipprot	3	0	B4
808	06I5I0110	06I5I01103	STÖBRUAX	CIRS PAL	Kärrtistel	3	0	B4
809	06I5I0110	06I5I01103	STÖBRUAX	CAMP STE	Guldspärrmossa	1	0	M2
810	06I5I0110	06I5I01103	STÖBRUAX	CAMP ELO	Kärrspärrmossa	2	0	M2
811	06I5I0210	06I5I02101	GRASVEG	MOLI CAE	Blåtåtel	1	1	B4
812	06I5I0210	06I5I02101	GRASVEG	SCHO FER	Axag	2	1	B4
813	06I5I0210	06I5I02101	GRASVEG	POTE ERE	Blodrot	2	0	B4
814	06I5I0210	06I5I02101	GRASVEG	SESL CAE	Älväxing	2	0	B4
815	06I5I0210	06I5I02101	GRASVEG	AGRO GIG	Storven	2	0	B4
816	06I5I0210	06I5I02101	GRASVEG	C PANICE	Hirsstarr	2	0	B4
817	06I5I0210	06I5I02101	GRASVEG	INUL SAL	Krissla	3	0	B4
818	06I5I0210	06I5I02101	GRASVEG	EPIP PAL	Kärrknipprot	3	0	B4
819	06I5I0210	06I5I02101	GRASVEG	DACT TRA	Sumpnycklar	3	0	B4
820	06I5I0210	06I5I02101	GRASVEG	SUCC PRA	Ängsvädd	3	0	B4
821	06I5I0210	06I5I02101	GRASVEG	DACT INC	Ängsnycklar	3	0	B4
822	06I5I0210	06I5I02101	GRASVEG	MENT AQU	Vattenmynta	3	0	B4
823	06I5I0210	06I5I02101	GRASVEG	PARN PAL	Slåtterblomma	3	0	B4
824	06I5I0210	06I5I02101	GRASVEG	SCOR HUM	Svinrot	3	0	B4
825	06I5I0210	06I5I02101	GRASVEG	C FLACCA	Slankstarr	3	0	B4
826	06I5I0210	06I5I02101	GRASVEG	GALI BOR	Vitmåra	3	0	B4
827	06I5I0210	06I5I02101	GRASVEG	GYMN CON	Brudsporre	3	0	B4
828	06I5I0210	06I5I02101	GRASVEG	BRIZ MED	Darrgräs	3	0	B4
829	06I5I0210	06I5I02101	GRASVEG	PINU SYL	Tall	2	1	B4
830	06I5I0210	06I5I02101	GRASVEG	JUNI COM	En	2	0	B4
831	06I5I0210	06I5I02101	GRASVEG	FRAN ALN	Brakved	2	0	B4
832	06I5I0210	06I5I02101	GRASVEG	SCOR COS	Späd skorpionmossa	2	0	M2
833	06I5I0210	06I5I02101	GRASVEG	CAMP STE	Guldspärrmossa	1	0	M2
834	06I5I0210	06I5I02101	GRASVEG	PHIL FON	Källmossa	3	0	M2
835	06I5I0210	06I5I02101	GRASVEG	FISS ADI	Stor fickmossa	1	0	M2
836	06I5I0210	06I5I02101	GRASVEG	CAMP ELO	Kärrspärrmossa	2	0	M2
837	06I5I0210	06I5I02101	GRASVEG	CTEN MOL	Kalkkammossa	2	0	M2
838	06I5I0210	06I5I02101	GRASVEG	BRYU PSE	Kärrbryum	3	0	M2
839	06I5I3010	06I5I30102	KÄLLSUB	JUNC SUB	Trubbtåg	1	1	B4
840	06I5I3010	06I5I30102	KÄLLSUB	MOLI CAE	Blåtåtel	1	1	B4
841	06I5I3010	06I5I30102	KÄLLSUB	SUCC PRA	Ängsvädd	2	0	B4
842	06I5I3010	06I5I30102	KÄLLSUB	AGRO GIG	Storven	2	0	B4
843	06I5I3010	06I5I30102	KÄLLSUB	SESL CAE	Älväxing	3	0	B4
844	06I5I3010	06I5I30102	KÄLLSUB	FILI ULM	Älgört	2	0	B4
845	06I5I3010	06I5I30102	KÄLLSUB	POTE ERE	Blodrot	3	0	B4
846	06I5I3010	06I5I30102	KÄLLSUB	PINU SYL	Tall	2	0	B4
847	06I5I3010	06I5I30102	KÄLLSUB	JUNI COM	En	2	0	B4
848	06I5I3010	06I5I30102	KÄLLSUB	PICE ABI	Gran	3	0	B4
849	06I5I3010	06I5I30102	KÄLLSUB	FRAN ALN	Brakved	3	0	B4
850	06J1A0520	06J1A05201	GRASVEG	SCHO FER	Axag	1	0	B4
851	06J1A0520	06J1A05201	GRASVEG	MOLI CAE	Blåtåtel	1	1	B4
852	06J1A0520	06J1A05201	GRASVEG	SUCC PRA	Ängsvädd	2	0	B4
853	06J1A0520	06J1A05201	GRASVEG	EPIP PAL	Kärrknipprot	2	0	B4
854	06J1A0520	06J1A05201	GRASVEG	TOFI CAL	Kärrlilja	2	0	B4
855	06J1A0520	06J1A05201	GRASVEG	LINU CAT	Vildlin	2	0	B4
856	06J1A0520	06J1A05201	GRASVEG	POTE ERE	Blodrot	2	0	B4
857	06J1A0520	06J1A05201	GRASVEG	PRIM FAR	Majviva	2	0	B4
858	06J1A0520	06J1A05201	GRASVEG	SESL CAE	Älväxing	2	0	B4
859	06J1A0520	06J1A05201	GRASVEG	GALI BOR	Vitmåra	2	0	B4
860	06J1A0520	06J1A05201	GRASVEG	GYMN CON	Brudsporre	3	0	B4
861	06J1A0520	06J1A05201	GRASVEG	GYMN ODO	Luktsporre	3	0	B4
862	06J1A0520	06J1A05201	GRASVEG	EUPH STR	Vanlig ögontröst	3	0	B4
863	06J1A0520	06J1A05201	GRASVEG	JUNC ART	Ryltåg	3	0	B4
864	06J1A0520	06J1A05201	GRASVEG	PARN PAL	Slåtterblomma	3	0	B4
865	06J1A0520	06J1A05201	GRASVEG	BRIZ MED	Darrgräs	3	0	B4
866	06J1A0520	06J1A05201	GRASVEG	PRUN VUL	Brunört	3	0	B4
867	06J1A0520	06J1A05201	GRASVEG	PINU SYL	Tall	1	2	B4
868	06J1A0520	06J1A05201	GRASVEG	JUNI COM	En	2	0	B4

Bilaga 1. Arttabell

869	06J1A0520	06J1A05201	GRASVEG	FRAN ALN	Brakved	2	0	B4
870	06J1A0520	06J1A05201	GRASVEG	HYPN CUP	Cypressfläta	3	0	M2
871	06J1A0520	06J1A05201	GRASVEG	CTEN MOL	Kalkkammossa	2	0	M2
872	06J1A0710	06J1A07103	KÄLLCRAT	SCHO FER	Axag	1	0	B4
873	06J1A0710	06J1A07103	KÄLLCRAT	TOFI CAL	Kärrlilja	2	0	B4
874	06J1A0710	06J1A07103	KÄLLCRAT	PRIM FAR	Majviva	2	0	B4
875	06J1A0710	06J1A07103	KÄLLCRAT	C LEPIDO	Näbbstarr	3	0	B4
876	06J1A0710	06J1A07103	KÄLLCRAT	PING ALP	Fjälltätört	3	0	B4
877	06J1A0710	06J1A07103	KÄLLCRAT	POTE ERE	Blodrot	3	0	B4
878	06J1A0710	06J1A07103	KÄLLCRAT	CENT LIT	Kustarun	3	0	B4
879	879	06J1A07103	KÄLLCRAT	DROS ANG	Storsileshår	2	0	B4
880	880	06J1A07103	KÄLLCRAT	EU SA;SC	Brun ögontröst	2	0	B4
881	06J1A0710	06J1A07103	KÄLLCRAT	RHIN OSI	Öselskallra	3	0	B4
882	06J1A0710	06J1A07103	KÄLLCRAT	PALU FAL	Klotuffossa	1	1	M2
883	06J1A0710	06J1A07103	KÄLLCRAT	PHIL CAL	Kalkkällmossa	1	0	M2
884	06J1A0710	06J1A07103	KÄLLCRAT	BRYU PSE	Kärrbryum	3	0	M2
885	06J1A0710	06J1A07103	KÄLLCRAT	PALU COM	Kamtuffmossa	2	0	M2
886	06J1A0820	06J1A08201	STÖBRUAX	MOLI CAE	Blåtåtel	1	1	B4
887	06J1A0820	06J1A08201	STÖBRUAX	SCHO FER	Axag	1	0	B4
888	06J1A0820	06J1A08201	STÖBRUAX	ELEO QUI	Tagelsäv	1	0	B4
889	06J1A0820	06J1A08201	STÖBRUAX	TOFI CAL	Kärrlilja	2	0	B4
890	06J1A0820	06J1A08201	STÖBRUAX	POTE ERE	Blodrot	2	0	B4
891	06J1A0820	06J1A08201	STÖBRUAX	PARN PAL	Slåtterblomma	2	0	B4
892	06J1A0820	06J1A08201	STÖBRUAX	SUCC PRA	Ängsvädd	2	0	B4
893	06J1A0820	06J1A08201	STÖBRUAX	TRIG PAL	Kärrsälting	2	0	B4
894	06J1A0820	06J1A08201	STÖBRUAX	PRIM FAR	Majviva	2	0	B4
895	06J1A0820	06J1A08201	STÖBRUAX	BRIZ MED	Darrgräs	2	0	B4
896	06J1A0820	06J1A08201	STÖBRUAX	EUPH STR	Vanlig ögontröst	2	0	B4
897	06J1A0820	06J1A08201	STÖBRUAX	C HOSTIA	Ängsstarr	2	0	B4
898	06J1A0820	06J1A08201	STÖBRUAX	ERIO LAT	Gräsull	2	0	B4
899	06J1A0820	06J1A08201	STÖBRUAX	CENT LIT	Kustarun	2	0	B4
900	06J1A0820	06J1A08201	STÖBRUAX	C FLACCA	Slankstarr	2	0	B4
901	06J1A0820	06J1A08201	STÖBRUAX	C PANICE	Hirsstarr	2	0	B4
902	06J1A0820	06J1A08201	STÖBRUAX	BART ALP	Svarthö	3	0	B4
903	06J1A0820	06J1A08201	STÖBRUAX	EPIP PAL	Kärrknipprot	3	0	B4
904	06J1A0820	06J1A08201	STÖBRUAX	PING VUL	Tätört	3	0	B4
905	06J1A0820	06J1A08201	STÖBRUAX	DACT TRA	Sumpnycklar	3	0	B4
906	06J1A0820	06J1A08201	STÖBRUAX	GALI BOR	Vitmåra	3	0	B4
907	06J1A0820	06J1A08201	STÖBRUAX	LINU CAT	Vildlin	3	0	B4
908	06J1A0820	06J1A08201	STÖBRUAX	GENT ULI	Sumpgentiana	3	0	B4
909	06J1A0820	06J1A08201	STÖBRUAX	GYMN ODO	Luktsporre	3	0	B4
910	06J1A0820	06J1A08201	STÖBRUAX	GYMN CON	Brudsporre	3	0	B4
911	06J1A0820	06J1A08201	STÖBRUAX	MENY TRI	Vattenklöver	3	0	B4
912	06J1A0820	06J1A08201	STÖBRUAX	MENT AQU	Vattenmynta	3	0	B4
913	06J1A0820	06J1A08201	STÖBRUAX	CIRS PAL	Kärrtistel	3	0	B4
914	06J1A0820	06J1A08201	STÖBRUAX	CENT JAC	Rödklint	3	0	B4
915	06J1A0820	06J1A08201	STÖBRUAX	BRYU PSE	Kärrbryum	2	0	M2
916	06J1A0820	06J1A08201	STÖBRUAX	CAMP STE	Guldspärrmossa	1	0	M2
917	06J1A0820	06J1A08202	KÄLLCRAT	MOLI CAE	Blåtåtel	1	1	B4
918	06J1A0820	06J1A08202	KÄLLCRAT	SCHO FER	Axag	1	0	B4
919	06J1A0820	06J1A08202	KÄLLCRAT	PRIM FAR	Majviva	2	0	B4
920	06J1A0820	06J1A08202	KÄLLCRAT	TRIG PAL	Kärrsälting	2	0	B4
921	06J1A0820	06J1A08202	KÄLLCRAT	C FLACCA	Slankstarr	2	0	B4
922	06J1A0820	06J1A08202	KÄLLCRAT	EQUI VAR	Smalfräken	2	0	B4
923	06J1A0820	06J1A08202	KÄLLCRAT	DROS ANG	Storsileshår	3	0	B4
924	06J1A0820	06J1A08202	KÄLLCRAT	PING VUL	Tätört	3	0	B4
925	06J1A0820	06J1A08202	KÄLLCRAT	BART ALP	Svarthö	3	0	B4
926	06J1A0820	06J1A08202	KÄLLCRAT	CENT LIT	Kustarun	3	0	B4
927	06J1A0820	06J1A08202	KÄLLCRAT	LITT UNI	Strandpryl	3	0	B4
928	06J1A0820	06J1A08202	KÄLLCRAT	HYDR VUL	Spikblad	3	0	B4
929	06J1A0820	06J1A08202	KÄLLCRAT	PALU COM	Kamtuffmossa	3	0	M2
930	06J1A0820	06J1A08202	KÄLLCRAT	CAMP STE	Guldspärrmossa	1	0	M2
931	06J1A3010	06J1A30102	STÖBRUAX	MOLI CAE	Blåtåtel	1	1	B4
932	06J1A3010	06J1A30102	STÖBRUAX	ELEO QUI	Tagelsäv	1	0	B4
933	06J1A3010	06J1A30102	STÖBRUAX	C FLACCA	Slankstarr	1	0	B4
934	06J1A3010	06J1A30102	STÖBRUAX	SCHO FER	Axag	1	1	B4
935	06J1A3010	06J1A30102	STÖBRUAX	PARN PAL	Slåtterblomma	2	0	B4
936	06J1A3010	06J1A30102	STÖBRUAX	PRIM FAR	Majviva	2	0	B4
937	06J1A3010	06J1A30102	STÖBRUAX	SUCC PRA	Ängsvädd	2	0	B4
938	06J1A3010	06J1A30102	STÖBRUAX	EPIP PAL	Kärrknipprot	2	0	B4
939	06J1A3010	06J1A30102	STÖBRUAX	POTE ERE	Blodrot	2	0	B4
940	06J1A3010	06J1A30102	STÖBRUAX	CENT LIT	Kustarun	2	0	B4
941	06J1A3010	06J1A30102	STÖBRUAX	BART ALP	Svarthö	2	0	B4
942	06J1A3010	06J1A30102	STÖBRUAX	C PANICE	Hirsstarr	2	0	B4
943	06J1A3010	06J1A30102	STÖBRUAX	C HOSTIA	Ängsstarr	2	0	B4
944	06J1A3010	06J1A30102	STÖBRUAX	C VIRIDU	Näbbstarr	2	0	B4
945	06J1A3010	06J1A30102	STÖBRUAX	JUNC ART	Ryltåg	2	0	B4
946	06J1A3010	06J1A30102	STÖBRUAX	C PANICE	Hirsstarr	2	0	B4
947	06J1A3010	06J1A30102	STÖBRUAX	LINU CAT	Vildlin	2	0	B4

Bilaga 1. Arttabell

948	06J1A3010	06J1A30102	STÖBRUAX	PRUN VUL	Brunört	3	0	B4
949	06J1A3010	06J1A30102	STÖBRUAX	LYTH SAL	Fackelblomster	3	0	B4
950	06J1A3010	06J1A30102	STÖBRUAX	LEON AUT	Höstfibbla	3	0	B4
951	06J1A3010	06J1A30102	STÖBRUAX	MENT AQU	Vattenmynta	3	0	B4
952	06J1A3010	06J1A30102	STÖBRUAX	DACT INC	Ängsnycklar	3	0	B4
953	06J1A3010	06J1A30102	STÖBRUAX	PING VUL	Tätört	3	0	B4
954	06J1A3010	06J1A30102	STÖBRUAX	GYMN ODO	Luktsporre	3	0	B4
955	06J1A3010	06J1A30102	STÖBRUAX	GYMN CON	Brudsporre	3	0	B4
956	06J1A3010	06J1A30102	STÖBRUAX	TOFI CAL	Kärrlilja	3	0	B4
957	06J1A3010	06J1A30102	STÖBRUAX	GE AM AM	Sen ängsgentiana	3	0	B4
958	06J1A3010	06J1A30102	STÖBRUAX	DROS ANG	Storsileshår	3	0	B4
959	06J1A3010	06J1A30102	STÖBRUAX	EU SA;SC	Brun ögontröst	3	0	B4
960	06J1A3010	06J1A30102	STÖBRUAX	FRAN ALN	Brakved	3	0	B4
961	06J1A3010	06J1A30102	STÖBRUAX	JUNI COM	En	3	0	B4
962	06J1A3010	06J1A30102	STÖBRUAX	CTEN MOL	Kalkkammossa	1	0	M2
963	06J1A3010	06J1A30102	STÖBRUAX	CAMP STE	Guldspärrmossa	1	0	M2
964	06J1A3010	06J1A30102	STÖBRUAX	MARC POL	Lungmossa	2	0	M2
965	06J1A3110	06J1A31102	STÖBRUAX	SCHO FER	Axag	1	1	B4
966	06J1A3110	06J1A31102	STÖBRUAX	ELEO QUI	Tagelsäv	1	0	B4
967	06J1A3110	06J1A31102	STÖBRUAX	MOLI CAE	Blåtåtel	1	0	B4
968	06J1A3110	06J1A31102	STÖBRUAX	PARN PAL	Slåtterblomma	2	0	B4
969	06J1A3110	06J1A31102	STÖBRUAX	PRIM FAR	Majviva	2	0	B4
970	06J1A3110	06J1A31102	STÖBRUAX	EPIP PAL	Kärrknipprot	2	0	B4
971	06J1A3110	06J1A31102	STÖBRUAX	SUCC PRA	Ängsvädd	2	0	B4
972	06J1A3110	06J1A31102	STÖBRUAX	C FLACCA	Slankstarr	2	0	B4
973	06J1A3110	06J1A31102	STÖBRUAX	CENT LIT	Kustarun	2	0	B4
974	06J1A3110	06J1A31102	STÖBRUAX	LINU CAT	Vildlin	2	0	B4
975	06J1A3110	06J1A31102	STÖBRUAX	C VIRIDU	Näbbstarr	2	0	B4
976	06J1A3110	06J1A31102	STÖBRUAX	POTE ERE	Blodrot	2	0	B4
977	06J1A3110	06J1A31102	STÖBRUAX	JUNC ART	Ryltåg	2	0	B4
978	06J1A3110	06J1A31102	STÖBRUAX	PING VUL	Tätört	3	0	B4
979	06J1A3110	06J1A31102	STÖBRUAX	LEON AUT	Höstfibbla	3	0	B4
980	06J1A3110	06J1A31102	STÖBRUAX	TOFI CAL	Kärrlilja	3	0	B4
981	06J1A3110	06J1A31102	STÖBRUAX	GYMN CON	Brudsporre	3	0	B4
982	06J1A3110	06J1A31102	STÖBRUAX	GENT ULI	Sumpgentiana	3	0	B4
983	06J1A3110	06J1A31102	STÖBRUAX	LYTH SAL	Fackelblomster	3	0	B4
984	06J1A3110	06J1A31102	STÖBRUAX	C HOSTIA	Ängsstarr	3	0	B4
985	06J1A3110	06J1A31102	STÖBRUAX	MENT AQU	Vattenmynta	3	0	B4
986	06J1A3110	06J1A31102	STÖBRUAX	DACT INC	Ängsnycklar	3	0	B4
987	06J1A3110	06J1A31102	STÖBRUAX	C HOSTIA	Ängsstarr	3	0	B4
988	06J1A3110	06J1A31102	STÖBRUAX	PINU SYL	Tall	3	0	B4
989	06J1A3110	06J1A31102	STÖBRUAX	JUNI COM	En	3	0	B4
990	06J1A3110	06J1A31102	STÖBRUAX	FRAN ALN	Brakved	3	0	B4
991	06J1A3110	06J1A31102	STÖBRUAX	SCOR COS	Späd skorpionmossa	3	0	M2
992	06J1A3110	06J1A31102	STÖBRUAX	MARC POL	Lungmossa	2	0	M2
993	06J1A3110	06J1A31102	STÖBRUAX	BRYU PSE	Kärrbryum	2	0	M2
994	06J1A3110	06J1A31102	STÖBRUAX	FISS ADI	Stor fickmossa	3	0	M2
995	06J1A3110	06J1A31102	STÖBRUAX	CAMP STE	Guldspärrmossa	3	0	M2
996	06J1A3310	06J1A33101	ÖSTABALL	MOLI CAE	Blåtåtel	1	0	B4
997	06J1A3310	06J1A33101	ÖSTABALL	SCHO FER	Axag	2	0	B4
998	06J1A3310	06J1A33101	ÖSTABALL	SCHO NIG	Knappag	2	0	B4
999	06J1A3310	06J1A33101	ÖSTABALL	PARN PAL	Slåtterblomma	2	0	B4
1000	06J1A3310	06J1A33101	ÖSTABALL	POTE ERE	Blodrot	2	0	B4
1001	06J1A3310	06J1A33101	ÖSTABALL	POTE ANS	Gåsört	2	0	B4
1002	06J1A3310	06J1A33101	ÖSTABALL	SUCC PRA	Ängsvädd	2	0	B4
1003	06J1A3310	06J1A33101	ÖSTABALL	C VIRIDU	Näbbstarr	2	0	B4
1004	06J1A3310	06J1A33101	ÖSTABALL	C DEMISS	Grönstarr	2	0	B4
1005	06J1A3310	06J1A33101	ÖSTABALL	LINU CAT	Vildlin	2	0	B4
1006	06J1A3310	06J1A33101	ÖSTABALL	GENT ULI	Sumpgentiana	3	0	B4
1007	06J1A3310	06J1A33101	ÖSTABALL	MENT AQU	Vattenmynta	3	0	B4
1008	06J1A3310	06J1A33101	ÖSTABALL	PINU SYL	Tall	3	0	B4
1009	06J1A3310	06J1A33101	ÖSTABALL	FRAN ALN	Brakved	3	0	B4
1010	06J1A3310	06J1A33101	ÖSTABALL	JUNI COM	En	3	0	B4
1011	06J1A3310	06J1A33101	ÖSTABALL	SALI REP	Krypvide	3	0	B4
1012	06J1A3310	06J1A33101	ÖSTABALL	PICE ABI	Gran	3	0	B4
1013	06J1A3310	06J1A33101	ÖSTABALL	BETU PUB	Glasbjörk	3	0	B4
1014	06J1A3310	06J1A33101	ÖSTABALL	CAMP STE	Guldspärrmossa	3	0	M2
1015	06J1A3310	06J1A33101	ÖSTABALL	CAMP ELO	Kärrspärrmossa	3	0	M2
1016	06J1A3410	06J1A34101	STÖBRUAX	SCHO FER	Axag	1	1	B4
1017	06J1A3410	06J1A34101	STÖBRUAX	MOLI CAE	Blåtåtel	1	0	B4
1018	06J1A3410	06J1A34101	STÖBRUAX	SUCC PRA	Ängsvädd	2	0	B4
1019	06J1A3410	06J1A34101	STÖBRUAX	LINU CAT	Vildlin	2	0	B4
1020	06J1A3410	06J1A34101	STÖBRUAX	PARN PAL	Slåtterblomma	2	0	B4
1021	06J1A3410	06J1A34101	STÖBRUAX	C FLACCA	Slankstarr	2	0	B4
1022	06J1A3410	06J1A34101	STÖBRUAX	CENT LIT	Kustarun	2	0	B4
1023	06J1A3410	06J1A34101	STÖBRUAX	PRIM FAR	Majviva	2	0	B4
1024	06J1A3410	06J1A34101	STÖBRUAX	POTE ERE	Blodrot	2	0	B4
1025	06J1A3410	06J1A34101	STÖBRUAX	C HOSTIA	Ängsstarr	2	0	B4
1026	06J1A3410	06J1A34101	STÖBRUAX	C PANICE	Hirsstarr	2	0	B4

Bilaga 1. Arttabell

1027	06J1A3410	06J1A34101	STÖBRUAX	TOFI CAL	Kärrlilja	3	0	B4
1028	06J1A3410	06J1A34101	STÖBRUAX	TRIG PAL	Kärrsälting	3	0	B4
1029	06J1A3410	06J1A34101	STÖBRUAX	GYMN CON	Brudsporre	3	0	B4
1030	06J1A3410	06J1A34101	STÖBRUAX	EPIP PAL	Kärrknipprot	3	0	B4
1031	06J1A3410	06J1A34101	STÖBRUAX	GY CO;DE	Praktsporre	3	0	B4
1032	06J1A3410	06J1A34101	STÖBRUAX	LYTH SAL	Fackelblomster	3	0	B4
1033	06J1A3410	06J1A34101	STÖBRUAX	CIRS PAL	Kärrtistel	3	0	B4
1034	06J1A3410	06J1A34101	STÖBRUAX	GENT ULI	Sumpgentiana	3	0	B4
1035	06J1A3410	06J1A34101	STÖBRUAX	DACT INC	Ängsnycklar	3	0	B4
1036	06J1A3410	06J1A34101	STÖBRUAX	DACT TRA	Sumpnycklar	3	0	B4
1037	06J1A3410	06J1A34101	STÖBRUAX	PRUN VUL	Brunört	3	0	B4
1038	06J1A3410	06J1A34101	STÖBRUAX	LIST OVA	Tvåblad	3	0	B4
1039	06J1A3410	06J1A34101	STÖBRUAX	EUPH STR	Vanlig ögontröst	3	0	B4
1040	06J1A3410	06J1A34101	STÖBRUAX	PING VUL	Tätört	3	0	B4
1041	06J1A3410	06J1A34101	STÖBRUAX	CENT JAC	Rödklint	3	0	B4
1042	06J1A3410	06J1A34101	STÖBRUAX	FRAN ALN	Brakved	3	0	B4
1043	06J1A3410	06J1A34101	STÖBRUAX	JUNI COM	En	3	0	B4
1044	06J1A3410	06J1A34101	STÖBRUAX	PINU SYL	Tall	3	0	B4
1045	06J1A3410	06J1A34101	STÖBRUAX	CAMP STE	Guldspärrmossa	1	1	M2
1046	06J1A3410	06J1A34101	STÖBRUAX	SCOR COS	Späd skorpionmossa	2	0	M2
1047	06J1A3410	06J1A34101	STÖBRUAX	CTEN MOL	Kalkkammossa	1	0	M2
1048	06J1A3410	06J1A34101	STÖBRUAX	CALL CUS	Spjutmossa	3	0	M2
1049	06J1A3510	06J1A35101	ÖSTABALL	MENT AQU	Vattenmynta	2	0	B4
1050	06J1A3510	06J1A35101	ÖSTABALL	C VIRIDU	Näbbstarr	2	0	B4
1051	06J1A3510	06J1A35101	ÖSTABALL	RANU FLA	Ältranunkel	2	0	B4
1052	06J1A3510	06J1A35101	ÖSTABALL	LYCO EUR	Strandklo	3	0	B4
1053	06J1A3510	06J1A35101	ÖSTABALL	HYDR VUL	Spikblad	3	0	B4
1054	06J1A3510	06J1A35101	ÖSTABALL	POTE ANS	Gåsört	3	0	B4
1055	06J1A3510	06J1A35101	ÖSTABALL	ANEU PIN	Fetbålmossa	3	0	M2
1056	06J1A3510	06J1A35101	ÖSTABALL	MARC POL	Lungmossa	3	0	M2
1057	06J1A3510	06J1A35102	STÖBRUAX	MOLI CAE	Blåtåtel	1	1	B4
1058	06J1A3510	06J1A35102	STÖBRUAX	PRIM FAR	Majviva	1	0	B4
1059	06J1A3510	06J1A35102	STÖBRUAX	PARN PAL	Slåtterblomma	1	0	B4
1060	06J1A3510	06J1A35102	STÖBRUAX	SCHO FER	Axag	1	1	B4
1061	06J1A3510	06J1A35102	STÖBRUAX	EU SA;SC	Brun ögontröst	2	0	B4
1062	06J1A3510	06J1A35102	STÖBRUAX	EUPH STR	Vanlig ögontröst	2	0	B4
1063	06J1A3510	06J1A35102	STÖBRUAX	EPIP PAL	Kärrknipprot	2	0	B4
1064	06J1A3510	06J1A35102	STÖBRUAX	CENT LIT	Kustarun	2	0	B4
1065	06J1A3510	06J1A35102	STÖBRUAX	BART ALP	Svarthö	2	0	B4
1066	06J1A3510	06J1A35102	STÖBRUAX	POTE ERE	Blodrot	2	0	B4
1067	06J1A3510	06J1A35102	STÖBRUAX	GENT ULI	Sumpgentiana	3	0	B4
1068	06J1A3510	06J1A35102	STÖBRUAX	GALI BOR	Vitmåra	3	0	B4
1069	06J1A3510	06J1A35102	STÖBRUAX	JUNC ART	Ryltåg	3	0	B4
1070	06J1A3510	06J1A35102	STÖBRUAX	DACT TRA	Sumpnycklar	3	0	B4
1071	06J1A3510	06J1A35102	STÖBRUAX	CENT JAC	Rödklint	3	0	B4
1072	06J1A3510	06J1A35102	STÖBRUAX	BRIZ MED	Darrgräs	3	0	B4
1073	06J1A3510	06J1A35102	STÖBRUAX	TOFI CAL	Kärrlilja	3	0	B4
1074	06J1A3510	06J1A35102	STÖBRUAX	GYMN CON	Brudsporre	3	0	B4
1075	06J1A3510	06J1A35102	STÖBRUAX	EQUI VAR	Smalfräken	3	0	B4
1076	06J1A3510	06J1A35102	STÖBRUAX	C FLACCA	Slankstarr	3	0	B4
1077	06J1A3510	06J1A35102	STÖBRUAX	GYMN ODO	Luktsporre	3	0	B4
1078	06J1A3510	06J1A35102	STÖBRUAX	CAMP STE	Guldspärrmossa	1	0	M2
1079	06J1A3510	06J1A35102	STÖBRUAX	CTEN MOL	Kalkkammossa	3	0	M2
1080	06J1A3510	06J1A35102	STÖBRUAX	BRYU PSE	Kärrbryum	2	0	M2
1081	06J1A3510	06J1A35102	STÖBRUAX	SCOR COS	Späd skorpionmossa	1	0	M2
1082	06J1A3510	06J1A35103	STÖBRUAX	SCOR COS	Späd skorpionmossa	1	1	M2
1083	06J1A3510	06J1A35103	STÖBRUAX	CTEN MOL	Kalkkammossa	1	1	M2
1084	06J1A3510	06J1A35103	STÖBRUAX	CAMP STE	Guldspärrmossa	1	1	M2
1085	06J1A3510	06J1A35103	STÖBRUAX	MOLI CAE	Blåtåtel	1	1	B4
1086	06J1A3510	06J1A35103	STÖBRUAX	PRIM FAR	Majviva	2	0	B4
1087	06J1A3510	06J1A35103	STÖBRUAX	DA MA;MA	Jungfru Marie nycklar	3	0	B4
1088	06J1A3510	06J1A35103	STÖBRUAX	PARN PAL	Slåtterblomma	2	0	B4
1089	06J1A3510	06J1A35103	STÖBRUAX	LINU CAT	Vildlin	3	0	B4
1090	06J1A3510	06J1A35103	STÖBRUAX	BART ALP	Svarthö	3	0	B4
1091	06J1A3510	06J1A35103	STÖBRUAX	ERIO LAT	Gräsull	2	0	B4
1092	06J1A3510	06J1A35103	STÖBRUAX	EUPH STR	Vanlig ögontröst	3	0	B4
1093	06J1A3510	06J1A35103	STÖBRUAX	SUCC PRA	Ängsvädd	2	0	B4
1094	06J1A3510	06J1A35103	STÖBRUAX	TOFI CAL	Kärrlilja	3	0	B4
1095	06J1A3510	06J1A35103	STÖBRUAX	EPIP PAL	Kärrknipprot	3	0	B4
1096	06J1A3510	06J1A35103	STÖBRUAX	CIRS PAL	Kärrtistel	3	0	B4
1097	06J1A3510	06J1A35103	STÖBRUAX	POTE ERE	Blodrot	2	0	B4
1098	06J1A3510	06J1A35103	STÖBRUAX	CHARA Z	Kransalger	2	0	B4
1099	06J1A3510	06J1A35103	STÖBRUAX	SCHO FER	Axag	1	0	B4
1100	06J1A3510	06J1A35103	STÖBRUAX	JUNC ART	Ryltåg	2	0	B4
1101	06J1A3510	06J1A35103	STÖBRUAX	PLAG ASP	Praktbräkenmossa	2	0	M2
1102	06J1A3510	06J1A35103	STÖBRUAX	CALL CUS	Spjutmossa	2	0	M2
1103	06J1A3510	06J1A35103	STÖBRUAX	JUNI COM	En	2	0	B4
1104	06J1A3510	06J1A35103	STÖBRUAX	SALI CIN	Gråvide	3	0	B4
1105	06J1A3510	06J1A35103	STÖBRUAX	BETU PUB	Glasbjörk	2	1	B4

Bilaga 1. Arttabell

1106	06J1A3510	06J1A35103	STÖBRUAX	FRAN ALN	Brakved	2	0	B4
1107	06J1A3510	06J1A35103	STÖBRUAX	PICE ABI	Gran	1	1	B4
1108	06J1A3510	06J1A35103	STÖBRUAX	PINU SYL	Tall	1	1	B4
1109	06J1A3510	06J1A35104	STÖBRUAX	MOLI CAE	Blåtåtel	1	1	B4
1110	06J1A3510	06J1A35104	STÖBRUAX	ERIO LAT	Gräsull	2	0	B4
1111	06J1A3510	06J1A35104	STÖBRUAX	SCHO FER	Axag	1	0	B4
1112	06J1A3510	06J1A35104	STÖBRUAX	SUCC PRA	Ängsvädd	2	0	B4
1113	06J1A3510	06J1A35104	STÖBRUAX	MOLI CAE	Blåtåtel	1	1	B4
1114	06J1A3510	06J1A35104	STÖBRUAX	PARN PAL	Slåtterblomma	2	0	B4
1115	06J1A3510	06J1A35104	STÖBRUAX	PRIM FAR	Majviva	1	0	B4
1116	06J1A3510	06J1A35104	STÖBRUAX	EPIP PAL	Kärrknipprot	2	0	B4
1117	06J1A3510	06J1A35104	STÖBRUAX	DROS ANG	Storsileshår	2	0	B4
1118	06J1A3510	06J1A35104	STÖBRUAX	JUNC ART	Ryltåg	2	0	B4
1119	06J1A3510	06J1A35104	STÖBRUAX	PING VUL	Tätört	2	0	B4
1120	06J1A3510	06J1A35104	STÖBRUAX	JUNC ART	Ryltåg	2	0	B4
1121	06J1A3510	06J1A35104	STÖBRUAX	PING VUL	Tätört	2	0	B4
1122	06J1A3510	06J1A35104	STÖBRUAX	PALU COM	Kamtuffmossa	3	0	M2
1123	06J1A3510	06J1A35104	STÖBRUAX	CRAT FIL	Källtuffmossa	3	0	M2
1124	06J1A3510	06J1A35104	STÖBRUAX	CAMP STE	Guldspärrmossa	1	1	M2
1125	06J1A3510	06J1A35104	STÖBRUAX	ANEU PIN	Fetbålmossa	3	0	M2
1126	06J1A3510	06J1A35104	STÖBRUAX	BRYU PSE	Kärrbryum	2	0	M2
1127	06J1A3510	06J1A35107	SPHAGVEG	SPHA PAL	Sumpvitmossa	1	0	M2
1128	06J1A3510	06J1A35107	SPHAGVEG	SPHAGNUZ	Vitmossor	1	1	M2
1129	06J1A3510	06J1A35107	SPHAGVEG	MOLI CAE	Blåtåtel	1	0	B4
1130	06J1A3510	06J1A35107	SPHAGVEG	VACC VIT	Lingon	2	0	B4
1131	06J1A3510	06J1A35107	SPHAGVEG	BETU PUB	Glasbjörk	3	0	B4
1132	06J1A3710	06J1A37102	GRASVEG	MOLI CAE	Blåtåtel	1	1	B4
1133	06J1A3710	06J1A37102	GRASVEG	PARN PAL	Slåtterblomma	1	0	B4
1134	06J1A3710	06J1A37102	GRASVEG	POTE ERE	Blodrot	1	0	B4
1135	06J1A3710	06J1A37102	GRASVEG	SUCC PRA	Ängsvädd	2	0	B4
1136	06J1A3710	06J1A37102	GRASVEG	EPIP PAL	Kärrknipprot	2	0	B4
1137	06J1A3710	06J1A37102	GRASVEG	C PULICA	Loppstarr	2	0	B4
1138	06J1A3710	06J1A37102	GRASVEG	SCHO FER	Axag	2	0	B4
1139	06J1A3710	06J1A37102	GRASVEG	GALI ULI	Sumpmåra	2	0	B4
1140	06J1A3710	06J1A37102	GRASVEG	DACT INC	Ängsnycklar	3	0	B4
1141	06J1A3710	06J1A37102	GRASVEG	GYMN CON	Brudsporre	3	0	B4
1142	06J1A3710	06J1A37102	GRASVEG	EUPH STR	Vanlig ögontröst	3	0	B4
1143	06J1A3710	06J1A37102	GRASVEG	CALL VUL	Ljung	3	0	B4
1144	06J1A3710	06J1A37102	GRASVEG	SALI REP	Krypvide	3	0	B4
1145	06J1A3710	06J1A37102	GRASVEG	FRAN ALN	Brakved	3	0	B4
1146	06J1A3710	06J1A37102	GRASVEG	MENT AQU	Vattenmynta	3	0	B4
1147	06J1A3710	06J1A37102	GRASVEG	HYDR VUL	Spikblad	3	0	B4
1148	06J1A3710	06J1A37102	GRASVEG	EQUI VAR	Smalfräken	3	0	B4
1149	06J1A3710	06J1A37102	GRASVEG	GALI BOR	Vitmåra	3	0	B4
1150	06J1A3710	06J1A37102	GRASVEG	C VIRIDU	Näbbstarr	3	0	B4
1151	06J1A3710	06J1A37102	GRASVEG	GENT ULI	Sumpgentiana	3	0	B4
1152	06J1A3710	06J1A37102	GRASVEG	FILI ULM	Älgört	3	0	B4
1153	06J1A3710	06J1A37102	GRASVEG	C FLACCA	Slankstarr	3	0	B4
1154	06J1A3710	06J1A37102	GRASVEG	SESL CAE	Älväxing	3	0	B4
1155	06J1A3710	06J1A37102	GRASVEG	PINU SYL	Tall	3	0	B4
1156	06J1A3710	06J1A37102	GRASVEG	SALI REP	Krypvide	3	0	B4
1157	06J1A3710	06J1A37102	GRASVEG	FRAN ALN	Brakved	3	0	B4
1158	06J1A3710	06J1A37102	GRASVEG	JUNI COM	En	3	0	B4
1159	06J1A3710	06J1A37102	GRASVEG	CAMP STE	Guldspärrmossa	2	0	M2
1160	06J1A3710	06J1A37102	GRASVEG	CAMP ELO	Kärrspärrmossa	3	0	M2
1161	06J1B3010	06J1B30101	STÖBRUAX	MOLI CAE	Blåtåtel	1	1	B4
1162	06J1B3010	06J1B30101	STÖBRUAX	SCHO FER	Axag	1	0	B4
1163	06J1B3010	06J1B30101	STÖBRUAX	C PULICA	Loppstarr	2	0	B4
1164	06J1B3010	06J1B30101	STÖBRUAX	C PANICE	Hirsstarr	2	0	B4
1165	06J1B3010	06J1B30101	STÖBRUAX	TOFI CAL	Kärrlilja	2	0	B4
1166	06J1B3010	06J1B30101	STÖBRUAX	CALA VAR	Piggrör	2	0	B4
1167	06J1B3010	06J1B30101	STÖBRUAX	SESL CAE	Älväxing	2	0	B4
1168	06J1B3010	06J1B30101	STÖBRUAX	POTE ERE	Blodrot	2	0	B4
1169	06J1B3010	06J1B30101	STÖBRUAX	C HOSTIA	Ängsstarr	2	0	B4
1170	06J1B3010	06J1B30101	STÖBRUAX	SCOR HUM	Svinrot	2	0	B4
1171	06J1B3010	06J1B30101	STÖBRUAX	SUCC PRA	Ängsvädd	3	0	B4
1172	06J1B3010	06J1B30101	STÖBRUAX	GYMN CON	Brudsporre	3	0	B4
1173	06J1B3010	06J1B30101	STÖBRUAX	JUNC ART	Ryltåg	3	0	B4
1174	06J1B3010	06J1B30101	STÖBRUAX	ERIO LAT	Gräsull	3	0	B4
1175	06J1B3010	06J1B30101	STÖBRUAX	GERA SAN	Blodnäva	3	0	B4
1176	06J1B3010	06J1B30101	STÖBRUAX	EPIP PAL	Kärrknipprot	3	0	B4
1177	06J1B3010	06J1B30101	STÖBRUAX	BRIZ MED	Darrgräs	3	0	B4
1178	06J1B3010	06J1B30101	STÖBRUAX	PINU SYL	Tall	3	0	B4
1179	06J1B3010	06J1B30101	STÖBRUAX	JUNI COM	En	3	0	B4
1180	06J1B3010	06J1B30101	STÖBRUAX	FRAN ALN	Brakved	3	0	B4
1181	06J1B3010	06J1B30101	STÖBRUAX	BETU PUB	Glasbjörk	3	0	B4
1182	06J1B3010	06J1B30101	STÖBRUAX	PICE ABI	Gran	3	0	B4
1183	06J1B3010	06J1B30101	STÖBRUAX	SORB AUC	Rönn	3	0	B4
1184	06J1B3010	06J1B30101	STÖBRUAX	CAMP STE	Guldspärrmossa	1	1	M2

Bilaga 1. Arttabell

1185	06J1B3010	06J1B30101	STÖBRUAX	FISS ADI	Stor fickmossa	1	0	M2
1186	06J1B3010	06J1B30101	STÖBRUAX	CTEN MOL	Kalkkammossa	2	0	M2
1187	06J1B3010	06J1B30102	KÄLLCRAT	C LEPIDO	Näbbstarr	1	0	B4
1188	06J1B3010	06J1B30102	KÄLLCRAT	EQUI PAL	Kärrfräken	2	0	B4
1189	06J1B3010	06J1B30102	KÄLLCRAT	ERIO LAT	Gräsull	2	0	B4
1190	06J1B3010	06J1B30102	KÄLLCRAT	C HOSTIA	Ängsstarr	2	0	B4
1191	06J1B3010	06J1B30102	KÄLLCRAT	C FLACCA	Slankstarr	3	0	B4
1192	06J1B3010	06J1B30102	KÄLLCRAT	POA TRI	Kärrgröe	3	0	B4
1193	06J1B3010	06J1B30102	KÄLLCRAT	JUNC ART	Ryltåg	3	0	B4
1194	06J1B3010	06J1B30102	KÄLLCRAT	PING VUL	Tätört	3	0	B4
1195	06J1B3010	06J1B30102	KÄLLCRAT	DROS ANG	Storsileshår	3	0	B4
1196	06J1B3010	06J1B30102	KÄLLCRAT	TRIG PAL	Kärrsälting	3	0	B4
1197	06J1B3010	06J1B30102	KÄLLCRAT	EPIP PAL	Kärrknipprot	3	0	B4
1198	06J1B3010	06J1B30102	KÄLLCRAT	POTE ERE	Blodrot	2	0	B4
1199	06J1B3010	06J1B30102	KÄLLCRAT	SUCC PRA	Ängsvädd	3	0	B4
1200	06J1B3010	06J1B30102	KÄLLCRAT	DACT TRA	Sumpnycklar	3	0	B4
1201	06J1B3010	06J1B30102	KÄLLCRAT	C HOSTIA	Ängsstarr	3	0	B4
1202	06J1B3010	06J1B30102	KÄLLCRAT	CIRS PAL	Kärrtistel	3	0	B4
1203	06J1B3010	06J1B30102	KÄLLCRAT	PHIL CAL	Kalkkällmossa	1	1	B4
1204	06J1B3010	06J1B30102	KÄLLCRAT	PALU FAL	Klotuffossa	1	1	B4
1205	06J1B3010	06J1B30102	KÄLLCRAT	SCOR COS	Späd skorpionmossa	1	1	B4
1206	06J1B3010	06J1B30102	KÄLLCRAT	CHARA Z	Kransalger	1	1	
1207	06J1B3010	06J1B30102	KÄLLCRAT	CAMP STE	Guldspärrmossa	1	0	M2
1208	06J1B3010	06J1B30102	KÄLLCRAT	CALL CUS	Spjutmossa	3	0	M2
1209	06J1B3010	06J1B30102	KÄLLCRAT	SESL CAE	Älväxing	3	0	M2
1210	06J1B3010	06J1B30102	KÄLLCRAT	PALU COM	Kamtuffmossa	1	0	M2
1211	06J1B3010	06J1B30102	KÄLLCRAT	CRAT FIL	Källtuffmossa	3	0	M2
1212	06J1B3110	06J1B31101	STÖBRUAX	SCHO FER	Axag	1	1	B4
1213	06J1B3110	06J1B31101	STÖBRUAX	MOLI CAE	Blåtåtel	1	1	B4
1214	06J1B3110	06J1B31101	STÖBRUAX	SUCC PRA	Ängsvädd	1	0	B4
1215	06J1B3110	06J1B31101	STÖBRUAX	C PANICE	Hirsstarr	1	0	B4
1216	06J1B3110	06J1B31101	STÖBRUAX	TOFI CAL	Kärrlilja	2	0	B4
1217	06J1B3110	06J1B31101	STÖBRUAX	PARN PAL	Slåtterblomma	2	0	B4
1218	06J1B3110	06J1B31101	STÖBRUAX	POTE ERE	Blodrot	2	0	B4
1219	06J1B3110	06J1B31101	STÖBRUAX	SESL CAE	Älväxing	2	0	B4
1220	06J1B3110	06J1B31101	STÖBRUAX	EQUI PAL	Kärrfräken	2	0	B4
1221	06J1B3110	06J1B31101	STÖBRUAX	GE AM AM	Sen ängsgentiana	3	0	B4
1222	06J1B3110	06J1B31101	STÖBRUAX	GALI BOR	Vitmåra	3	0	B4
1223	06J1B3110	06J1B31101	STÖBRUAX	RUBU SAX	Stenbär	3	0	B4
1224	06J1B3110	06J1B31101	STÖBRUAX	GYMN CON	Brudsporre	3	0	B4
1225	06J1B3110	06J1B31101	STÖBRUAX	CENT LIT	Kustarun	3	0	B4
1226	06J1B3110	06J1B31101	STÖBRUAX	BRIZ MED	Darrgräs	3	0	B4
1227	06J1B3110	06J1B31101	STÖBRUAX	CIRS PAL	Kärrtistel	3	0	B4
1228	06J1B3110	06J1B31101	STÖBRUAX	FILI ULM	Älgört	3	0	B4
1229	06J1B3110	06J1B31101	STÖBRUAX	PRIM FAR	Majviva	3	0	B4
1230	06J1B3110	06J1B31101	STÖBRUAX	FRAN ALN	Brakved	3	0	B4
1231	06J1B3110	06J1B31101	STÖBRUAX	PINU SYL	Tall	2	0	B4
1232	06J1B3110	06J1B31101	STÖBRUAX	JUNI COM	En	3	0	B4
1233	06J1B3110	06J1B31101	STÖBRUAX	BETU PUB	Glasbjörk	3	0	B4
1234	06J1B3110	06J1B31101	STÖBRUAX	VIBU OPU	Olvon	3	0	B4
1235	06J1B3110	06J1B31101	STÖBRUAX	CAMP STE	Guldspärrmossa	1	1	M2
1236	06J1B3110	06J1B31101	STÖBRUAX	SCOR COS	Späd skorpionmossa	2	0	M2
1237	06J1B3110	06J1B31101	STÖBRUAX	AULA PAL	Räffelmossa	3	0	M2
1238	06J1B3110	06J1B31102	KÄLLCRAT	MOLI CAE	Blåtåtel	1	0	B4
1239	06J1B3110	06J1B31102	KÄLLCRAT	SCHO FER	Axag	1	0	B4
1240	06J1B3110	06J1B31102	KÄLLCRAT	PARN PAL	Slåtterblomma	2	0	B4
1241	06J1B3110	06J1B31102	KÄLLCRAT	C LEPIDO	Näbbstarr	2	0	B4
1242	06J1B3110	06J1B31102	KÄLLCRAT	TOFI CAL	Kärrlilja	2	0	B4
1243	06J1B3110	06J1B31102	KÄLLCRAT	PRIM FAR	Majviva	2	0	B4
1244	06J1B3110	06J1B31102	KÄLLCRAT	C HOSTIA	Ängsstarr	3	0	B4
1245	06J1B3110	06J1B31102	KÄLLCRAT	DACT TRA	Sumpnycklar	3	0	B4
1246	06J1B3110	06J1B31102	KÄLLCRAT	PING VUL	Tätört	3	0	B4
1247	06J1B3110	06J1B31102	KÄLLCRAT	EQUI VAR	Smalfräken	3	0	B4
1248	06J1B3110	06J1B31102	KÄLLCRAT	ERIO LAT	Gräsull	3	0	B4
1249	06J1B3110	06J1B31102	KÄLLCRAT	DROS ANG	Storsileshår	3	0	B4
1250	06J1B3110	06J1B31102	KÄLLCRAT	PALU FAL	Klotuffossa	1	1	M2
1251	06J1B3110	06J1B31102	KÄLLCRAT	BRYU PSE	Kärrbryum	2	0	M2
1252	06J1B3110	06J1B31102	KÄLLCRAT	CAMP STE	Guldspärrmossa	1	1	M2
1253	06J1B3110	06J1B31102	KÄLLCRAT	SCOR SCO	Korvskorpionmossa	1	0	M2
1254	06J1B3110	06J1B31102	KÄLLCRAT	SCOR COS	Späd skorpionmossa	1	0	M2
1255	06J1B3110	06J1B31104	SPHAGVEG	SPHAGNUZ	Vitmossor	1	1	M2
1256	06J1B3110	06J1B31104	SPHAGVEG	SPHA PAL	Sumpvitmossa	1	1	M2
1257	06J1B3110	06J1B31104	SPHAGVEG	CALL VUL	Ljung	2	0	M2
1258	06J1B3210	06J1B32101	STÖBRUAX	SCHO FER	Axag	1	1	B4
1259	06J1B3210	06J1B32101	STÖBRUAX	MOLI CAE	Blåtåtel	1	0	B4
1260	06J1B3210	06J1B32101	STÖBRUAX	PARN PAL	Slåtterblomma	2	0	B4
1261	06J1B3210	06J1B32101	STÖBRUAX	POTE ERE	Blodrot	2	0	B4
1262	06J1B3210	06J1B32101	STÖBRUAX	SUCC PRA	Ängsvädd	2	0	B4
1263	06J1B3210	06J1B32101	STÖBRUAX	DROS ANG	Storsileshår	2	0	B4

Bilaga 1. Arttabell

1264	06J1B3210	06J1B32101	STÖBRUAX	TOFI CAL	Kärrlilja	3	0	B4
1265	06J1B3210	06J1B32101	STÖBRUAX	GYMN CON	Brudsporre	3	0	B4
1266	06J1B3210	06J1B32101	STÖBRUAX	DACT TRA	Sumpnycklar	3	0	B4
1267	06J1B3210	06J1B32101	STÖBRUAX	C PANICE	Hirsstarr	3	0	B4
1268	06J1B3210	06J1B32101	STÖBRUAX	PRIM FAR	Majviva	3	0	B4
1269	06J1B3210	06J1B32101	STÖBRUAX	CIRS PAL	Kärrtistel	3	0	B4
1270	06J1B3210	06J1B32101	STÖBRUAX	EPIP PAL	Kärrknipprot	3	0	B4
1271	06J1B3210	06J1B32101	STÖBRUAX	ERIO LAT	Gräsull	3	0	B4
1272	06J1B3210	06J1B32101	STÖBRUAX	DA MA;MA	Jungfru Marie nycklar	3	0	B4
1273	06J1B3210	06J1B32101	STÖBRUAX	EQUI PAL	Kärrfräken	3	0	B4
1274	06J1B3210	06J1B32101	STÖBRUAX	PINU SYL	Tall	3	0	B4
1275	06J1B3210	06J1B32101	STÖBRUAX	JUNI COM	En	3	0	B4
1276	06J1B3210	06J1B32101	STÖBRUAX	BETU PUB	Glasbjörk	3	0	B4
1277	06J1B3210	06J1B32101	STÖBRUAX	CAMP STE	Guldspärrmossa	1	1	M2
1278	06J1B3210	06J1B32101	STÖBRUAX	CTEN MOL	Kalkkammossa	1	0	M2
1279	06J1B3210	06J1B32102	KÄLLPHIL	SESL CAE	Älväxing	2	0	B4
1280	06J1B3210	06J1B32102	KÄLLPHIL	DROS ANG	Storsileshår	2	0	B4
1281	06J1B3210	06J1B32102	KÄLLPHIL	EPIP PAL	Kärrknipprot	3	0	B4
1282	06J1B3210	06J1B32102	KÄLLPHIL	CIRS PAL	Kärrtistel	3	0	B4
1283	06J1B3210	06J1B32102	KÄLLPHIL	TOFI CAL	Kärrlilja	3	0	B4
1284	06J1B3210	06J1B32102	KÄLLPHIL	POTE ERE	Blodrot	3	0	B4
1285	06J1B3210	06J1B32102	KÄLLPHIL	POA TRI	Kärrgröe	2	0	B4
1286	06J1B3210	06J1B32102	KÄLLPHIL	EQUI PAL	Kärrfräken	3	0	B4
1287	06J1B3210	06J1B32102	KÄLLPHIL	DACT TRA	Sumpnycklar	3	0	B4
1288	06J1B3210	06J1B32102	KÄLLPHIL	PHIL CAL	Kalkkällmossa	1	1	M2
1289	06J1B3210	06J1B32102	KÄLLPHIL	PALU FAL	Klotuffossa	1	1	M2
1290	06J1B3210	06J1B32102	KÄLLPHIL	BRYU PSE	Kärrbryum	2	0	M2
1291	06J1B3210	06J1B32103	SPHAGVEG	SPHAGNUZ	Vitmossor	1	1	M2
1292	06J1B3210	06J1B32103	SPHAGVEG	DROS ROT	Rundsileshår	2	0	B4
1293	06J1B3410	06J1B34101	STÖBRUAX	SCHO FER	Axag	1	1	B4
1294	06J1B3410	06J1B34101	STÖBRUAX	MOLI CAE	Blåtåtel	1	1	B4
1295	06J1B3410	06J1B34101	STÖBRUAX	PARN PAL	Slåtterblomma	2	0	B4
1296	06J1B3410	06J1B34101	STÖBRUAX	SUCC PRA	Ängsvädd	2	0	B4
1297	06J1B3410	06J1B34101	STÖBRUAX	BART ALP	Svarthö	2	0	B4
1298	06J1B3410	06J1B34101	STÖBRUAX	POTE ERE	Blodrot	2	0	B4
1299	06J1B3410	06J1B34101	STÖBRUAX	TOFI CAL	Kärrlilja	2	0	B4
1300	06J1B3410	06J1B34101	STÖBRUAX	PRIM FAR	Majviva	2	0	B4
1301	06J1B3410	06J1B34101	STÖBRUAX	DACT TRA	Sumpnycklar	3	0	B4
1302	06J1B3410	06J1B34101	STÖBRUAX	EPIP PAL	Kärrknipprot	3	0	B4
1303	06J1B3410	06J1B34101	STÖBRUAX	GE AM AM	Sen ängsgentiana	3	0	B4
1304	06J1B3410	06J1B34101	STÖBRUAX	EU ST;ST	Uddögontröst	3	0	B4
1305	06J1B3410	06J1B34101	STÖBRUAX	CENT LIT	Kustarun	3	0	B4
1306	06J1B3410	06J1B34101	STÖBRUAX	GYMN CON	Brudsporre	3	0	B4
1307	06J1B3410	06J1B34101	STÖBRUAX	GYMN ODO	Luktsporre	3	0	B4
1308	06J1B3410	06J1B34101	STÖBRUAX	RUBU SAX	Stenbär	3	0	B4
1309	06J1B3410	06J1B34101	STÖBRUAX	PINU SYL	Tall	2	0	B4
1310	06J1B3410	06J1B34101	STÖBRUAX	FRAN ALN	Brakved	3	0	B4
1311	06J1B3410	06J1B34101	STÖBRUAX	JUNI COM	En	3	0	B4
1312	06J1B3410	06J1B34101	STÖBRUAX	SALI REP	Krypvide	3	0	B4
1313	06J1B3410	06J1B34101	STÖBRUAX	CAMP STE	Guldspärrmossa	1	1	M2
1314	06J1B3410	06J1B34101	STÖBRUAX	BRYU PSE	Kärrbryum	3	0	M2
1315	06J1B3410	06J1B34101	STÖBRUAX	SCOR COS	Späd skorpionmossa	1	0	M2
1316	06J1B3410	06J1B34101	STÖBRUAX	CTEN MOL	Kalkkammossa	1	1	M2
1317	06J1B3410	06J1B34101	STÖBRUAX	CATO NIG	Svartknoppsmossa	3	0	M2
1318	06J1B3410	06J1B34101	STÖBRUAX	MARC POL	Lungmossa	3	0	M2
1319	06J1B3410	06J1B34102	KÄLLCRAT	SCHO FER	Axag	1	0	B4
1320	06J1B3410	06J1B34102	KÄLLCRAT	BART ALP	Svarthö	2	0	B4
1321	06J1B3410	06J1B34102	KÄLLCRAT	TUSS FAR	Tussilago	2	0	B4
1322	06J1B3410	06J1B34102	KÄLLCRAT	SESL CAE	Älväxing	2	0	B4
1323	06J1B3410	06J1B34102	KÄLLCRAT	DROS ANG	Storsileshår	2	0	B4
1324	06J1B3410	06J1B34102	KÄLLCRAT	TOFI CAL	Kärrlilja	2	0	B4
1325	06J1B3410	06J1B34102	KÄLLCRAT	C FLACCA	Slankstarr	2	0	B4
1326	06J1B3410	06J1B34102	KÄLLCRAT	PRIM FAR	Majviva	2	0	B4
1327	06J1B3410	06J1B34102	KÄLLCRAT	PARN PAL	Slåtterblomma	2	0	B4
1328	06J1B3410	06J1B34102	KÄLLCRAT	SUCC PRA	Ängsvädd	2	0	B4
1329	06J1B3410	06J1B34102	KÄLLCRAT	JUNC ART	Ryltåg	2	0	B4
1330	06J1B3410	06J1B34102	KÄLLCRAT	MOLI CAR	Blåtåtel	2	0	B4
1331	06J1B3410	06J1B34102	KÄLLCRAT	BRIZ MED	Darrgräs	3	0	B4
1332	06J1B3410	06J1B34102	KÄLLCRAT	POA TRI	Kärrgröe	3	0	B4
1333	06J1B3410	06J1B34102	KÄLLCRAT	ELEO QUI	Tagelsäv	3	0	B4
1334	06J1B3410	06J1B34102	KÄLLCRAT	GYMN ODO	Luktsporre	3	0	B4
1335	06J1B3410	06J1B34102	KÄLLCRAT	DACT TRA	Sumpnycklar	3	0	B4
1336	06J1B3410	06J1B34102	KÄLLCRAT	EQUI PAL	Kärrfräken	3	0	B4
1337	06J1B3410	06J1B34102	KÄLLCRAT	CENT LIT	Kustarun	3	0	B4
1338	06J1B3410	06J1B34102	KÄLLCRAT	C LEPIDO	Näbbstarr	3	0	B4
1339	06J1B3410	06J1B34102	KÄLLCRAT	ERIO LAT	Gräsull	3	0	B4
1340	06J1B3410	06J1B34102	KÄLLCRAT	PALU FAL	Klotuffossa	1	1	M2
1341	06J1B3410	06J1B34102	KÄLLCRAT	PHIL CAL	Kalkkällmossa	1	1	M2
1342	06J1B3410	06J1B34102	KÄLLCRAT	SCOR COS	Späd skorpionmossa	1	0	M2

Bilaga 1. Arttabell

1343	06J1B3410	06J1B34102	KÄLLCRAT	CAMP STE	Guldspärrmossa	2	0	M2
1344	06J1B3410	06J1B34102	KÄLLCRAT	FISS ADI	Stor fickmossa	3	0	M2
1345	06J1B3510	06J1B35101	STÖBRUAX	SCHO FER	Axag	1	1	B4
1346	06J1B3510	06J1B35101	STÖBRUAX	MOLI CAE	Blåtåtel	1	1	B4
1347	06J1B3510	06J1B35101	STÖBRUAX	SUCC PRA	Ängsvädd	2	0	B4
1348	06J1B3510	06J1B35101	STÖBRUAX	PARN PAL	Slåtterblomma	2	0	B4
1349	06J1B3510	06J1B35101	STÖBRUAX	TOFI CAL	Kärrlilja	2	0	B4
1350	06J1B3510	06J1B35101	STÖBRUAX	PRIM FAR	Majviva	2	0	B4
1351	06J1B3510	06J1B35101	STÖBRUAX	SESL CAE	Älväxing	2	0	B4
1352	06J1B3510	06J1B35101	STÖBRUAX	GALI BOR	Vitmåra	3	0	B4
1353	06J1B3510	06J1B35101	STÖBRUAX	GYMN CON	Brudsporre	3	0	B4
1354	06J1B3510	06J1B35101	STÖBRUAX	DACT TRA	Sumpnycklar	3	0	B4
1355	06J1B3510	06J1B35101	STÖBRUAX	EPIP PAL	Kärrknipprot	3	0	B4
1356	06J1B3510	06J1B35101	STÖBRUAX	PRIM FAR	Majviva	3	0	B4
1357	06J1B3510	06J1B35101	STÖBRUAX	POTE ERE	Blodrot	3	0	B4
1358	06J1B3510	06J1B35101	STÖBRUAX	CALL VUL	Ljung	3	0	B4
1359	06J1B3510	06J1B35101	STÖBRUAX	MONO HYP	Kal tallört	3	0	B4
1360	06J1B3510	06J1B35101	STÖBRUAX	CIRS PAL	Kärrtistel	3	0	B4
1361	06J1B3510	06J1B35101	STÖBRUAX	EQUI PAL	Kärrfräken	3	0	B4
1362	06J1B3510	06J1B35101	STÖBRUAX	LINU CAT	Vildlin	3	0	B4
1363	06J1B3510	06J1B35101	STÖBRUAX	CLAD MAR	Ag	3	0	B4
1364	06J1B3510	06J1B35101	STÖBRUAX	FRAN ALN	Brakved	3	0	B4
1365	06J1B3510	06J1B35101	STÖBRUAX	PINU SYL	Tall	2	0	B4
1366	06J1B3510	06J1B35101	STÖBRUAX	JUNI COM	En	3	0	B4
1367	06J1B3510	06J1B35101	STÖBRUAX	CAMP STE	Guldspärrmossa	1	1	M2
1368	06J1B3510	06J1B35101	STÖBRUAX	SCOR COS	Späd skorpionmossa	1	1	M2
1369	06J1B3610	06J1B36101	STÖBRUAX	MOLI CAE	Blåtåtel	1	1	B4
1370	06J1B3610	06J1B36101	STÖBRUAX	SCHO FER	Axag	1	1	B4
1371	06J1B3610	06J1B36101	STÖBRUAX	SESL CAE	Älväxing	1	0	B4
1372	06J1B3610	06J1B36101	STÖBRUAX	PRIM FAR	Majviva	2	0	B4
1373	06J1B3610	06J1B36101	STÖBRUAX	POTE ERE	Blodrot	2	0	B4
1374	06J1B3610	06J1B36101	STÖBRUAX	SUCC PRA	Ängsvädd	2	0	B4
1375	06J1B3610	06J1B36101	STÖBRUAX	PARN PAL	Slåtterblomma	2	0	B4
1376	06J1B3610	06J1B36101	STÖBRUAX	TOFI CAL	Kärrlilja	2	0	B4
1377	06J1B3610	06J1B36101	STÖBRUAX	C FLACCA	Slankstarr	2	0	B4
1378	06J1B3610	06J1B36101	STÖBRUAX	LINU CAT	Vildlin	3	0	B4
1379	06J1B3610	06J1B36101	STÖBRUAX	EPIP PAL	Kärrknipprot	3	0	B4
1380	06J1B3610	06J1B36101	STÖBRUAX	CENT LIT	Kustarun	3	0	B4
1381	06J1B3610	06J1B36101	STÖBRUAX	PRUN VUL	Brunört	3	0	B4
1382	06J1B3610	06J1B36101	STÖBRUAX	DACT TRA	Sumpnycklar	3	0	B4
1383	06J1B3610	06J1B36101	STÖBRUAX	INUL SAL	Krissla	3	0	B4
1384	06J1B3610	06J1B36101	STÖBRUAX	CENT JAC	Rödklint	3	0	B4
1385	06J1B3610	06J1B36101	STÖBRUAX	GE AM AM	Sen ängsgentiana	3	0	B4
1386	06J1B3610	06J1B36101	STÖBRUAX	TUSS FAR	Tussilago	3	0	B4
1387	06J1B3610	06J1B36101	STÖBRUAX	LEON AUT	Höstfibbla	3	0	B4
1388	06J1B3610	06J1B36101	STÖBRUAX	GYMN CON	Brudsporre	3	0	B4
1389	06J1B3610	06J1B36101	STÖBRUAX	EU ST;ST	Uddögontröst	3	0	B4
1390	06J1B3610	06J1B36101	STÖBRUAX	JUNI COM	En	3	0	B4
1391	06J1B3610	06J1B36101	STÖBRUAX	PINU SYL	Tall	3	0	B4
1392	06J1B3610	06J1B36101	STÖBRUAX	SALI CIN	Gråvide	3	0	B4
1393	06J1B3610	06J1B36101	STÖBRUAX	FRAN ALN	Brakved	3	0	B4
1394	06J1B3610	06J1B36101	STÖBRUAX	PICE ABI	Gran	3	0	B4
1395	06J1B3610	06J1B36101	STÖBRUAX	BETU PUB	Glasbjörk	3	0	B4
1396	06J1B3610	06J1B36101	STÖBRUAX	CAMP STE	Guldspärrmossa	3	0	M2
1397	06J1B3610	06J1B36101	STÖBRUAX	BRYU PSE	Kärrbryum	3	0	M2
1398	06J1B3610	06J1B36101	STÖBRUAX	FISS ADI	Stor fickmossa	3	0	M2
1399	06J1B3610	06J1B36101	STÖBRUAX	CTEN MOL	Kalkkammossa	2	0	M2
1400	06J1B3610	06J1B36101	STÖBRUAX	CAMP ELO	Kärrspärrmossa	1	0	M2
1401	06J1B3710	06J1B37101	STÖBRUAX	SCHO FER	Axag	1	1	B4
1402	06J1B3710	06J1B37101	STÖBRUAX	MOLI CAE	Blåtåtel	1	1	B4
1403	06J1B3710	06J1B37101	STÖBRUAX	SUCC PRA	Ängsvädd	2	0	B4
1404	06J1B3710	06J1B37101	STÖBRUAX	C PANICE	Hirsstarr	2	0	B4
1405	06J1B3710	06J1B37101	STÖBRUAX	SESL CAE	Älväxing	2	0	B4
1406	06J1B3710	06J1B37101	STÖBRUAX	POTE ERE	Blodrot	2	0	B4
1407	06J1B3710	06J1B37101	STÖBRUAX	GYMN CON	Brudsporre	3	0	B4
1408	06J1B3710	06J1B37101	STÖBRUAX	CENT LIT	Kustarun	3	0	B4
1409	06J1B3710	06J1B37101	STÖBRUAX	PARN PAL	Slåtterblomma	3	0	B4
1410	06J1B3710	06J1B37101	STÖBRUAX	PRIM FAR	Majviva	3	0	B4
1411	06J1B3710	06J1B37101	STÖBRUAX	EPIP PAL	Kärrknipprot	3	0	B4
1412	06J1B3710	06J1B37101	STÖBRUAX	POTE ERE	Blodrot	3	0	B4
1413	06J1B3710	06J1B37101	STÖBRUAX	GE AM AM	Sen ängsgentiana	3	0	B4
1414	06J1B3710	06J1B37101	STÖBRUAX	PING VUL	Tätört	3	0	B4
1415	06J1B3710	06J1B37101	STÖBRUAX	CENT JAC	Rödklint	3	0	B4
1416	06J1B3710	06J1B37101	STÖBRUAX	CIRS PAL	Kärrtistel	3	0	B4
1417	06J1B3710	06J1B37101	STÖBRUAX	RUBU SAX	Stenbär	3	0	B4
1418	06J1B3710	06J1B37101	STÖBRUAX	FILI ULM	Älgört	3	0	B4
1419	06J1B3710	06J1B37101	STÖBRUAX	GALI BOR	Vitmåra	3	0	B4
1420	06J1B3710	06J1B37101	STÖBRUAX	TOFI CAL	Kärrlilja	3	0	B4
1421	06J1B3710	06J1B37101	STÖBRUAX	DACT INC	Ängsnycklar	3	0	B4

Bilaga 1. Arttabell

1422	06J1B3710	06J1B37101	STÖBRUAX	PINU SYL	Tall	2	0	B4
1423	06J1B3710	06J1B37101	STÖBRUAX	PICE ABI	Gran	3	0	B4
1424	06J1B3710	06J1B37101	STÖBRUAX	JUNI COM	En	3	0	B4
1425	06J1B3710	06J1B37101	STÖBRUAX	FRAN ALN	Brakved	2	0	B4
1426	06J1B3710	06J1B37101	STÖBRUAX	SALI REP	Krypvide	3	0	B4
1427	06J1B3710	06J1B37101	STÖBRUAX	CTEN MOL	Kalkkammossa	1	0	M2
1428	06J1B3710	06J1B37101	STÖBRUAX	CAMP STE	Guldspärrmossa	3	0	M2
1429	06J2B4510	06J2B45101	GRASVEG	SCHO FER	Axag	1	0	B4
1430	06J2B4510	06J2B45101	GRASVEG	MOLI CAE	Blåtåtel	1	1	B4
1431	06J2B4510	06J2B45101	GRASVEG	SESL CAE	Älväxing	1	0	B4
1432	06J2B4510	06J2B45101	GRASVEG	PARN PAL	Slåtterblomma	2	0	B4
1433	06J2B4510	06J2B45101	GRASVEG	SUCC PRA	Ängsvädd	2	0	B4
1434	06J2B4510	06J2B45101	GRASVEG	POTE ERE	Blodrot	2	0	B4
1435	06J2B4510	06J2B45101	GRASVEG	PRIM FAR	Majviva	2	0	B4
1436	06J2B4510	06J2B45101	GRASVEG	TOFI CAL	Kärrlilja	3	0	B4
1437	06J2B4510	06J2B45101	GRASVEG	GYMN CON	Brudsporre	3	0	B4
1438	06J2B4510	06J2B45101	GRASVEG	EPIP PAL	Kärrknipprot	3	0	B4
1439	06J2B4510	06J2B45101	GRASVEG	CENT JAC	Rödklint	3	0	B4
1440	06J2B4510	06J2B45101	GRASVEG	GALI BOR	Vitmåra	3	0	B4
1441	06J2B4510	06J2B45101	GRASVEG	BETU PUB	Glasbjörk	3	0	B4
1442	06J2B4510	06J2B45101	GRASVEG	JUNI COM	En	2	0	B4
1443	06J2B4510	06J2B45101	GRASVEG	PINU SYL	Tall	2	1	B4
1444	06J2B4510	06J2B45101	GRASVEG	SALI REP	Krypvide	3	0	B4
1445	06J2B4510	06J2B45101	GRASVEG	FRAN ALN	Brakved	2	0	B4
1446	06J2B4510	06J2B45101	GRASVEG	PICE ABI	Gran	3	0	B4
1447	06J2B4510	06J2B45101	GRASVEG	CAMP STE	Guldspärrmossa	3	0	M2
1448	06J2B4510	06J2B45101	GRASVEG	CTEN MOL	Kalkkammossa	3	0	M2
1449	06J1C0110	06J1C01101	GRASVEG	MOLI CAE	Blåtåtel	1	1	B4
1450	06J1C0110	06J1C01101	GRASVEG	MYRI GAL	Pors	1	0	B4
1451	06J1C0110	06J1C01101	GRASVEG	SCHO FER	Axag	1	0	B4
1452	06J1C0110	06J1C01101	GRASVEG	CLAD MAR	Ag	1	0	B4
1453	06J1C0110	06J1C01101	GRASVEG	C PANICE	Hirsstarr	1	1	B4
1454	06J1C0110	06J1C01101	GRASVEG	POTE ERE	Blodrot	2	0	B4
1455	06J1C0110	06J1C01101	GRASVEG	SUCC PRA	Ängsvädd	2	0	B4
1456	06J1C0110	06J1C01101	GRASVEG	SESL CAE	Älväxing	2	0	B4
1457	06J1C0110	06J1C01101	GRASVEG	C LEPIDO	Näbbstarr	3	0	B4
1458	06J1C0110	06J1C01101	GRASVEG	GYMN CON	Brudsporre	3	0	B4
1459	06J1C0110	06J1C01101	GRASVEG	PARN PAL	Slåtterblomma	3	0	B4
1460	06J1C0110	06J1C01101	GRASVEG	CIRS PAL	Kärrtistel	3	0	B4
1461	06J1C0110	06J1C01101	GRASVEG	PEUC PAL	Kärrsilja	3	0	B4
1462	06J1C0110	06J1C01101	GRASVEG	THAL FLA	Ängsruta	3	0	B4
1463	06J1C0110	06J1C01101	GRASVEG	LYSI VUL	Strandlysing	3	0	B4
1464	06J1C0110	06J1C01101	GRASVEG	FILI ULM	Älgört	3	0	B4
1465	06J1C0110	06J1C01101	GRASVEG	FRAN ALN	Brakved	2	0	B4
1466	06J1C0110	06J1C01101	GRASVEG	BETU PUB	Glasbjörk	3	0	B4
1467	06J1C0110	06J1C01101	GRASVEG	PINU SYL	Tall	3	0	B4
1468	06J1C0110	06J1C01101	GRASVEG	SALI CIN	Gråvide	3	0	B4
1469	06J1C0110	06J1C01101	GRASVEG	JUNI COM	En	3	0	B4
1470	06J1C0110	06J1C01101	GRASVEG	CAMP STE	Guldspärrmossa	2	0	M2
1471	06J2A1010	06J2A10101	STÖBRUAX	MOLI CAE	Blåtåtel	1	1	B4
1472	06J2A1010	06J2A10101	STÖBRUAX	SCHO FER	Axag	1	1	B4
1473	06J2A1010	06J2A10101	STÖBRUAX	SCHO NIG	Knappag	1	1	B4
1474	06J2A1010	06J2A10101	STÖBRUAX	C PANICE	Hirsstarr	2	0	B4
1475	06J2A1010	06J2A10101	STÖBRUAX	MYRI GAL	Pors	2	0	B4
1476	06J2A1010	06J2A10101	STÖBRUAX	SUCC PRA	Ängsvädd	2	0	B4
1477	06J2A1010	06J2A10101	STÖBRUAX	POTE ERE	Blodrot	2	0	B4
1478	06J2A1010	06J2A10101	STÖBRUAX	PARN PAL	Slåtterblomma	2	0	B4
1479	06J2A1010	06J2A10101	STÖBRUAX	PRIM FAR	Majviva	2	0	B4
1480	06J2A1010	06J2A10101	STÖBRUAX	DACT INC	Ängsnycklar	3	0	B4
1481	06J2A1010	06J2A10101	STÖBRUAX	EPIL PAL	Kärrdunört	3	0	B4
1482	06J2A1010	06J2A10101	STÖBRUAX	MENT AQU	Vattenmynta	3	0	B4
1483	06J2A1010	06J2A10101	STÖBRUAX	EPIP PAL	Kärrknipprot	3	0	B4
1484	06J2A1010	06J2A10101	STÖBRUAX	CENT LIT	Kustarun	3	0	B4
1485	06J2A1010	06J2A10101	STÖBRUAX	GALI BOR	Vitmåra	3	0	B4
1486	06J2A1010	06J2A10101	STÖBRUAX	GYMN ODO	Luktsporre	3	0	B4
1487	06J2A1010	06J2A10101	STÖBRUAX	TOFI CAL	Kärrlilja	3	0	B4
1488	06J2A1010	06J2A10101	STÖBRUAX	GYMN ODO	Luktsporre	3	0	B4
1489	06J2A1010	06J2A10101	STÖBRUAX	SESL CAE	Älväxing	3	0	B4
1490	06J2A1010	06J2A10101	STÖBRUAX	EQUI VAR	Smalfräken	3	0	B4
1491	06J2A1010	06J2A10101	STÖBRUAX	LYTH SAL	Fackelblomster	3	0	B4
1492	06J2A1010	06J2A10101	STÖBRUAX	HYDR VUL	Spikblad	3	0	B4
1493	06J2A1010	06J2A10101	STÖBRUAX	DA IN;OC	Vaxnycklar	3	0	B4
1494	06J2A1010	06J2A10101	STÖBRUAX	SALI REP	Krypvide	3	0	B4
1495	06J2A1010	06J2A10101	STÖBRUAX	FRAN ALN	Brakved	2	0	B4
1496	06J2A1010	06J2A10101	STÖBRUAX	BETU PUB	Glasbjörk	2	0	B4
1497	06J2A1010	06J2A10101	STÖBRUAX	PINU SYL	Tall	3	0	B4
1498	06J2A1010	06J2A10101	STÖBRUAX	JUNI COM	En	3	0	B4
1499	06J2A1010	06J2A10101	STÖBRUAX	SCOR SCO	Korvskorpionmossa	2	0	M2
1500	06J2A1010	06J2A10101	STÖBRUAX	SCOR COS	Späd skorpionmossa	2	0	M2

Bilaga 1. Arttabell

1501	06J2A1010	06J2A10101	STÖBRUAX	CAMP STE	Guldspärrmossa	2	0	M2
1502	06J2A1110	06J2A11101	STÖBRUAX	SCHO FER	Axag	1	1	B4
1503	06J2A1110	06J2A11101	STÖBRUAX	PARN PAL	Slåtterblomma	1	1	B4
1504	06J2A1110	06J2A11101	STÖBRUAX	MOLI CAE	Blåtåtel	1	0	B4
1505	06J2A1110	06J2A11101	STÖBRUAX	BART ALP	Svarthö	2	0	B4
1506	06J2A1110	06J2A11101	STÖBRUAX	PRIM FAR	Majviva	2	0	B4
1507	06J2A1110	06J2A11101	STÖBRUAX	SUCC PRA	Ängsvädd	2	0	B4
1508	06J2A1110	06J2A11101	STÖBRUAX	GE AM AM	Sen ängsgentiana	2	0	B4
1509	06J2A1110	06J2A11101	STÖBRUAX	POTE ERE	Blodrot	2	0	B4
1510	06J2A1110	06J2A11101	STÖBRUAX	C PANICE	Hirsstarr	2	0	B4
1511	06J2A1110	06J2A11101	STÖBRUAX	AGRO GIG	Storven	2	0	B4
1512	06J2A1110	06J2A11101	STÖBRUAX	CENT LIT	Kustarun	3	0	B4
1513	06J2A1110	06J2A11101	STÖBRUAX	GYMN CON	Brudsporre	3	0	B4
1514	06J2A1110	06J2A11101	STÖBRUAX	CLAD MAR	Ag	3	0	B4
1515	06J2A1110	06J2A11101	STÖBRUAX	ERIO LAT	Gräsull	3	0	B4
1516	06J2A1110	06J2A11101	STÖBRUAX	EPIP PAL	Kärrknipprot	3	0	B4
1517	06J2A1110	06J2A11101	STÖBRUAX	C FLACCA	Slankstarr	3	0	B4
1518	06J2A1110	06J2A11101	STÖBRUAX	SCHO NIG	Knappag	3	0	B4
1519	06J2A1110	06J2A11101	STÖBRUAX	PINU SYL	Tall	2	1	B4
1520	06J2A1110	06J2A11101	STÖBRUAX	JUNI COM	En	2	0	B4
1521	06J2A1110	06J2A11101	STÖBRUAX	BETU PUB	Glasbjörk	3	0	B4
1522	06J2A1110	06J2A11101	STÖBRUAX	FRAN ALN	Brakved	3	0	B4
1523	06J2A1110	06J2A11101	STÖBRUAX	CAMP STE	Guldspärrmossa	1	0	M2
1524	06J2A1110	06J2A11101	STÖBRUAX	FISS ADI	Stor fickmossa	2	0	M2
1525	06J2A1110	06J2A11101	STÖBRUAX	CTEN MOL	Kalkkammossa	2	0	M2
1526	06J2A1110	06J2A11101	STÖBRUAX	CAMP ELO	Kärrspärrmossa	2	0	M2
1527	06J2A1110	06J2A11104	GLESGRAS	ELEO QUI	Tagelsäv	1	0	B4
1528	06J2A1110	06J2A11104	GLESGRAS	POTA COL	Källnate	2	0	B4
1529	06J2A1110	06J2A11104	GLESGRAS	ERIO LAT	Gräsull	3	0	B4
1530	06J2A1110	06J2A11104	GLESGRAS	C HOSTIA	Ängsstarr	3	0	B4
1531	06J2A1110	06J2A11104	GLESGRAS	C LEPIDO	Näbbstarr	3	0	B4
1532	06J2A1110	06J2A11104	GLESGRAS	JUNC ART	Ryltåg	1	0	B4
1533	06J2A1110	06J2A11104	GLESGRAS	TUSS FAR	Tussilago	3	0	B4
1534	06J2A1110	06J2A11104	GLESGRAS	CLAD MAR	Ag	2	0	B4
1535	06J2A1110	06J2A11104	GLESGRAS	UTRICULZ	Bläddror	1	0	B4
1536	06J2A1410	06J2A14101	STÖBRUAX	SCHO FER	Axag	1	1	B4
1537	06J2A1410	06J2A14101	STÖBRUAX	MOLI CAE	Blåtåtel	1	1	B4
1538	06J2A1410	06J2A14101	STÖBRUAX	TOFI CAL	Kärrlilja	2	0	B4
1539	06J2A1410	06J2A14101	STÖBRUAX	BART ALP	Svarthö	2	0	B4
1540	06J2A1410	06J2A14101	STÖBRUAX	PARN PAL	Slåtterblomma	2	0	B4
1541	06J2A1410	06J2A14101	STÖBRUAX	POTE ERE	Blodrot	2	0	B4
1542	06J2A1410	06J2A14101	STÖBRUAX	SUCC PRA	Ängsvädd	2	0	B4
1543	06J2A1410	06J2A14101	STÖBRUAX	C FLACCA	Slankstarr	2	0	B4
1544	06J2A1410	06J2A14101	STÖBRUAX	EPIP PAL	Kärrknipprot	2	0	B4
1545	06J2A1410	06J2A14101	STÖBRUAX	GYMN CON	Brudsporre	3	0	B4
1546	06J2A1410	06J2A14101	STÖBRUAX	PING VUL	Tätört	3	0	B4
1547	06J2A1410	06J2A14101	STÖBRUAX	GYMN ODO	Luktsporre	3	0	B4
1548	06J2A1410	06J2A14101	STÖBRUAX	GALI BOR	Vitmåra	3	0	B4
1549	06J2A1410	06J2A14101	STÖBRUAX	DACT TRA	Sumpnycklar	3	0	B4
1550	06J2A1410	06J2A14101	STÖBRUAX	LINU CAT	Vildlin	3	0	B4
1551	06J2A1410	06J2A14101	STÖBRUAX	C PANICE	Hirsstarr	3	0	B4
1552	06J2A1410	06J2A14101	STÖBRUAX	GE AM AM	Sen ängsgentiana	3	0	B4
1553	06J2A1410	06J2A14101	STÖBRUAX	SCHO NIG	Knappag	3	0	B4
1554	06J2A1410	06J2A14101	STÖBRUAX	BETU PUB	Glasbjörk	3	0	B4
1555	06J2A1410	06J2A14101	STÖBRUAX	FRAN ALN	Brakved	3	0	B4
1556	06J2A1410	06J2A14101	STÖBRUAX	JUNI COM	En	3	0	B4
1557	06J2A1410	06J2A14101	STÖBRUAX	PINU SYL	Tall	3	0	B4
1558	06J2A1410	06J2A14101	STÖBRUAX	PICE ABI	Gran	3	0	B4
1559	06J2A1410	06J2A14101	STÖBRUAX	CTEN MOL	Kalkkammossa	1	0	M2
1560	06J2A1410	06J2A14101	STÖBRUAX	SCOR COS	Späd skorpionmossa	2	0	M2
1561	06J2A1410	06J2A14101	STÖBRUAX	CAMP STE	Guldspärrmossa	1	0	M2
1562	06J2A1410	06J2A14101	STÖBRUAX	BRYU PSE	Kärrbryum	3	0	M2
1563	06J2A1410	06J2A14101	STÖBRUAX	FISS ADI	Stor fickmossa	3	0	M2
1564	06J2A1410	06J2A14101	STÖBRUAX	SCOR SCO	Korvskorpionmossa	2	0	M2
1565	06J2A1410	06J2A14103	STÖBRUAX	POTA COL	Källnate	1	1	B4
1566	06J2A1410	06J2A14103	STÖBRUAX	C LEPIDO	Näbbstarr	2	0	B4
1567	06J2A3010	06J2A30101	STÖBRUAX	SCHO FER	Axag	1	1	B4
1568	06J2A3010	06J2A30101	STÖBRUAX	MOLI CAE	Blåtåtel	1	0	B4
1569	06J2A3010	06J2A30101	STÖBRUAX	SUCC PRA	Ängsvädd	2	0	B4
1570	06J2A3010	06J2A30101	STÖBRUAX	POTE ERE	Blodrot	2	0	B4
1571	06J2A3010	06J2A30101	STÖBRUAX	PARN PAL	Slåtterblomma	2	0	B4
1572	06J2A3010	06J2A30101	STÖBRUAX	ELEO QUI	Tagelsäv	2	0	B4
1573	06J2A3010	06J2A30101	STÖBRUAX	TOFI CAL	Kärrlilja	2	0	B4
1574	06J2A3010	06J2A30101	STÖBRUAX	PRIM FAR	Majviva	2	0	B4
1575	06J2A3010	06J2A30101	STÖBRUAX	CENT LIT	Kustarun	2	0	B4
1576	06J2A3010	06J2A30101	STÖBRUAX	BRIZ MED	Darrgräs	3	0	B4
1577	06J2A3010	06J2A30101	STÖBRUAX	LYTH SAL	Fackelblomster	3	0	B4
1578	06J2A3010	06J2A30101	STÖBRUAX	LEON AUT	Höstfibbla	3	0	B4
1579	06J2A3010	06J2A30101	STÖBRUAX	GE AM AM	Sen ängsgentiana	3	0	B4

Bilaga 1. Arttabell

1580	06J2A3010	06J2A30101	STÖBRUAX	LINU CAT	Vildlin	3	0	B4
1581	06J2A3010	06J2A30101	STÖBRUAX	PRUN VUL	Brunört	3	0	B4
1582	06J2A3010	06J2A30101	STÖBRUAX	GYMN ODO	Luktsporre	3	0	B4
1583	06J2A3010	06J2A30101	STÖBRUAX	MYRI GAL	Pors	3	0	B4
1584	06J2A3010	06J2A30101	STÖBRUAX	POLY AMA	Rosettjungfrulin	3	0	B4
1585	06J2A3010	06J2A30101	STÖBRUAX	EPIP PAL	Kärrknipprot	3	0	B4
1586	06J2A3010	06J2A30101	STÖBRUAX	EUPH STR	Vanlig ögontröst	3	0	B4
1587	06J2A3010	06J2A30101	STÖBRUAX	EQUI PAL	Kärrfräken	3	0	B4
1588	06J2A3010	06J2A30101	STÖBRUAX	CALA EPI	Bergrör	3	0	B4
1589	06J2A3010	06J2A30101	STÖBRUAX	FRAN ALN	Brakved	3	0	B4
1590	06J2A3010	06J2A30101	STÖBRUAX	JUNI COM	En	2	0	B4
1591	06J2A3010	06J2A30101	STÖBRUAX	PINU SYL	Tall	2	0	B4
1592	06J2A3010	06J2A30101	STÖBRUAX	CTEN MOL	Kalkkammossa	2	0	M2
1593	06J2A3010	06J2A30101	STÖBRUAX	POTA COL	Källnate	2	0	B4
1594	06J2A3010	06J2A30101	STÖBRUAX	C LEPIDO	Näbbstarr	2	0	B4
1595	06J2F0510	06J2F05103	GRASVEG	MOLI CAE	Blåtåtel	1	1	B4
1596	06J2F0510	06J2F05103	GRASVEG	MYRI GAL	Pors	1	0	B4
1597	06J2F0510	06J2F05103	GRASVEG	SESL CAE	Älväxing	1	0	B4
1598	06J2F0510	06J2F05103	GRASVEG	PARN PAL	Slåtterblomma	2	0	B4
1599	06J2F0510	06J2F05103	GRASVEG	SUCC PRA	Ängsvädd	2	0	B4
1600	06J2F0510	06J2F05103	GRASVEG	EQUI PAL	Kärrfräken	2	0	B4
1601	06J2F0510	06J2F05103	GRASVEG	POTE ERE	Blodrot	2	0	B4
1602	06J2F0510	06J2F05103	GRASVEG	TRIG PAL	Kärrsälting	3	0	B4
1603	06J2F0510	06J2F05103	GRASVEG	DACT INC	Ängsnycklar	3	0	B4
1604	06J2F0510	06J2F05103	GRASVEG	MENY TRI	Vattenklöver	3	0	B4
1605	06J2F0510	06J2F05103	GRASVEG	PINU SYL	Tall	3	0	B4
1606	06J2F0510	06J2F05103	GRASVEG	JUNI COM	En	3	0	B4
1607	06J2F0510	06J2F05103	GRASVEG	FRAN ALN	Brakved	3	0	B4
1608	06J2F0510	06J2F05103	GRASVEG	CAMP ELO	Kärrspärrmossa	3	0	M2
1609	06J2F0510	06J2F05103	GRASVEG	BRYU PSE	Kärrbryum	3	0	M2
1610	06J2F0510	06J2F05103	GRASVEG	CTEN MOL	Kalkkammossa	3	0	M2
1611	06J2F0510	06J2F05103	GRASVEG	CAMP STE	Guldspärrmossa	3	0	M2
1612	06J3B3010	06J3B30102	STÖBRUAX	MOLI CAE	Blåtåtel	1	1	B4
1613	06J3B3010	06J3B30102	STÖBRUAX	SCHO FER	Axag	1	1	B4
1614	06J3B3010	06J3B30102	STÖBRUAX	TOFI CAL	Kärrlilja	2	0	B4
1615	06J3B3010	06J3B30102	STÖBRUAX	SESL CAE	Älväxing	2	0	B4
1616	06J3B3010	06J3B30102	STÖBRUAX	POTE ERE	Blodrot	2	0	B4
1617	06J3B3010	06J3B30102	STÖBRUAX	EQUI VAR	Smalfräken	2	0	B4
1618	06J3B3010	06J3B30102	STÖBRUAX	PARN PAL	Slåtterblomma	2	0	B4
1619	06J3B3010	06J3B30102	STÖBRUAX	SUCC PRA	Ängsvädd	2	0	B4
1620	06J3B3010	06J3B30102	STÖBRUAX	SCHO NIG	Knappag	2	0	B4
1621	06J3B3010	06J3B30102	STÖBRUAX	PRIM FAR	Majviva	2	0	B4
1622	06J3B3010	06J3B30102	STÖBRUAX	GYMN CON	Brudsporre	3	0	B4
1623	06J3B3010	06J3B30102	STÖBRUAX	CIRS PAL	Kärrtistel	3	0	B4
1624	06J3B3010	06J3B30102	STÖBRUAX	CENT LIT	Kustarun	3	0	B4
1625	06J3B3010	06J3B30102	STÖBRUAX	LINU CAT	Vildlin	3	0	B4
1626	06J3B3010	06J3B30102	STÖBRUAX	PING VUL	Tätört	3	0	B4
1627	06J3B3010	06J3B30102	STÖBRUAX	MYRI GAL	Pors	3	0	B4
1628	06J3B3010	06J3B30102	STÖBRUAX	C PANICE	Hirsstarr	3	0	B4
1629	06J3B3010	06J3B30102	STÖBRUAX	C HOSTIA	Ängsstarr	3	0	B4
1630	06J3B3010	06J3B30102	STÖBRUAX	GALI BOR	Vitmåra	3	0	B4
1631	06J3B3010	06J3B30102	STÖBRUAX	BRIZ MED	Darrgräs	3	0	B4
1632	06J3B3010	06J3B30102	STÖBRUAX	PINU SYL	Tall	2	0	B4
1633	06J3B3010	06J3B30102	STÖBRUAX	JUNI COM	En	2	0	B4
1634	06J3B3010	06J3B30102	STÖBRUAX	SALI REP	Krypvide	3	0	B4
1635	06J3B3010	06J3B30102	STÖBRUAX	SALI CIN	Gråvide	3	0	B4
1636	06J3B3010	06J3B30102	STÖBRUAX	FRAN ALN	Brakved	3	0	B4
1637	06J3B3010	06J3B30102	STÖBRUAX	CTEN MOL	Kalkkammossa	1	0	M2
1638	06J3B3010	06J3B30102	STÖBRUAX	CAMP STE	Guldspärrmossa	2	0	M2
1639	06J3B3010	06J3B30102	STÖBRUAX	FISS ADI	Stor fickmossa	3	0	M2
1640	06J3B3010	06J3B30102	STÖBRUAX	CAMP ELO	Kärrspärrmossa	3	0	M2
1641	06J3D0110	06J3D01102	ÖSTABALL	PE PA;OP	Höstspira	2	0	B4
1642	06J3D0110	06J3D01102	ÖSTABALL	CLAD MAR	Ag	1	0	B4
1643	06J3D0110	06J3D01102	ÖSTABALL	C FLACCA	Slankstarr	1	0	B4
1644	06J3D0110	06J3D01102	ÖSTABALL	SCOR SCO	Korvskorpionmossa	1	0	M2
1645	06J3D0110	06J3D01102	ÖSTABALL	SCHO FER	Axag	1	0	B4
1646	06J3D0110	06J3D01102	ÖSTABALL	C PANICE	Hirsstarr	1	0	B4
1647	06J3D0110	06J3D01102	ÖSTABALL	JUNC ART	Ryltåg	2	0	B4
1648	06J3D0110	06J3D01102	ÖSTABALL	ELEO QUI	Tagelsäv	2	0	B4
1649	06J3D0110	06J3D01102	ÖSTABALL	CHARA Z	Kransalger	2	0	B4
1650	06J3D0110	06J3D01102	ÖSTABALL	UTRICULZ	Bläddror	2	0	B4
1651	06J3D0110	06J3D01102	ÖSTABALL	POTA NAT	Gäddnate	3	0	B4
1652	06J3D0110	06J3D01102	ÖSTABALL	EQUI VAR	Smalfräken	2	0	B4
1653	06J3D0110	06J3D01102	ÖSTABALL	ERIO ANG	Ängsull	3	0	B4
1654	06J3D0110	06J3D01102	ÖSTABALL	CENT LIT	Kustarun	3	0	B4
1655	06J3D0110	06J3D01102	ÖSTABALL	DACT INC	Ängsnycklar	3	0	B4
1656	06J3D0110	06J3D01103	STÖBRUAX	MOLI CAE	Blåtåtel	1	1	B4
1657	06J3D0110	06J3D01103	STÖBRUAX	SCHO FER	Axag	1	0	B4
1658	06J3D0110	06J3D01103	STÖBRUAX	PARN PAL	Slåtterblomma	2	0	B4

Bilaga 1. Arttabell

1659	06J3D0110	06J3D01103	STÖBRUAX	MYRI GAL	Pors	2	0	B4
1660	06J3D0110	06J3D01103	STÖBRUAX	SUCC PRA	Ängsvädd	2	0	B4
1661	06J3D0110	06J3D01103	STÖBRUAX	POTE ERE	Blodrot	2	0	B4
1662	06J3D0110	06J3D01103	STÖBRUAX	C FLACCA	Slankstarr	2	0	B4
1663	06J3D0110	06J3D01103	STÖBRUAX	PRIM FAR	Majviva	2	0	B4
1664	06J3D0110	06J3D01103	STÖBRUAX	SANG OFF	Blodtopp	3	0	B4
1665	06J3D0110	06J3D01103	STÖBRUAX	GALI BOR	Vitmåra	3	0	B4
1666	06J3D0110	06J3D01103	STÖBRUAX	AGRO GIG	Storven	3	0	B4
1667	06J3D0110	06J3D01103	STÖBRUAX	PINU SYL	Tall	3	0	B4
1668	06J3D0110	06J3D01103	STÖBRUAX	JUNI COM	En	3	0	B4
1669	06J3D0110	06J3D01103	STÖBRUAX	FRAN ALN	Brakved	3	0	B4
1670	06J3D0110	06J3D01103	STÖBRUAX	SCOR COS	Späd skorpionmossa	2	1	MS
1671	06J3D0110	06J3D01103	STÖBRUAX	FISS ADI	Stor fickmossa	3	0	M2
1672	06J3D0110	06J3D01103	STÖBRUAX	BRYU PSE	Kärrbryum	3	0	M2
1673	06J3D0110	06J3D01103	STÖBRUAX	CAMP ELO	Kärrspärrmossa	3	0	M2
1674	06J3D0110	06J3D01103	STÖBRUAX	CTEN MOL	Kalkkammossa	3	0	M2
1675	06J3D0110	06J3D01103	STÖBRUAX	C HOSTIA	Ängsstarr	3	0	B4
1676	06J3D0110	06J3D01103	STÖBRUAX	EPIP PAL	Kärrknipprot	3	0	B4
1677	06J3D0110	06J3D01103	STÖBRUAX	SESL CAE	Älväxing	3	0	B4
1678	06J3E1110	06J3E11101	STÖBRUAX	SCHO FER	Axag	1	1	B4
1679	06J3E1110	06J3E11101	STÖBRUAX	MOLI CAE	Blåtåtel	1	1	B4
1680	06J3E1110	06J3E11101	STÖBRUAX	C PANICE	Hirsstarr	1	0	B4
1681	06J3E1110	06J3E11101	STÖBRUAX	SUCC PRA	Ängsvädd	2	0	B4
1682	06J3E1110	06J3E11101	STÖBRUAX	POTE ERE	Blodrot	2	0	B4
1683	06J3E1110	06J3E11101	STÖBRUAX	PARN PAL	Slåtterblomma	2	0	B4
1684	06J3E1110	06J3E11101	STÖBRUAX	PRIM FAR	Majviva	2	0	B4
1685	06J3E1110	06J3E11101	STÖBRUAX	EPIP PAL	Kärrknipprot	2	0	B4
1686	06J3E1110	06J3E11101	STÖBRUAX	LINU CAT	Vildlin	2	0	B4
1687	06J3E1110	06J3E11101	STÖBRUAX	EUPH STR	Vanlig ögontröst	2	0	B4
1688	06J3E1110	06J3E11101	STÖBRUAX	CENT LIT	Kustarun	2	0	B4
1689	06J3E1110	06J3E11101	STÖBRUAX	C FLACCA	Slankstarr	2	0	B4
1690	06J3E1110	06J3E11101	STÖBRUAX	OPHI VUL	Ormtunga	2	0	B4
1691	06J3E1110	06J3E11101	STÖBRUAX	AGRO GIG	Storven	2	0	B4
1692	06J3E1110	06J3E11101	STÖBRUAX	CIRS PAL	Kärrtistel	3	0	B4
1693	06J3E1110	06J3E11101	STÖBRUAX	GYMN ODO	Luktsporre	3	0	B4
1694	06J3E1110	06J3E11101	STÖBRUAX	GYMN CON	Brudsporre	3	0	B4
1695	06J3E1110	06J3E11101	STÖBRUAX	DACT TRA	Sumpnycklar	3	0	B4
1696	06J3E1110	06J3E11101	STÖBRUAX	TOFI CAL	Kärrlilja	3	0	B4
1697	06J3E1110	06J3E11101	STÖBRUAX	PRUN VUL	Brunört	3	0	B4
1698	06J3E1110	06J3E11101	STÖBRUAX	TETR MAR	Klöverärt	3	0	B4
1699	06J3E1110	06J3E11101	STÖBRUAX	GENT ULI	Sumpgentiana	3	0	B4
1700	06J3E1110	06J3E11101	STÖBRUAX	DACT INC	Ängsnycklar	3	0	B4
1701	06J3E1110	06J3E11101	STÖBRUAX	SESL CAE	Älväxing	3	0	B4
1702	06J3E1110	06J3E11101	STÖBRUAX	JUNI COM	En	2	0	B4
1703	06J3E1110	06J3E11101	STÖBRUAX	FRAN ALN	Brakved	2	0	B4
1704	06J3E1110	06J3E11101	STÖBRUAX	PINU SYL	Tall	2	0	B4
1705	06J3E1110	06J3E11101	STÖBRUAX	CTEN MOL	Kalkkammossa	2	0	M2
1706	06J3E1110	06J3E11101	STÖBRUAX	CAMP ELO	Kärrspärrmossa	2	0	M2
1707	06J3E1110	06J3E11101	STÖBRUAX	CAMP STE	Guldspärrmossa	3	0	M2
1708	06J3E1110	06J3E11101	STÖBRUAX	BRYU PSE	Kärrbryum	3	0	M2
1709	06J3E1110	06J3E11101	STÖBRUAX	SCOR SCO	Korvskorpionmossa	3	0	M2
1710	06J3E1110	06J3E11101	STÖBRUAX	SCOR COS	Späd skorpionmossa	3	0	M2
1711	06J3E3010	06J3E30101	ÖSTABALL	TRIG PAL	Kärrsälting	2	0	B4
1712	06J3E3010	06J3E30101	ÖSTABALL	C FLACCA	Slankstarr	1	0	B4
1713	06J3E3010	06J3E30101	ÖSTABALL	MOLI CAE	Blåtåtel	1	0	B4
1714	06J3E3010	06J3E30101	ÖSTABALL	EQUI PAL	Kärrfräken	2	0	B4
1715	06J3E3010	06J3E30101	ÖSTABALL	HYDR VUL	Spikblad	2	0	B4
1716	06J3E3010	06J3E30101	ÖSTABALL	SUCC PRA	Ängsvädd	3	0	B4
1717	06J3E3010	06J3E30101	ÖSTABALL	BRYU PSE	Kärrbryum	2	0	M2
1718	06J3E3010	06J3E30101	ÖSTABALL	SCHO FER	Axag	1	0	B4
1719	06J3E3010	06J3E30101	ÖSTABALL	PE PA;OP	Höstspira	3	0	B4
1720	06J3E3010	06J3E30101	ÖSTABALL	CLAD MAR	Ag	2	0	B4
1721	06J3E3010	06J3E30101	ÖSTABALL	JUNC ART	Ryltåg	2	0	B4
1722	06J3E3010	06J3E30101	ÖSTABALL	CAMP STE	Guldspärrmossa	2	0	M2
1723	06J3E3010	06J3E30101	ÖSTABALL	SCOR SCO	Korvskorpionmossa	1	0	M2
1724	06J3E3010	06J3E30101	ÖSTABALL	SCOR COS	Späd skorpionmossa	1	0	M2
1725	06J3E3010	06J3E30101	ÖSTABALL	ERIO LAT	Gräsull	2	0	B4
1726	06J3E3010	06J3E30101	ÖSTABALL	C HOSTIA	Ängsstarr	2	0	B4
1727	06J3E3010	06J3E30102	KÄLLCRAT	PALU COM	Kamtuffmossa	1	1	M2
1728	06J3E3010	06J3E30102	KÄLLCRAT	CRAT FIL	Källtuffmossa	1	1	M2
1729	06J3E3010	06J3E30102	KÄLLCRAT	ANEU PIN	Fetbålmossa	2	0	M2
1730	06J3E3010	06J3E30102	KÄLLCRAT	VERO BEC	Bäckveronika	3	0	B4
1731	06J3E3010	06J3E30102	KÄLLCRAT	TUSS FAR	Tussilago	3	0	B4
1732	06J3E3010	06J3E30102	KÄLLCRAT	PRUN VUL	Brunört	2	0	B4
1733	06J3E3010	06J3E30102	KÄLLCRAT	EQUI PAL	Kärrfräken	2	0	B4
1734	06J3E3010	06J3E30102	KÄLLCRAT	C FLACCA	Slankstarr	1	0	B4
1735	06J3E3010	06J3E30102	KÄLLCRAT	BRYU PSE	Kärrbryum	3	0	M2
1736	06J3E3010	06J3E30102	KÄLLCRAT	SCLE PUR	Pösmossa	2	0	M2
1737	06J3E3010	06J3E30102	KÄLLCRAT	PLAG UND	Vågig praktmossa	2	0	M2

Bilaga 1. Arttabell

1738	06J3E3010	06J3E30102	KÄLLCRAT	CALL CUS	Spjutmossa	2	0	M2
1739	06J3E3010	06J3E30102	KÄLLCRAT	CAMP ELO	Kärrspärrmossa	1	0	M2
1740	06J3E3010	06J3E30102	KÄLLCRAT	SUCC PRA	Ängsvädd	2	0	B4
1741	06J3E3010	06J3E30102	KÄLLCRAT	FISS OSM	Bräkenfickmossa	3	0	M2
1742	06J3E3010	06J3E30102	KÄLLCRAT	DACT INC	Ängsnycklar	3	0	B4
1743	06J3E3010	06J3E30102	KÄLLCRAT	DACT TRA	Sumpnycklar	3	0	B4
1744	06J3E3010	06J3E30102	KÄLLCRAT	PALU FAL	Klotuffossa	1	1	M2
1745	06J3F0310	06J3F03102	STÖBRUAX	SCHO FER	Axag	1	1	B4
1746	06J3F0310	06J3F03102	STÖBRUAX	MOLI CAE	Blåtåtel	1	1	B4
1747	06J3F0310	06J3F03102	STÖBRUAX	SESL CAE	Älväxing	1	0	B4
1748	06J3F0310	06J3F03102	STÖBRUAX	AGRO GIG	Storven	1	0	B4
1749	06J3F0310	06J3F03102	STÖBRUAX	C PANICE	Hirsstarr	1	0	B4
1750	06J3F0310	06J3F03102	STÖBRUAX	POTE ERE	Blodrot	2	0	B4
1751	06J3F0310	06J3F03102	STÖBRUAX	EPIP PAL	Kärrknipprot	2	0	B4
1752	06J3F0310	06J3F03102	STÖBRUAX	PARN PAL	Slåtterblomma	2	0	B4
1753	06J3F0310	06J3F03102	STÖBRUAX	SUCC PRA	Ängsvädd	2	0	B4
1754	06J3F0310	06J3F03102	STÖBRUAX	C FLACCA	Slankstarr	2	0	B4
1755	06J3F0310	06J3F03102	STÖBRUAX	TOFI CAL	Kärrlilja	3	0	B4
1756	06J3F0310	06J3F03102	STÖBRUAX	GYMN CON	Brudsporre	3	0	B4
1757	06J3F0310	06J3F03102	STÖBRUAX	GALI BOR	Vitmåra	3	0	B4
1758	06J3F0310	06J3F03102	STÖBRUAX	SCOR HUM	Svinrot	3	0	B4
1759	06J3F0310	06J3F03102	STÖBRUAX	CENT JAC	Rödklint	3	0	B4
1760	06J3F0310	06J3F03102	STÖBRUAX	DACT TRA	Sumpnycklar	3	0	B4
1761	06J3F0310	06J3F03102	STÖBRUAX	GYMN ODO	Luktsporre	3	0	B4
1762	06J3F0310	06J3F03102	STÖBRUAX	INUL SAL	Krissla	3	0	B4
1763	06J3F0310	06J3F03102	STÖBRUAX	DACT INC	Ängsnycklar	3	0	B4
1764	06J3F0310	06J3F03102	STÖBRUAX	LINU CAT	Vildlin	3	0	B4
1765	06J3F0310	06J3F03102	STÖBRUAX	CENT LIT	Kustarun	3	0	B4
1766	06J3F0310	06J3F03102	STÖBRUAX	EQUI VAR	Smalfräken	3	0	B4
1767	06J3F0310	06J3F03102	STÖBRUAX	SCHO NIG	Knappag	3	0	B4
1768	06J3F0310	06J3F03102	STÖBRUAX	CIRS PAL	Kärrtistel	3	0	B4
1769	06J3F0310	06J3F03102	STÖBRUAX	ERIO LAT	Gräsull	3	0	B4
1770	06J3F0310	06J3F03102	STÖBRUAX	PINU SYL	Tall	2	0	B4
1771	06J3F0310	06J3F03102	STÖBRUAX	JUNI COM	En	2	0	B4
1772	06J3F0310	06J3F03102	STÖBRUAX	FRAN ALN	Brakved	2	0	B4
1773	06J3F0310	06J3F03102	STÖBRUAX	CAMP STE	Guldspärrmossa	1	0	M2
1774	06J3F0310	06J3F03102	STÖBRUAX	CAMP ELO	Kärrspärrmossa	1	0	M2
1775	06J3F0310	06J3F03102	STÖBRUAX	SCOR COS	Späd skorpionmossa	2	0	M2
1776	06J3F0310	06J3F03102	STÖBRUAX	CTEN MOL	Kalkkammossa	1	0	M2
1777	06J3F0310	06J3F03102	STÖBRUAX	BRYU PSE	Kärrbryum	3	0	M2
1778	06J3F0310	06J3F03102	STÖBRUAX	CALL CUS	Spjutmossa	3	0	M2
1779	06J3F3010	06J3F30102	KÄLLCRAT	FISS ADI	Stor fickmossa	2	0	M2
1780	06J3F3010	06J3F30102	KÄLLCRAT	CRAT FIL	Källtuffmossa	1	1	M2
1781	06J3F3010	06J3F30102	KÄLLCRAT	CTEN MOL	Kalkkammossa	1	0	M2
1782	06J3F3010	06J3F30102	KÄLLCRAT	SCLE PUR	Pösmossa	2	0	M2
1783	06J3F3010	06J3F30102	KÄLLCRAT	BRYU PSE	Kärrbryum	2	0	M2
1784	06J3F3010	06J3F30102	KÄLLCRAT	ANEU PIN	Fetbålmossa	2	0	M2
1785	06J3F3010	06J3F30102	KÄLLCRAT	CALL CUS	Spjutmossa	3	0	B4
1786	06J3F3010	06J3F30102	KÄLLCRAT	SUCC PRA	Ängsvädd	3	0	B4
1787	06J3F3010	06J3F30102	KÄLLCRAT	C FLACCA	Slankstarr	3	0	B4
1788	06J3F3010	06J3F30102	KÄLLCRAT	CIRS PAL	Kärrtistel	3	0	B4
1789	06J3F3010	06J3F30102	KÄLLCRAT	CALA VAR	Piggrör	3	0	B4
1790	06J3F3010	06J3F30102	KÄLLCRAT	SALI CIN	Gråvide	3	0	B4
1791	06J3F3010	06J3F30102	KÄLLCRAT	JUNI COM	En	3	0	B4
1792	06J3F3010	06J3F30102	KÄLLCRAT	PICE ABI	Gran	2	0	B4
1793	06J3F3010	06J3F30102	KÄLLCRAT	PINU SYL	Tall	2	0	B4
1794	06J3F3010	06J3F30102	KÄLLCRAT	CALL VUL	Ljung	3	0	B4
1795	06J3F3010	06J3F30102	KÄLLCRAT	TAXU BAC	Idegran	3	0	B4
1796	06J3F3010	06J3F30102	KÄLLCRAT	PHIL CAL	Kalkkällmossa	3	0	M2
1797	06J3F3010	06J3F30102	KÄLLCRAT	VIBU OPU	Olvon	3	0	B4
1798	06J3G0220	06J3G02201	STÖBRUAX	SCHO FER	Axag	1	1	B4
1799	06J3G0220	06J3G02201	STÖBRUAX	SCHO NIG	Knappag	1	0	B4
1800	06J3G0220	06J3G02201	STÖBRUAX	SESL CAE	Älväxing	1	0	B4
1801	06J3G0220	06J3G02201	STÖBRUAX	MOLI CAE	Blåtåtel	1	1	B4
1802	06J3G0220	06J3G02201	STÖBRUAX	PARN PAL	Slåtterblomma	2	0	B4
1803	06J3G0220	06J3G02201	STÖBRUAX	SUCC PRA	Ängsvädd	2	0	B4
1804	06J3G0220	06J3G02201	STÖBRUAX	POTE ERE	Blodrot	2	0	B4
1805	06J3G0220	06J3G02201	STÖBRUAX	C FLACCA	Slankstarr	2	0	B4
1806	06J3G0220	06J3G02201	STÖBRUAX	EPIP PAL	Kärrknipprot	2	0	B4
1807	06J3G0220	06J3G02201	STÖBRUAX	PRIM FAR	Majviva	2	0	B4
1808	06J3G0220	06J3G02201	STÖBRUAX	DACT INC	Ängsnycklar	3	0	B4
1809	06J3G0220	06J3G02201	STÖBRUAX	GALI BOR	Vitmåra	3	0	B4
1810	06J3G0220	06J3G02201	STÖBRUAX	INUL SAL	Krissla	3	0	B4
1811	06J3G0220	06J3G02201	STÖBRUAX	OPHR INS	Flugblomster	3	0	B4
1812	06J3G0220	06J3G02201	STÖBRUAX	GYMN CON	Brudsporre	3	0	B4
1813	06J3G0220	06J3G02201	STÖBRUAX	CENT JAC	Rödklint	3	0	B4
1814	06J3G0220	06J3G02201	STÖBRUAX	PING VUL	Tätört	3	0	B4
1815	06J3G0220	06J3G02201	STÖBRUAX	LINU CAT	Vildlin	3	0	B4
1816	06J3G0220	06J3G02201	STÖBRUAX	CIRS ACA	Jordtistel	3	0	B4

Bilaga 1. Arttabell

1817	06J3G0220	06J3G02201	STÖBRUAX	LEON AUT	Höstfibbla	3	0	B4
1818	06J3G0220	06J3G02201	STÖBRUAX	PRUN VUL	Brunört	3	0	B4
1819	06J3G0220	06J3G02201	STÖBRUAX	PINU SYL	Tall	2	0	B4
1820	06J3G0220	06J3G02201	STÖBRUAX	JUNI COM	En	2	0	B4
1821	06J3G0220	06J3G02201	STÖBRUAX	FRAN ALN	Brakved	2	0	B4
1822	06J3G0220	06J3G02201	STÖBRUAX	PICE ABI	Gran	3	0	B4
1823	06J3G0220	06J3G02201	STÖBRUAX	CTEN MOL	Kalkkammossa	1	1	M2
1824	06J3G0220	06J3G02201	STÖBRUAX	CAMP STE	Guldspärrmossa	1	0	M2
1825	06J3G0220	06J3G02201	STÖBRUAX	BRYU PSE	Kärrbryum	3	0	M2
1826	06J3G0220	06J3G02201	STÖBRUAX	SCOR COS	Späd skorpionmossa	2	0	M2
1827	06J4E0210	06J4E02101	GRASVEG	MOLI CAE	Blåtåtel	1	1	B4
1828	06J4E0210	06J4E02101	GRASVEG	SESL CAE	Älväxing	1	0	B4
1829	06J4E0210	06J4E02101	GRASVEG	SUCC PRA	Ängsvädd	2	0	B4
1830	06J4E0210	06J4E02101	GRASVEG	PRIM FAR	Majviva	2	0	B4
1831	06J4E0210	06J4E02101	GRASVEG	LINU CAT	Vildlin	2	0	B4
1832	06J4E0210	06J4E02101	GRASVEG	BRIZ MED	Darrgräs	2	0	B4
1833	06J4E0210	06J4E02101	GRASVEG	POTE ERE	Blodrot	2	0	B4
1834	06J4E0210	06J4E02101	GRASVEG	EPIP PAL	Kärrknipprot	3	0	B4
1835	06J4E0210	06J4E02101	GRASVEG	SANG OFF	Blodtopp	3	0	B4
1836	06J4E0210	06J4E02101	GRASVEG	TOFI CAL	Kärrlilja	3	0	B4
1837	06J4E0210	06J4E02101	GRASVEG	GALI BOR	Vitmåra	3	0	B4
1838	06J4E0210	06J4E02101	GRASVEG	GYMN CON	Brudsporre	3	0	B4
1839	06J4E0210	06J4E02101	GRASVEG	CIRS PAL	Kärrtistel	3	0	B4
1840	06J4E0210	06J4E02101	GRASVEG	JUNI COM	En	2	0	B4
1841	06J4E0210	06J4E02101	GRASVEG	BETU PUB	Glasbjörk	3	0	B4
1842	06J4E0210	06J4E02101	GRASVEG	PINU SYL	Tall	2	0	B4
1843	06J4E0210	06J4E02101	GRASVEG	FRAN ALN	Brakved	3	0	B4
1844	06J4E0210	06J4E02101	GRASVEG	SALI REP	Krypvide	3	0	B4
1845	06J4E0210	06J4E02101	GRASVEG	CTEN MOL	Kalkkammossa	3	0	M2
1846	06J4E0210	06J4E02101	GRASVEG	CAMP STE	Guldspärrmossa	2	0	M2
1847	06J4E0210	06J4E02103	GRASVEG	MOLI CAE	Blåtåtel	1	1	B4
1848	06J4E0210	06J4E02103	GRASVEG	MYRI GAL	Pors	1	0	B4
1849	06J4E0210	06J4E02103	GRASVEG	CALL VUL	Ljung	1	0	B4
1850	06J4E0210	06J4E02103	GRASVEG	SESL CAE	Älväxing	1	0	B4
1851	06J4E0210	06J4E02103	GRASVEG	SCHO FER	Axag	1	0	B4
1852	06J4E0210	06J4E02103	GRASVEG	C PULICA	Loppstarr	1	0	B4
1853	06J4E0210	06J4E02103	GRASVEG	C PANICE	Hirsstarr	1	0	B4
1854	06J4E0210	06J4E02103	GRASVEG	SUCC PRA	Ängsvädd	2	0	B4
1855	06J4E0210	06J4E02103	GRASVEG	POTE ERE	Blodrot	2	0	B4
1856	06J4E0210	06J4E02103	GRASVEG	SCOR HUM	Svinrot	2	0	B4
1857	06J4E0210	06J4E02103	GRASVEG	VACC VIT	Lingon	2	0	B4
1858	06J4E0210	06J4E02103	GRASVEG	GALI BOR	Vitmåra	3	0	B4
1859	06J4E0210	06J4E02103	GRASVEG	SANG OFF	Blodtopp	3	0	B4
1860	06J4E0210	06J4E02103	GRASVEG	GYMN CON	Brudsporre	3	0	B4
1861	06J4E0210	06J4E02103	GRASVEG	RUBU SAX	Stenbär	3	0	B4
1862	06J4E0210	06J4E02103	GRASVEG	EPIP PAL	Kärrknipprot	3	0	B4
1863	06J4E0210	06J4E02103	GRASVEG	EPIP HEL	Skogsknipprot	3	0	B4
1864	06J4E0210	06J4E02103	GRASVEG	MELI NUT	Bergslok	3	0	B4
1865	06J4E0210	06J4E02103	GRASVEG	PICE ABI	Gran	3	0	B4
1866	06J4E0210	06J4E02103	GRASVEG	PINU SYL	Tall	1	1	B4
1867	06J4E0210	06J4E02103	GRASVEG	JUNI COM	En	2	1	B4
1868	06J4E0210	06J4E02103	GRASVEG	FRAN ALN	Brakved	2	0	B4
1869	06J4E0210	06J4E02103	GRASVEG	BETU PUB	Glasbjörk	3	0	B4
1870	06J4E0210	06J4E02103	GRASVEG	SALI REP	Krypvide	2	1	B4
1871	06J4E0210	06J4E02103	GRASVEG	CTEN MOL	Kalkkammossa	2	0	M2
1872	06J4E0210	06J4E02103	GRASVEG	DICR SCP	Kvastmossa	3	0	M2
1873	06J4E0210	06J4E02103	GRASVEG	SCOR SCO	Korvskorpionmossa	2	0	M2
1874	06J4E0210	06J4E02103	GRASVEG	HYPN CUP	Cypressfläta	3	0	M2
1875	06J4E0210	06J4E02103	GRASVEG	CTEN MOL	Kalkkammossa	3	0	M2
1876	06J4E0210	06J4E02103	GRASVEG	SCOR COS	Späd skorpionmossa	2	0	M2
1877	06J4E0310	06J4E03101	STÖBRUAX	SCHO FER	Axag	1	1	B4
1878	06J4E0310	06J4E03101	STÖBRUAX	MOLI CAE	Blåtåtel	1	0	B4
1879	06J4E0310	06J4E03101	STÖBRUAX	POTE ERE	Blodrot	2	0	B4
1880	06J4E0310	06J4E03101	STÖBRUAX	PARN PAL	Slåtterblomma	2	0	B4
1881	06J4E0310	06J4E03101	STÖBRUAX	TOFI CAL	Kärrlilja	2	0	B4
1882	06J4E0310	06J4E03101	STÖBRUAX	ERIO LAT	Gräsull	2	0	B4
1883	06J4E0310	06J4E03101	STÖBRUAX	SUCC PRA	Ängsvädd	3	0	B4
1884	06J4E0310	06J4E03101	STÖBRUAX	GYMN CON	Brudsporre	3	0	B4
1885	06J4E0310	06J4E03101	STÖBRUAX	LINU CAT	Vildlin	3	0	B4
1886	06J4E0310	06J4E03101	STÖBRUAX	CIRS PAL	Kärrtistel	3	0	B4
1887	06J4E0310	06J4E03101	STÖBRUAX	CENT LIT	Kustarun	3	0	B4
1888	06J4E0310	06J4E03101	STÖBRUAX	EPIP PAL	Kärrknipprot	3	0	B4
1889	06J4E0310	06J4E03101	STÖBRUAX	PRIM FAR	Majviva	3	0	B4
1890	06J4E0310	06J4E03101	STÖBRUAX	CLAD MAR	Ag	3	0	B4
1891	06J4E0310	06J4E03101	STÖBRUAX	ELEO QUI	Tagelsäv	3	0	B4
1892	06J4E0310	06J4E03101	STÖBRUAX	DACT TRA	Sumpnycklar	3	0	B4
1893	06J4E0310	06J4E03101	STÖBRUAX	DA IN;OC	Vaxnycklar	3	0	B4
1894	06J4E0310	06J4E03101	STÖBRUAX	DA MA;MA	Jungfru Marie nycklar	3	0	B4
1895	06J4E0310	06J4E03101	STÖBRUAX	JUNC ART	Ryltåg	3	0	B4

Bilaga 1. Arttabell

1896	06J4E0310	06J4E03101	STÖBRUAX	PING VUL	Tätört	3	0	B4
1897	06J4E0310	06J4E03101	STÖBRUAX	POLY AMA	Rosettjungfrulin	3	0	B4
1898	06J4E0310	06J4E03101	STÖBRUAX	C BERGRO	Ävjestarr	3	0	B4
1899	06J4E0310	06J4E03101	STÖBRUAX	EQUI PAL	Kärrfräken	3	0	B4
1900	06J4E0310	06J4E03101	STÖBRUAX	JUNI COM	En	2	0	B4
1901	06J4E0310	06J4E03101	STÖBRUAX	PICE ABI	Gran	3	0	B4
1902	06J4E0310	06J4E03101	STÖBRUAX	PINU SYL	Tall	2	1	B4
1903	06J4E0310	06J4E03101	STÖBRUAX	FRAN ALN	Brakved	2	0	B4
1904	06J4E0310	06J4E03101	STÖBRUAX	BETU PUB	Glasbjörk	3	0	B4
1905	06J4E0310	06J4E03101	STÖBRUAX	SALI REP	Krypvide	3	0	B4
1906	06J4E0310	06J4E03101	STÖBRUAX	SALI CIN	Gråvide	3	0	B4
1907	06J4E0310	06J4E03101	STÖBRUAX	BRYU PSE	Kärrbryum	1	0	M2
1908	06J4E0310	06J4E03101	STÖBRUAX	CAMP ELO	Kärrspärrmossa	1	1	M2
1909	06J4E0310	06J4E03101	STÖBRUAX	CAMP STE	Guldspärrmossa	1	1	M2
1910	06J4E0310	06J4E03101	STÖBRUAX	SCOR COS	Späd skorpionmossa	1	1	M2
1911	06J4E0310	06J4E03101	STÖBRUAX	PHIL CAL	Kalkkällmossa	3	0	M2
1912	06J4E0310	06J4E03101	STÖBRUAX	CTEN MOL	Kalkkammossa	2	0	M2
1913	06J4E0310	06J4E03101	STÖBRUAX	FISS ADI	Stor fickmossa	2	0	M2
1914	06J4E0310	06J4E03102	ÖSTABALL	ELEO QUI	Tagelsäv	1	0	B4
1915	06J4E0310	06J4E03102	ÖSTABALL	EQUI VAR	Smalfräken	1	0	B4
1916	06J4E0310	06J4E03102	ÖSTABALL	C LASIOC	Trådstarr	1	0	B4
1917	06J4E0310	06J4E03102	ÖSTABALL	MOLI CAE	Blåtåtel	3	0	B4
1918	06J4E0310	06J4E03102	ÖSTABALL	SCHO FER	Axag	3	0	B4
1919	06J4E0310	06J4E03102	ÖSTABALL	C PANICE	Hirsstarr	3	0	B4
1920	06J4E0310	06J4E03102	ÖSTABALL	C HOSTIA	Ängsstarr	3	0	B4
1921	06J4E0310	06J4E03102	ÖSTABALL	C FLACCA	Slankstarr	3	0	B4
1922	06J4E0310	06J4E03102	ÖSTABALL	C VIRIDU	Näbbstarr	3	0	B4
1923	06J4E0310	06J4E03102	ÖSTABALL	C LEPIDO	Näbbstarr	2	0	B4
1924	06J4E0310	06J4E03102	ÖSTABALL	SCOR SCO	Korvskorpionmossa	3	0	M2
1925	06J4E0310	06J4E03102	ÖSTABALL	C BERGRO	Ävjestarr	3	0	B4
1926	06J4E0310	06J4E03104	KÄLLPHIL	PHIL CAL	Kalkkällmossa	1	1	M2
1927	06J4E0310	06J4E03104	KÄLLPHIL	PALU FAL	Klotuffossa	1	1	M2
1928	06J4E0310	06J4E03104	KÄLLPHIL	EU SA;SC	Brun ögontröst	3	0	B4
1929	06J4E0310	06J4E03104	KÄLLPHIL	SCHO FER	Axag	1	0	B4
1930	06J4E0310	06J4E03104	KÄLLPHIL	SCHO NIG	Knappag	2	0	B4
1931	06J4E0310	06J4E03104	KÄLLPHIL	PRIM FAR	Majviva	2	0	B4
1932	06J4E0310	06J4E03104	KÄLLPHIL	PARN PAL	Slåtterblomma	2	0	B4
1933	06J4E0310	06J4E03104	KÄLLPHIL	EQUI PAL	Kärrfräken	3	0	B4
1934	06J4E0310	06J4E03104	KÄLLPHIL	SUCC PRA	Ängsvädd	3	0	B4
1935	06J4E0310	06J4E03104	KÄLLPHIL	ELEO QUI	Tagelsäv	2	0	B4
1936	06J4E0310	06J4E03104	KÄLLPHIL	DACT TRA	Sumpnycklar	3	0	B4
1937	06J4E0310	06J4E03104	KÄLLPHIL	EQUI VAR	Smalfräken	2	0	B4
1938	06J4E0310	06J4E03104	KÄLLPHIL	PHIL FON	Källmossa	3	0	B4
1939	06J4E0310	06J4E03104	KÄLLPHIL	DROS ANG	Storsileshår	2	0	B4
1940	06J4E0310	06J4E03104	KÄLLPHIL	TUSS FAR	Tussilago	3	0	B4
1941	06J4E0310	06J4E03104	KÄLLPHIL	TOFI CAL	Kärrlilja	2	0	B4
1942	06J4E0310	06J4E03104	KÄLLPHIL	SCOR SCO	Korvskorpionmossa	1	0	M2
1943	06J4E0310	06J4E03104	KÄLLPHIL	BRYU PSE	Kärrbryum	1	0	M2
1944	06J4E0310	06J4E03104	KÄLLPHIL	CAMP STE	Guldspärrmossa	1	0	M2
1945	06J4E0310	06J4E03104	KÄLLPHIL	C LEPIDO	Näbbstarr	3	0	B4
1946	06J4E0310	06J4E03105	STÖBRUAX	POTA COL	Källnate	1	0	B4
1947	06J4E0310	06J4E03105	STÖBRUAX	C LEPIDO	Näbbstarr	2	0	B4
1948	06J4E0310	06J4E03105	STÖBRUAX	CHARA Z	Kransalger	1	1	B4
1949	06J4E0310	06J4E03105	STÖBRUAX	C LASIOC	Trådstarr	1	0	B4
1950	06J4E0310	06J4E03105	STÖBRUAX	MENT AQU	Vattenmynta	2	0	B4
1951	06J4E0310	06J4E03105	STÖBRUAX	CRAT FIL	Källtuffmossa	2	0	M2
1952	06J4E0310	06J4E03106	SPHAGVEG	SPHA PAL	Sumpvitmossa	1	1	M2
1953	06J4E0310	06J4E03106	SPHAGVEG	MOLI CAE	Blåtåtel	2	0	B4
1954	06J4E0310	06J4E03106	SPHAGVEG	CALL VUL	Ljung	1	0	B4
1955	06J4E0310	06J4E03106	SPHAGVEG	MYRI GAL	Pors	1	0	B4
1956	06J4E0310	06J4E03106	SPHAGVEG	JUNI COM	En	3	0	B4
1957	06J4E0310	06J4E03106	SPHAGVEG	DROS ROT	Rundsileshår	2	0	B4
1958	06J4E0310	06J4E03106	SPHAGVEG	DICR SCP	Kvastmossa	3	0	M2
1959	06J4E0310	06J4E03106	SPHAGVEG	SPHA FUS	Rostvitmossa	1	1	M2
1960	06J4E0310	06J4E03106	SPHAGVEG	AULA PAL	Räffelmossa	1	1	M2
1961	06J4E0310	06J4E03106	SPHAGVEG	SCLE PUR	Pösmossa	1	0	M2
1962	06J4E0310	06J4E03106	SPHAGVEG	HYPN CUP	Cypressfläta	3	0	M2
1963	06J4E0310	06J4E03106	SPHAGVEG	POLY AMA	Rosettjungfrulin	3	0	B4
1964	06J4E3010	06J4E30101	STÖBRUAX	SCHO FER	Axag	1	1	B4
1965	06J4E3010	06J4E30101	STÖBRUAX	MOLI CAE	Blåtåtel	1	0	B4
1966	06J4E3010	06J4E30101	STÖBRUAX	PARN PAL	Slåtterblomma	2	0	B4
1967	06J4E3010	06J4E30101	STÖBRUAX	PRIM FAR	Majviva	2	0	B4
1968	06J4E3010	06J4E30101	STÖBRUAX	POTE ERE	Blodrot	2	0	B4
1969	06J4E3010	06J4E30101	STÖBRUAX	C PANICE	Hirsstarr	2	0	B4
1970	06J4E3010	06J4E30101	STÖBRUAX	SESL CAE	Älväxing	3	0	B4
1971	06J4E3010	06J4E30101	STÖBRUAX	SUCC PRA	Ängsvädd	3	0	B4
1972	06J4E3010	06J4E30101	STÖBRUAX	GYMN CON	Brudsporre	3	0	B4
1973	06J4E3010	06J4E30101	STÖBRUAX	LINU CAT	Vildlin	3	0	B4
1974	06J4E3010	06J4E30101	STÖBRUAX	CENT LIT	Kustarun	3	0	B4

Bilaga 1. Arttabell

1975	06J4E3010	06J4E30101	STÖBRUAX	CIRS PAL	Kärrtistel	3	0	B4
1976	06J4E3010	06J4E30101	STÖBRUAX	INUL SAL	Krissla	3	0	B4
1977	06J4E3010	06J4E30101	STÖBRUAX	SCHO NIG	Knappag	3	0	B4
1978	06J4E3010	06J4E30101	STÖBRUAX	MENT AQU	Vattenmynta	3	0	B4
1979	06J4E3010	06J4E30101	STÖBRUAX	GALI BOR	Vitmåra	3	0	B4
1980	06J4E3010	06J4E30101	STÖBRUAX	C FLACCA	Slankstarr	3	0	B4
1981	06J4E3010	06J4E30101	STÖBRUAX	DACT INC	Ängsnycklar	3	0	B4
1982	06J4E3010	06J4E30101	STÖBRUAX	EPIP PAL	Kärrknipprot	3	0	B4
1983	06J4E3010	06J4E30101	STÖBRUAX	POLY AMA	Rosettjungfrulin	3	0	B4
1984	06J4E3010	06J4E30101	STÖBRUAX	C LEPIDO	Näbbstarr	3	0	B4
1985	06J4E3010	06J4E30101	STÖBRUAX	PINU SYL	Tall	2	1	B4
1986	06J4E3010	06J4E30101	STÖBRUAX	JUNI COM	En	2	0	B4
1987	06J4E3010	06J4E30101	STÖBRUAX	FRAN ALN	Brakved	3	0	B4
1988	06J4E3010	06J4E30101	STÖBRUAX	SCOR SCO	Korvskorpionmossa	3	0	M2
1989	06J4E3010	06J4E30101	STÖBRUAX	ANEU PIN	Fetbålmossa	3	0	M2
1990	06J4E3010	06J4E30101	STÖBRUAX	CAMP ELO	Kärrspärrmossa	3	0	M2
1991	06J4E3010	06J4E30101	STÖBRUAX	CAMP STE	Guldspärrmossa	3	0	M2
1992	06J4G3010	06J4G30101	GRASVEG	MOLI CAE	Blåtåtel	1	1	B4
1993	06J4G3010	06J4G30101	GRASVEG	SESL CAE	Älväxing	1	1	B4
1994	06J4G3010	06J4G30101	GRASVEG	C HOSTIA	Ängsstarr	1	0	B4
1995	06J4G3010	06J4G30101	GRASVEG	SUCC PRA	Ängsvädd	2	0	B4
1996	06J4G3010	06J4G30101	GRASVEG	POTE ERE	Blodrot	2	0	B4
1997	06J4G3010	06J4G30101	GRASVEG	INUL SAL	Krissla	2	0	B4
1998	06J4G3010	06J4G30101	GRASVEG	PRUN VUL	Brunört	2	0	B4
1999	06J4G3010	06J4G30101	GRASVEG	LEON AUT	Höstfibbla	2	0	B4
2000	06J4G3010	06J4G30101	GRASVEG	GALI ULI	Sumpmåra	2	0	B4
2001	06J4G3010	06J4G30101	GRASVEG	DACT INC	Ängsnycklar	3	0	B4
2002	06J4G3010	06J4G30101	GRASVEG	OPHR INS	Flugblomster	3	0	B4
2003	06J4G3010	06J4G30101	GRASVEG	GYMN CON	Brudsporre	3	0	B4
2004	06J4G3010	06J4G30101	GRASVEG	AGRO GIG	Storven	3	0	B4
2005	06J4G3010	06J4G30101	GRASVEG	CENT JAC	Rödklint	3	0	B4
2006	06J4G3010	06J4G30101	GRASVEG	MONO HYP	Kal tallört	3	0	B4
2007	06J4G3010	06J4G30101	GRASVEG	PLAT BIF	Nattviol	3	0	B4
2008	06J4G3010	06J4G30101	GRASVEG	GENT ULI	Sumpgentiana	3	0	B4
2009	06J4G3010	06J4G30101	GRASVEG	C VIRIDU	Näbbstarr	3	0	B4
2010	06J4G3010	06J4G30101	GRASVEG	EU ST;ST	Uddögontröst	3	0	B4
2011	06J4G3010	06J4G30101	GRASVEG	PRIM FAR	Majviva	3	0	B4
2012	06J4G3010	06J4G30101	GRASVEG	JUNI COM	En	3	0	B4
2013	06J4G3010	06J4G30101	GRASVEG	PINU SYL	Tall	2	0	B4
2014	06J4G3010	06J4G30101	GRASVEG	FRAN ALN	Brakved	3	0	B4
2015	06J4G3010	06J4G30101	GRASVEG	CTEN MOL	Kalkkammossa	2	0	M2
2016	06J4G3010	06J4G30101	GRASVEG	CAMP STE	Guldspärrmossa	1	1	M2
2017	06J4G3010	06J4G30101	GRASVEG	SCOR COS	Späd skorpionmossa	3	0	M2
2018	06J4G3010	06J4G30101	GRASVEG	CAMP ELO	Kärrspärrmossa	2	0	M2
2019	06J4G3910	06J4G39102	GRASVEG	C PANICE	Hirsstarr	1	1	B4
2020	06J4G3910	06J4G39102	GRASVEG	MOLI CAE	Blåtåtel	1	0	B4
2021	06J4G3910	06J4G39102	GRASVEG	SESL CAE	Älväxing	1	0	B4
2022	06J4G3910	06J4G39102	GRASVEG	POTE ERE	Blodrot	1	0	B4
2023	06J4G3910	06J4G39102	GRASVEG	SUCC PRA	Ängsvädd	2	0	B4
2024	06J4G3910	06J4G39102	GRASVEG	MENT AQU	Vattenmynta	2	0	B4
2025	06J4G3910	06J4G39102	GRASVEG	C DEMISS	Grönstarr	2	0	B4
2026	06J4G3910	06J4G39102	GRASVEG	LINU CAT	Vildlin	2	0	B4
2027	06J4G3910	06J4G39102	GRASVEG	C FLACCA	Slankstarr	2	0	B4
2028	06J4G3910	06J4G39102	GRASVEG	GENT ULI	Sumpgentiana	3	0	B4
2029	06J4G3910	06J4G39102	GRASVEG	MENT ARV	Åkermynta	3	0	B4
2030	06J4G3910	06J4G39102	GRASVEG	POTE REP	Revfingerört	3	0	B4
2031	06J4G3910	06J4G39102	GRASVEG	DACT INC	Ängsnycklar	3	0	B4
2032	06J4G3910	06J4G39102	GRASVEG	LEON AUT	Höstfibbla	3	0	B4
2033	06J4G3910	06J4G39102	GRASVEG	INUL SAL	Krissla	3	0	B4
2034	06J4G3910	06J4G39102	GRASVEG	FRAN ALN	Brakved	3	0	B4
2035	06J4G3910	06J4G39102	GRASVEG	PINU SYL	Tall	3	0	B4
2036	06J4G3910	06J4G39102	GRASVEG	JUNI COM	En	3	0	B4
2037	06J4G3910	06J4G39102	GRASVEG	CRATAEGZ	Hagtornar	3	0	B4
2038	06J4G3910	06J4G39102	GRASVEG	CAMP STE	Guldspärrmossa	1	0	M2
2039	06J5D0210	06J5D02101	GRASVEG	MOLI CAE	Blåtåtel	1	1	B4
2040	06J5D0210	06J5D02101	GRASVEG	C HOSTIA	Ängsstarr	1	1	B4
2041	06J5D0210	06J5D02101	GRASVEG	PARN PAL	Slåtterblomma	2	0	B4
2042	06J5D0210	06J5D02101	GRASVEG	POTE ERE	Blodrot	2	0	B4
2043	06J5D0210	06J5D02101	GRASVEG	EPIP PAL	Kärrknipprot	2	0	B4
2044	06J5D0210	06J5D02101	GRASVEG	SESL CAE	Älväxing	2	0	B4
2045	06J5D0210	06J5D02101	GRASVEG	C FLACCA	Slankstarr	2	0	B4
2046	06J5D0210	06J5D02101	GRASVEG	ERIO LAT	Gräsull	2	0	B4
2047	06J5D0210	06J5D02101	GRASVEG	CLAD MAR	Ag	2	0	B4
2048	06J5D0210	06J5D02101	GRASVEG	SCHO FER	Axag	2	0	B4
2049	06J5D0210	06J5D02101	GRASVEG	PRIM FAR	Majviva	3	0	B4
2050	06J5D0210	06J5D02101	GRASVEG	CIRS PAL	Kärrtistel	3	0	B4
2051	06J5D0210	06J5D02101	GRASVEG	LINU CAT	Vildlin	3	0	B4
2052	06J5D0210	06J5D02101	GRASVEG	TOFI CAL	Kärrlilja	3	0	B4
2053	06J5D0210	06J5D02101	GRASVEG	CENT LIT	Kustarun	3	0	B4

Bilaga 1. Arttabell

2054	06J5D0210	06J5D02101	GRASVEG	EUPH STR	Vanlig ögontröst	3	0	B4
2055	06J5D0210	06J5D02101	GRASVEG	GENT ULI	Sumpgentiana	3	0	B4
2056	06J5D0210	06J5D02101	GRASVEG	GYMN CON	Brudsporre	3	0	B4
2057	06J5D0210	06J5D02101	GRASVEG	PINU SYL	Tall	3	0	B4
2058	06J5D0210	06J5D02101	GRASVEG	JUNI COM	En	2	0	B4
2059	06J5D0210	06J5D02101	GRASVEG	FRAN ALN	Brakved	2	0	B4
2060	06J5D0210	06J5D02101	GRASVEG	CAMP STE	Guldspärrmossa	1	0	M2
2061	06J5D0210	06J5D02101	GRASVEG	BRYU PSE	Kärrbryum	3	0	M2
2062	06J5D0210	06J5D02101	GRASVEG	FISS ADI	Stor fickmossa	2	0	M2
2063	06J5D0210	06J5D02101	GRASVEG	CTEN MOL	Kalkkammossa	3	0	M2
2064	06J5D0410	06J5D04102	GLESGRAS	C PANICE	Hirsstarr	1	1	B4
2065	06J5D0410	06J5D04102	GLESGRAS	CLAD MAR	Ag	1	0	B4
2066	06J5D0410	06J5D04102	GLESGRAS	ELEO QUI	Tagelsäv	1	0	B4
2067	06J5D0410	06J5D04102	GLESGRAS	EQUI VAR	Smalfräken	3	0	B4
2068	06J5D0410	06J5D04102	GLESGRAS	TEUC SDI	Lökgamander	2	0	B4
2069	06J5D0410	06J5D04102	GLESGRAS	SCHO NIG	Knappag	2	0	B4
2070	06J5D0410	06J5D04102	GLESGRAS	C BERGRO	Ävjestarr	2	0	B4
2071	06J5D0410	06J5D04102	GLESGRAS	JUNI COM	En	2	0	B4
2072	06J5D0410	06J5D04102	GLESGRAS	PINU SYL	Tall	2	0	B4
2073	06J5D0410	06J5D04102	GLESGRAS	BETU PUB	Glasbjörk	2	0	B4
2074	06J5D0410	06J5D04102	GLESGRAS	SCOR SCO	Korvskorpionmossa	1	1	M2
2075	06J5D0410	06J5D04102	GLESGRAS	CONO SAL	Rutlungmossa	3	0	M2
2076	06J5D0410	06J5D04103	STÖBRUAX	SCHO FER	Axag	1	1	B4
2077	06J5D0410	06J5D04103	STÖBRUAX	MOLI CAE	Blåtåtel	1	0	B4
2078	06J5D0410	06J5D04103	STÖBRUAX	SUCC PRA	Ängsvädd	2	0	B4
2079	06J5D0410	06J5D04103	STÖBRUAX	PARN PAL	Slåtterblomma	2	0	B4
2080	06J5D0410	06J5D04103	STÖBRUAX	PRIM FAR	Majviva	2	0	B4
2081	06J5D0410	06J5D04103	STÖBRUAX	POTE ERE	Blodrot	2	0	B4
2082	06J5D0410	06J5D04103	STÖBRUAX	CLAD MAR	Ag	2	0	B4
2083	06J5D0410	06J5D04103	STÖBRUAX	C FLACCA	Slankstarr	2	0	B4
2084	06J5D0410	06J5D04103	STÖBRUAX	CENT LIT	Kustarun	3	0	B4
2085	06J5D0410	06J5D04103	STÖBRUAX	TOFI CAL	Kärrlilja	3	0	B4
2086	06J5D0410	06J5D04103	STÖBRUAX	GYMN CON	Brudsporre	3	0	B4
2087	06J5D0410	06J5D04103	STÖBRUAX	EPIP PAL	Kärrknipprot	3	0	B4
2088	06J5D0410	06J5D04103	STÖBRUAX	SESL CAE	Älväxing	3	0	B4
2089	06J5D0410	06J5D04103	STÖBRUAX	LINU CAT	Vildlin	3	0	B4
2090	06J5D0410	06J5D04103	STÖBRUAX	DACT TRA	Sumpnycklar	3	0	B4
2091	06J5D0410	06J5D04103	STÖBRUAX	EQUI PAL	Kärrfräken	3	0	B4
2092	06J5D0410	06J5D04103	STÖBRUAX	CIRS PAL	Kärrtistel	3	0	B4
2093	06J5D0410	06J5D04103	STÖBRUAX	PING VUL	Tätört	3	0	B4
2094	06J5D0410	06J5D04103	STÖBRUAX	JUNI COM	En	2	0	B4
2095	06J5D0410	06J5D04103	STÖBRUAX	PINU SYL	Tall	2	1	B4
2096	06J5D0410	06J5D04103	STÖBRUAX	FRAN ALN	Brakved	3	0	B4
2097	06J5D0410	06J5D04103	STÖBRUAX	BETU PUB	Glasbjörk	2	0	B4
2098	06J5D0410	06J5D04103	STÖBRUAX	CTEN MOL	Kalkkammossa	3	0	M2
2099	06J5D0410	06J5D04103	STÖBRUAX	CAMP STE	Guldspärrmossa	1	0	M2
2100	06J5D0410	06J5D04103	STÖBRUAX	SCOR SCO	Korvskorpionmossa	3	0	M2
2101	06J5D0410	06J5D04103	STÖBRUAX	SCOR COS	Späd skorpionmossa	3	0	M2
2102	06J5D0910	06J5D09101	GRASVEG	MOLI CAE	Blåtåtel	1	0	B4
2103	06J5D0910	06J5D09101	GRASVEG	C PANICE	Hirsstarr	1	0	B4
2104	06J5D0910	06J5D09101	GRASVEG	PRIM FAR	Majviva	2	0	B4
2105	06J5D0910	06J5D09101	GRASVEG	POTE ERE	Blodrot	2	0	B4
2106	06J5D0910	06J5D09101	GRASVEG	GALI BOR	Vitmåra	2	0	B4
2107	06J5D0910	06J5D09101	GRASVEG	PARN PAL	Slåtterblomma	3	0	B4
2108	06J5D0910	06J5D09101	GRASVEG	POLY AMA	Rosettjungfrulin	3	0	B4
2109	06J5D0910	06J5D09101	GRASVEG	SUCC PRA	Ängsvädd	3	0	B4
2110	06J5D0910	06J5D09101	GRASVEG	LYSI VUL	Strandlysing	3	0	B4
2111	06J5D0910	06J5D09101	GRASVEG	CLAD MAR	Ag	3	0	B4
2112	06J5D0910	06J5D09101	GRASVEG	VALE OFF	Läkevänderot	3	0	B4
2113	06J5D0910	06J5D09101	GRASVEG	CIRS PAL	Kärrtistel	3	0	B4
2114	06J5D0910	06J5D09101	GRASVEG	SESL CAE	Älväxing	3	0	B4
2115	06J5D0910	06J5D09101	GRASVEG	JUNI COM	En	2	0	B4
2116	06J5D0910	06J5D09101	GRASVEG	PINU SYL	Tall	2	1	B4
2117	06J5D0910	06J5D09101	GRASVEG	BETU PUB	Glasbjörk	3	0	B4
2118	06J5D0910	06J5D09101	GRASVEG	FRAN ALN	Brakved	2	0	B4
2119	06J5D0910	06J5D09101	GRASVEG	SALI CIN	Gråvide	2	0	B4
2120	06J5D0910	06J5D09101	GRASVEG	PICE ABI	Gran	3	0	B4
2121	06J5D0910	06J5D09101	GRASVEG	FISS ADI	Stor fickmossa	3	0	M2
2122	06J5D0910	06J5D09101	GRASVEG	BRYU PSE	Kärrbryum	3	0	M2
2123	06J5D0910	06J5D09101	GRASVEG	CAMP STE	Guldspärrmossa	3	0	M2
2124	06J5D1410	06J5D14102	GRASVEG	SCHO FER	Axag	1	0	B4
2125	06J5D1410	06J5D14102	GRASVEG	MOLI CAE	Blåtåtel	1	0	B4
2126	06J5D1410	06J5D14102	GRASVEG	MYRI GAL	Pors	1	0	B4
2127	06J5D1410	06J5D14102	GRASVEG	C PANICE	Hirsstarr	1	1	B4
2128	06J5D1410	06J5D14102	GRASVEG	POTE ERE	Blodrot	2	0	B4
2129	06J5D1410	06J5D14102	GRASVEG	TOFI CAL	Kärrlilja	3	0	B4
2130	06J5D1410	06J5D14102	GRASVEG	GYMN CON	Brudsporre	3	0	B4
2131	06J5D1410	06J5D14102	GRASVEG	DACT INC	Ängsnycklar	3	0	B4
2132	06J5D1410	06J5D14102	GRASVEG	EPIP PAL	Kärrknipprot	3	0	B4

Bilaga 1. Arttabell

2133	06J5D1410	06J5D14102	GRASVEG	C FLACCA	Slankstarr	3	0	B4
2134	06J5D1410	06J5D14102	GRASVEG	SANG OFF	Blodtopp	3	0	B4
2135	06J5D1410	06J5D14102	GRASVEG	PEUC PAL	Kärrsilja	3	0	B4
2136	06J5D1410	06J5D14102	GRASVEG	LYSI VUL	Strandlysing	3	0	B4
2137	06J5D1410	06J5D14102	GRASVEG	PINU SYL	Tall	2	1	B4
2138	06J5D1410	06J5D14102	GRASVEG	JUNI COM	En	2	1	B4
2139	06J5D1410	06J5D14102	GRASVEG	FRAN ALN	Brakved	2	0	B4
2140	06J5D1410	06J5D14102	GRASVEG	PICE ABI	Gran	3	0	B4
2141	06J5D1410	06J5D14102	GRASVEG	CAMP STE	Guldspärrmossa	2	1	M2
2142	06J5D1410	06J5D14102	GRASVEG	SCOR SCO	Korvskorpionmossa	2	0	M2
2143	06J5D1410	06J5D14102	GRASVEG	SCOR COS	Späd skorpionmossa	2	0	M2
2144	06J5D1410	06J5D14104	STÖBRUAX	MOLI CAE	Blåtåtel	1	1	B4
2145	06J5D1410	06J5D14104	STÖBRUAX	SCHO FER	Axag	1	0	B4
2146	06J5D1410	06J5D14104	STÖBRUAX	CENT LIT	Kustarun	1	0	B4
2147	06J5D1410	06J5D14104	STÖBRUAX	LINU CAT	Vildlin	2	0	B4
2148	06J5D1410	06J5D14104	STÖBRUAX	SUCC PRA	Ängsvädd	2	0	B4
2149	06J5D1410	06J5D14104	STÖBRUAX	POTE ERE	Blodrot	2	0	B4
2150	06J5D1410	06J5D14104	STÖBRUAX	PARN PAL	Slåtterblomma	3	0	B4
2151	06J5D1410	06J5D14104	STÖBRUAX	GYMN CON	Brudsporre	3	0	B4
2152	06J5D1410	06J5D14104	STÖBRUAX	CIRS PAL	Kärrtistel	3	0	B4
2153	06J5D1410	06J5D14104	STÖBRUAX	PINU SYL	Tall	2	1	B4
2154	06J5D1410	06J5D14104	STÖBRUAX	JUNI COM	En	3	0	B4
2155	06J5D1410	06J5D14104	STÖBRUAX	SALI REP	Krypvide	2	0	B4
2156	06J5D1410	06J5D14104	STÖBRUAX	FRAN ALN	Brakved	2	0	B4
2157	06J5D1410	06J5D14104	STÖBRUAX	PICE ABI	Gran	3	0	B4
2158	06J5D1410	06J5D14104	STÖBRUAX	SALI CIN	Gråvide	3	0	B4
2159	06J5D1410	06J5D14104	STÖBRUAX	CAMP STE	Guldspärrmossa	2	0	M2
2160	06J5D1410	06J5D14104	STÖBRUAX	FISS ADI	Stor fickmossa	3	0	M2
2161	06J5D1410	06J5D14104	STÖBRUAX	C LEPIDO	Näbbstarr	3	0	B4
2162	06J5D1710	06J5D17101	STÖBRUAX	SCHO FER	Axag	1	1	B4
2163	06J5D1710	06J5D17101	STÖBRUAX	MOLI CAE	Blåtåtel	1	1	B4
2164	06J5D1710	06J5D17101	STÖBRUAX	POTE ERE	Blodrot	2	0	B4
2165	06J5D1710	06J5D17101	STÖBRUAX	SUCC PRA	Ängsvädd	2	0	B4
2166	06J5D1710	06J5D17101	STÖBRUAX	PRIM FAR	Majviva	2	0	B4
2167	06J5D1710	06J5D17101	STÖBRUAX	LINU CAT	Vildlin	3	0	B4
2168	06J5D1710	06J5D17101	STÖBRUAX	CENT LIT	Kustarun	3	0	B4
2169	06J5D1710	06J5D17101	STÖBRUAX	PARN PAL	Slåtterblomma	3	0	B4
2170	06J5D1710	06J5D17101	STÖBRUAX	JUNC ART	Ryltåg	3	0	B4
2171	06J5D1710	06J5D17101	STÖBRUAX	ELEO QUI	Tagelsäv	3	0	B4
2172	06J5D1710	06J5D17101	STÖBRUAX	EPIP PAL	Kärrknipprot	3	0	B4
2173	06J5D1710	06J5D17101	STÖBRUAX	C FLACCA	Slankstarr	3	0	B4
2174	06J5D1710	06J5D17101	STÖBRUAX	PINU SYL	Tall	2	1	B4
2175	06J5D1710	06J5D17101	STÖBRUAX	JUNI COM	En	2	0	B4
2176	06J5D1710	06J5D17101	STÖBRUAX	PICE ABI	Gran	3	0	B4
2177	06J5D1710	06J5D17101	STÖBRUAX	BETU PUB	Glasbjörk	3	0	B4
2178	06J5D1710	06J5D17101	STÖBRUAX	CTEN MOL	Kalkkammossa	3	0	M2
2179	06J5D1710	06J5D17101	STÖBRUAX	CAMP STE	Guldspärrmossa	1	1	M2
2180	06J5D1710	06J5D17101	STÖBRUAX	SCOR COS	Späd skorpionmossa	1	1	M2
2181	06J5D1710	06J5D17101	STÖBRUAX	SCOR SCO	Korvskorpionmossa	1	0	M2
2182	06J5D1710	06J5D17101	STÖBRUAX	FISS ADI	Stor fickmossa	3	0	M2
2183	06J5D1710	06J5D17101	STÖBRUAX	UTRICULZ	Bläddror	3	0	B4
2184	06J5D1810	06J5D18101	STÖBRUAX	SCHO FER	Axag	1	1	B4
2185	06J5D1810	06J5D18101	STÖBRUAX	C PANICE	Hirsstarr	1	0	B4
2186	06J5D1810	06J5D18101	STÖBRUAX	MOLI CAE	Blåtåtel	1	0	B4
2187	06J5D1810	06J5D18101	STÖBRUAX	PARN PAL	Slåtterblomma	2	0	B4
2188	06J5D1810	06J5D18101	STÖBRUAX	SUCC PRA	Ängsvädd	2	0	B4
2189	06J5D1810	06J5D18101	STÖBRUAX	TOFI CAL	Kärrlilja	2	0	B4
2190	06J5D1810	06J5D18101	STÖBRUAX	PRIM FAR	Majviva	2	0	B4
2191	06J5D1810	06J5D18101	STÖBRUAX	POTE ERE	Blodrot	2	0	B4
2192	06J5D1810	06J5D18101	STÖBRUAX	UTRICULZ	Bläddror	2	0	B4
2193	06J5D1810	06J5D18101	STÖBRUAX	AGRO GIG	Storven	2	0	B4
2194	06J5D1810	06J5D18101	STÖBRUAX	ERIO LAT	Gräsull	2	0	B4
2195	06J5D1810	06J5D18101	STÖBRUAX	ELEO QUI	Tagelsäv	2	0	B4
2196	06J5D1810	06J5D18101	STÖBRUAX	EQUI VAR	Smalfräken	2	0	B4
2197	06J5D1810	06J5D18101	STÖBRUAX	JUNC ART	Ryltåg	3	0	B4
2198	06J5D1810	06J5D18101	STÖBRUAX	C LEPIDO	Näbbstarr	3	0	B4
2199	06J5D1810	06J5D18101	STÖBRUAX	GYMN ODO	Luktsporre	3	0	B4
2200	06J5D1810	06J5D18101	STÖBRUAX	EQUI PAL	Kärrfräken	3	0	B4
2201	06J5D1810	06J5D18101	STÖBRUAX	DACT TRA	Sumpnycklar	3	0	B4
2202	06J5D1810	06J5D18101	STÖBRUAX	EPIP PAL	Kärrknipprot	3	0	B4
2203	06J5D1810	06J5D18101	STÖBRUAX	PING VUL	Tätört	3	0	B4
2204	06J5D1810	06J5D18101	STÖBRUAX	LINU CAT	Vildlin	3	0	B4
2205	06J5D1810	06J5D18101	STÖBRUAX	GYMN CON	Brudsporre	3	0	B4
2206	06J5D1810	06J5D18101	STÖBRUAX	DACT INC	Ängsnycklar	3	0	B4
2207	06J5D1810	06J5D18101	STÖBRUAX	C HOSTIA	Ängsstarr	3	0	B4
2208	06J5D1810	06J5D18101	STÖBRUAX	JUNI COM	En	2	1	B4
2209	06J5D1810	06J5D18101	STÖBRUAX	PINU SYL	Tall	2	1	B4
2210	06J5D1810	06J5D18101	STÖBRUAX	PICE ABI	Gran	3	0	B4
2211	06J5D1810	06J5D18101	STÖBRUAX	FRAN ALN	Brakved	3	0	B4

Bilaga 1. Arttabell

2212	06J5D1810	06J5D18101	STÖBRUAX	SCOR SCO	Korvskorpionmossa	1	1	M2
2213	06J5D1810	06J5D18101	STÖBRUAX	CAMP STE	Guldspärrmossa	1	1	M2
2214	06J5D1810	06J5D18101	STÖBRUAX	CTEN MOL	Kalkkammossa	1	1	M2
2215	06J5D1810	06J5D18101	STÖBRUAX	FISS ADI	Stor fickmossa	2	0	M2
2216	06J5D1810	06J5D18101	STÖBRUAX	DITR FLE	Plyschgrusmossa	3	0	M2
2217	06J5D1810	06J5D18101	STÖBRUAX	SCOR COS	Späd skorpionmossa	1	1	M2
2218	06J5D1810	06J5D18101	STÖBRUAX	CAMP ELO	Kärrspärrmossa	1	0	M2
2219	06J5D1810	06J5D18101	STÖBRUAX	BRYU PSE	Kärrbryum	3	0	M2
2220	06J5D1810	06J5D18103	KÄLLPHIL	PHIL CAL	Kalkkällmossa	1	1	M2
2221	06J5D1810	06J5D18103	KÄLLPHIL	PALU FAL	Klotuffossa	1	1	M2
2222	06J5D1810	06J5D18103	KÄLLPHIL	CAMP STE	Guldspärrmossa	1	1	M2
2223	06J5D1810	06J5D18103	KÄLLPHIL	SCOR COS	Späd skorpionmossa	1	1	M2
2224	06J5D1810	06J5D18103	KÄLLPHIL	SCOR SCO	Korvskorpionmossa	1	1	M2
2225	06J5D1810	06J5D18103	KÄLLPHIL	PRIM FAR	Majviva	3	0	B4
2226	06J5D1810	06J5D18103	KÄLLPHIL	PARN PAL	Slåtterblomma	3	0	B4
2227	06J5D1810	06J5D18103	KÄLLPHIL	SCHO FER	Axag	1	0	B4
2228	06J5D1810	06J5D18103	KÄLLPHIL	PING ALP	Fjälltätört	3	0	B4
2229	06J5D1810	06J5D18103	KÄLLPHIL	C LEPIDO	Näbbstarr	2	0	B4
2230	06J5D1810	06J5D18103	KÄLLPHIL	ERIO LAT	Gräsull	2	0	B4
2231	06J5D1810	06J5D18103	KÄLLPHIL	SCLE PUR	Pösmossa	3	0	M2
2232	06J5D1910	06J5D19101	STÖBRUAX	SCHO FER	Axag	1	1	B4
2233	06J5D1910	06J5D19101	STÖBRUAX	MOLI CAE	Blåtåtel	1	0	B4
2234	06J5D1910	06J5D19101	STÖBRUAX	PARN PAL	Slåtterblomma	2	0	B4
2235	06J5D1910	06J5D19101	STÖBRUAX	TOFI CAL	Kärrlilja	2	0	B4
2236	06J5D1910	06J5D19101	STÖBRUAX	CENT LIT	Kustarun	2	0	B4
2237	06J5D1910	06J5D19101	STÖBRUAX	POTE ERE	Blodrot	2	0	B4
2238	06J5D1910	06J5D19101	STÖBRUAX	SUCC PRA	Ängsvädd	2	0	B4
2239	06J5D1910	06J5D19101	STÖBRUAX	PRIM FAR	Majviva	2	0	B4
2240	06J5D1910	06J5D19101	STÖBRUAX	C PANICE	Hirsstarr	2	0	B4
2241	06J5D1910	06J5D19101	STÖBRUAX	LINU CAT	Vildlin	2	0	B4
2242	06J5D1910	06J5D19101	STÖBRUAX	EQUI VAR	Smalfräken	2	0	B4
2243	06J5D1910	06J5D19101	STÖBRUAX	ERIO LAT	Gräsull	2	0	B4
2244	06J5D1910	06J5D19101	STÖBRUAX	EPIP PAL	Kärrknipprot	3	0	B4
2245	06J5D1910	06J5D19101	STÖBRUAX	GYMN CON	Brudsporre	3	0	B4
2246	06J5D1910	06J5D19101	STÖBRUAX	JUNC ART	Ryltåg	3	0	B4
2247	06J5D1910	06J5D19101	STÖBRUAX	DACT INC	Ängsnycklar	3	0	B4
2248	06J5D1910	06J5D19101	STÖBRUAX	GY CO;DE	Praktsporre	3	0	B4
2249	06J5D1910	06J5D19101	STÖBRUAX	DA MA;MA	Jungfru Marie nycklar	3	0	B4
2250	06J5D1910	06J5D19101	STÖBRUAX	CIRS PAL	Kärrtistel	3	0	B4
2251	06J5D1910	06J5D19101	STÖBRUAX	DACT TRA	Sumpnycklar	3	0	B4
2252	06J5D1910	06J5D19101	STÖBRUAX	SCHO NIG	Knappag	3	0	B4
2253	06J5D1910	06J5D19101	STÖBRUAX	SANG OFF	Blodtopp	3	0	B4
2254	06J5D1910	06J5D19101	STÖBRUAX	INUL SAL	Krissla	3	0	B4
2255	06J5D1910	06J5D19101	STÖBRUAX	GYMN ODO	Luktsporre	3	0	B4
2256	06J5D1910	06J5D19101	STÖBRUAX	PING VUL	Tätört	3	0	B4
2257	06J5D1910	06J5D19101	STÖBRUAX	SALI REP	Krypvide	2	0	B4
2258	06J5D1910	06J5D19101	STÖBRUAX	JUNI COM	En	2	1	B4
2259	06J5D1910	06J5D19101	STÖBRUAX	PINU SYL	Tall	2	1	B4
2260	06J5D1910	06J5D19101	STÖBRUAX	BETU PUB	Glasbjörk	3	0	B4
2261	06J5D1910	06J5D19101	STÖBRUAX	PICE ABI	Gran	3	0	B4
2262	06J5D1910	06J5D19101	STÖBRUAX	SCOR SCO	Korvskorpionmossa	2	0	M2
2263	06J5D1910	06J5D19101	STÖBRUAX	FISS ADI	Stor fickmossa	3	0	M2
2264	06J5D1910	06J5D19101	STÖBRUAX	CAMP STE	Guldspärrmossa	1	0	M2
2265	06J5D1910	06J5D19101	STÖBRUAX	SCOR COS	Späd skorpionmossa	1	0	M2
2266	06J5D1910	06J5D19105	GRASVEG	MOLI CAE	Blåtåtel	1	1	B4
2267	06J5D1910	06J5D19105	GRASVEG	SESL CAE	Älväxing	1	0	B4
2268	06J5D1910	06J5D19105	GRASVEG	SUCC PRA	Ängsvädd	2	0	B4
2269	06J5D1910	06J5D19105	GRASVEG	POTE ERE	Blodrot	2	0	B4
2270	06J5D1910	06J5D19105	GRASVEG	SANG OFF	Blodtopp	2	0	B4
2271	06J5D1910	06J5D19105	GRASVEG	POTE ERE	Blodrot	2	0	B4
2272	06J5D1910	06J5D19105	GRASVEG	RUBU SAX	Stenbär	2	0	B4
2273	06J5D1910	06J5D19105	GRASVEG	CALL VUL	Ljung	2	0	B4
2274	06J5D1910	06J5D19105	GRASVEG	BRIZ MED	Darrgräs	2	0	B4
2275	06J5D1910	06J5D19105	GRASVEG	SALI REP	Krypvide	3	0	B4
2276	06J5D1910	06J5D19105	GRASVEG	CIRS PAL	Kärrtistel	3	0	B4
2277	06J5D1910	06J5D19105	GRASVEG	EPIP PAL	Kärrknipprot	3	0	B4
2278	06J5D1910	06J5D19105	GRASVEG	SCOR HUM	Svinrot	3	0	B4
2279	06J5D1910	06J5D19105	GRASVEG	GYMN CON	Brudsporre	3	0	B4
2280	06J5D1910	06J5D19105	GRASVEG	BETU PUB	Glasbjörk	3	0	B4
2281	06J5D1910	06J5D19105	GRASVEG	PICE ABI	Gran	3	0	B4
2282	06J5D1910	06J5D19105	GRASVEG	PLAT BIF	Nattviol	3	0	B4
2283	06J5D1910	06J5D19105	GRASVEG	VIBU OPU	Olvon	3	0	B4
2284	06J5D1910	06J5D19105	GRASVEG	FISS ADI	Stor fickmossa	2	0	M2
2285	06J5D1910	06J5D19105	GRASVEG	CAMP STE	Guldspärrmossa	2	0	M2
2286	06J5D1910	06J5D19105	GRASVEG	PINU SYL	Tall	2	1	B4
2287	06J5D1910	06J5D19105	GRASVEG	JUNI COM	En	2	1	B4
2288	06J5D1910	06J5D19105	GRASVEG	FRAN ALN	Brakved	2	0	B4
2289	06J5D2110	06J5D21101	STÖBRUAX	SCHO FER	Axag	1	1	B4
2290	06J5D2110	06J5D21101	STÖBRUAX	MOLI CAE	Blåtåtel	1	0	B4

Bilaga 1. Arttabell

2291	06J5D2110	06J5D21101	STÖBRUAX	POTE ERE	Blodrot	2	0	B4
2292	06J5D2110	06J5D21101	STÖBRUAX	SESL CAE	Älväxing	2	0	B4
2293	06J5D2110	06J5D21101	STÖBRUAX	LINU CAT	Vildlin	2	0	B4
2294	06J5D2110	06J5D21101	STÖBRUAX	C PANICE	Hirsstarr	2	0	B4
2295	06J5D2110	06J5D21101	STÖBRUAX	PRIM FAR	Majviva	3	0	B4
2296	06J5D2110	06J5D21101	STÖBRUAX	SUCC PRA	Ängsvädd	3	0	B4
2297	06J5D2110	06J5D21101	STÖBRUAX	EPIP PAL	Kärrknipprot	3	0	B4
2298	06J5D2110	06J5D21101	STÖBRUAX	GYMN CON	Brudsporre	3	0	B4
2299	06J5D2110	06J5D21101	STÖBRUAX	SCOR HUM	Svinrot	3	0	B4
2300	06J5D2110	06J5D21101	STÖBRUAX	GALI BOR	Vitmåra	3	0	B4
2301	06J5D2110	06J5D21101	STÖBRUAX	PARN PAL	Slåtterblomma	3	0	B4
2302	06J5D2110	06J5D21101	STÖBRUAX	DA MA;MA	Jungfru Marie nycklar	3	0	B4
2303	06J5D2110	06J5D21101	STÖBRUAX	DACT INC	Ängsnycklar	3	0	B4
2304	06J5D2110	06J5D21101	STÖBRUAX	PINU SYL	Tall	3	0	B4
2305	06J5D2110	06J5D21101	STÖBRUAX	JUNI COM	En	2	0	B4
2306	06J5D2110	06J5D21101	STÖBRUAX	FRAN ALN	Brakved	3	0	B4
2307	06J5D2110	06J5D21101	STÖBRUAX	CAMP STE	Guldspärrmossa	3	0	M2
2308	06J5D2110	06J5D21101	STÖBRUAX	CTEN MOL	Kalkkammossa	3	0	M2
2309	06J5D2110	06J5D21101	STÖBRUAX	FISS ADI	Stor fickmossa	3	0	M2
2310	06J5D2110	06J5D21101	STÖBRUAX	SCOR COS	Späd skorpionmossa	3	0	M2
2311	06J5D3010	06J5D30101	STÖBRUAX	SCHO FER	Axag	1	1	B4
2312	06J5D3010	06J5D30101	STÖBRUAX	MOLI CAE	Blåtåtel	1	0	B4
2313	06J5D3010	06J5D30101	STÖBRUAX	C PANICE	Hirsstarr	1	0	B4
2314	06J5D3010	06J5D30101	STÖBRUAX	PRIM FAR	Majviva	2	0	B4
2315	06J5D3010	06J5D30101	STÖBRUAX	POTE ERE	Blodrot	2	0	B4
2316	06J5D3010	06J5D30101	STÖBRUAX	TOFI CAL	Kärrlilja	2	0	B4
2317	06J5D3010	06J5D30101	STÖBRUAX	CENT LIT	Kustarun	2	0	B4
2318	06J5D3010	06J5D30101	STÖBRUAX	PARN PAL	Slåtterblomma	2	0	B4
2319	06J5D3010	06J5D30101	STÖBRUAX	CALA VAR	Piggrör	2	0	B4
2320	06J5D3010	06J5D30101	STÖBRUAX	BRIZ MED	Darrgräs	3	0	B4
2321	06J5D3010	06J5D30101	STÖBRUAX	DA MA;MA	Jungfru Marie nycklar	3	0	B4
2322	06J5D3010	06J5D30101	STÖBRUAX	SUCC PRA	Ängsvädd	3	0	B4
2323	06J5D3010	06J5D30101	STÖBRUAX	EPIP PAL	Kärrknipprot	3	0	B4
2324	06J5D3010	06J5D30101	STÖBRUAX	DACT TRA	Sumpnycklar	3	0	B4
2325	06J5D3010	06J5D30101	STÖBRUAX	CIRS PAL	Kärrtistel	3	0	B4
2326	06J5D3010	06J5D30101	STÖBRUAX	GYMN CON	Brudsporre	3	0	B4
2327	06J5D3010	06J5D30101	STÖBRUAX	ERIO LAT	Gräsull	3	0	B4
2328	06J5D3010	06J5D30101	STÖBRUAX	PING VUL	Tätört	3	0	B4
2329	06J5D3010	06J5D30101	STÖBRUAX	INUL SAL	Krissla	3	0	B4
2330	06J5D3010	06J5D30101	STÖBRUAX	DACT INC	Ängsnycklar	3	0	B4
2331	06J5D3010	06J5D30101	STÖBRUAX	SESL CAE	Älväxing	3	0	B4
2332	06J5D3010	06J5D30101	STÖBRUAX	OPHR INS	Flugblomster	3	0	B4
2333	06J5D3010	06J5D30101	STÖBRUAX	JUNC ART	Ryltåg	3	0	B4
2334	06J5D3010	06J5D30101	STÖBRUAX	EQUI VAR	Smalfräken	3	0	B4
2335	06J5D3010	06J5D30101	STÖBRUAX	EUPH STR	Vanlig ögontröst	3	0	B4
2336	06J5D3010	06J5D30101	STÖBRUAX	GYMN ODO	Luktsporre	3	0	B4
2337	06J5D3010	06J5D30101	STÖBRUAX	PRUN VUL	Brunört	3	0	B4
2338	06J5D3010	06J5D30101	STÖBRUAX	MENT AQU	Vattenmynta	3	0	B4
2339	06J5D3010	06J5D30101	STÖBRUAX	JUNI COM	En	2	1	B4
2340	06J5D3010	06J5D30101	STÖBRUAX	PINU SYL	Tall	2	1	B4
2341	06J5D3010	06J5D30101	STÖBRUAX	PICE ABI	Gran	3	0	B4
2342	06J5D3010	06J5D30101	STÖBRUAX	FRAN ALN	Brakved	2	0	B4
2343	06J5D3010	06J5D30101	STÖBRUAX	BETU PUB	Glasbjörk	3	0	B4
2344	06J5D3010	06J5D30101	STÖBRUAX	BRYU PSE	Kärrbryum	2	0	M2
2345	06J5D3010	06J5D30101	STÖBRUAX	SCOR COS	Späd skorpionmossa	1	0	M2
2346	06J5D3010	06J5D30101	STÖBRUAX	PLAG ASP	Praktbräkenmossa	3	0	M2
2347	06J5D3010	06J5D30101	STÖBRUAX	FISS ADI	Stor fickmossa	2	0	M2
2348	06J5D3010	06J5D30101	STÖBRUAX	ANEU PIN	Fetbålmossa	2	0	M2
2349	06J5D3010	06J5D30101	STÖBRUAX	CAMP STE	Guldspärrmossa	1	1	M2
2350	06J5D3010	06J5D30101	STÖBRUAX	CTEN MOL	Kalkkammossa	1	1	M2
2351	06J5D3010	06J5D30101	STÖBRUAX	CAMP ELO	Kärrspärrmossa	2	0	M2
2352	06J5D3010	06J5D30102	KÄLLCRAT	SCHO FER	Axag	1	1	B4
2353	06J5D3010	06J5D30102	KÄLLCRAT	PRIM FAR	Majviva	2	0	B4
2354	06J5D3010	06J5D30102	KÄLLCRAT	MOLI CAE	Blåtåtel	2	0	B4
2355	06J5D3010	06J5D30102	KÄLLCRAT	SESL CAE	Älväxing	2	0	B4
2356	06J5D3010	06J5D30102	KÄLLCRAT	TOFI CAL	Kärrlilja	2	0	B4
2357	06J5D3010	06J5D30102	KÄLLCRAT	TUSS FAR	Tussilago	2	0	B4
2358	06J5D3010	06J5D30102	KÄLLCRAT	C FLACCA	Slankstarr	2	0	B4
2359	06J5D3010	06J5D30102	KÄLLCRAT	ELEO QUI	Tagelsäv	2	0	B4
2360	06J5D3010	06J5D30102	KÄLLCRAT	DACT TRA	Sumpnycklar	3	0	B4
2361	06J5D3010	06J5D30102	KÄLLCRAT	GYMN CON	Brudsporre	3	0	B4
2362	06J5D3010	06J5D30102	KÄLLCRAT	DROS ANG	Storsileshår	3	0	B4
2363	06J5D3010	06J5D30102	KÄLLCRAT	EQUI PAL	Kärrfräken	3	0	B4
2364	06J5D3010	06J5D30102	KÄLLCRAT	PING ALP	Fjälltätört	3	0	B4
2365	06J5D3010	06J5D30102	KÄLLCRAT	PALU FAL	Klotuffossa	1	1	M2
2366	06J5D3010	06J5D30102	KÄLLCRAT	ANEU PIN	Fetbålmossa	2	0	M2
2367	06J5D3010	06J5D30102	KÄLLCRAT	BRYU PSE	Kärrbryum	2	0	M2
2368	06J5D3010	06J5D30102	KÄLLCRAT	CAMP STE	Guldspärrmossa	1	1	M2
2369	06J5D3010	06J5D30104	SPHAGVEG	SPHAGNUZ	Vitmossor	1	1	M2

Bilaga 1. Arttabell

2370	06J5D3010	06J5D30104	SPHAGVEG	CALL VUL	Ljung	1	0	B4
2371	06J5D3010	06J5D30104	SPHAGVEG	PICE ABI	Gran	2	2	B4
2372	06J5D3010	06J5D30104	SPHAGVEG	JUNI COM	En	2	0	B4
2373	06J5D3010	06J5D30104	SPHAGVEG	VACC MYR	Blåbär	2	0	B4
2374	06J5D3010	06J5D30104	SPHAGVEG	MOLI CAE	Blåtåtel	1	0	B4
2375	06J5D3110	06J5D31101	GRASVEG	MOLI CAE	Blåtåtel	1	1	B4
2376	06J5D3110	06J5D31101	GRASVEG	SESL CAE	Älväxing	1	0	B4
2377	06J5D3110	06J5D31101	GRASVEG	C PANICE	Hirsstarr	1	0	B4
2378	06J5D3110	06J5D31101	GRASVEG	POTE ERE	Blodrot	2	0	B4
2379	06J5D3110	06J5D31101	GRASVEG	PARN PAL	Slåtterblomma	2	0	B4
2380	06J5D3110	06J5D31101	GRASVEG	PRIM FAR	Majviva	2	0	B4
2381	06J5D3110	06J5D31101	GRASVEG	SUCC PRA	Ängsvädd	2	0	B4
2382	06J5D3110	06J5D31101	GRASVEG	CAMP STE	Guldspärrmossa	2	0	B4
2383	06J5D3110	06J5D31101	GRASVEG	CAMP ELO	Kärrspärrmossa	2	0	B4
2384	06J5D3110	06J5D31101	GRASVEG	C FLACCA	Slankstarr	2	0	B4
2385	06J5D3110	06J5D31101	GRASVEG	CALA VAR	Piggrör	2	0	B4
2386	06J5D3110	06J5D31101	GRASVEG	TOFI CAL	Kärrlilja	3	0	B4
2387	06J5D3110	06J5D31101	GRASVEG	GYMN CON	Brudsporre	3	0	B4
2388	06J5D3110	06J5D31101	GRASVEG	LINU CAT	Vildlin	3	0	B4
2389	06J5D3110	06J5D31101	GRASVEG	BRIZ MED	Darrgräs	3	0	B4
2390	06J5D3110	06J5D31101	GRASVEG	GALI BOR	Vitmåra	3	0	B4
2391	06J5D3110	06J5D31101	GRASVEG	EPIP PAL	Kärrknipprot	3	0	B4
2392	06J5D3110	06J5D31101	GRASVEG	CENT LIT	Kustarun	3	0	B4
2393	06J5D3110	06J5D31101	GRASVEG	TUSS FAR	Tussilago	3	0	B4
2394	06J5D3110	06J5D31101	GRASVEG	ERIO LAT	Gräsull	3	0	B4
2395	06J5D3110	06J5D31101	GRASVEG	CIRS PAL	Kärrtistel	3	0	B4
2396	06J5D3110	06J5D31101	GRASVEG	GALI TRI	Färgmåra	3	0	B4
2397	06J5D3110	06J5D31101	GRASVEG	PINU SYL	Tall	2	1	B4
2398	06J5D3110	06J5D31101	GRASVEG	JUNI COM	En	2	0	B4
2399	06J5D3110	06J5D31101	GRASVEG	FRAN ALN	Brakved	3	0	B4
2400	06J5D3110	06J5D31101	GRASVEG	CAMP STE	Guldspärrmossa	2	0	M2
2401	06J5D3110	06J5D31101	GRASVEG	BRYU PSE	Kärrbryum	3	0	M2
2402	06J5D3110	06J5D31101	GRASVEG	CAMP ELO	Kärrspärrmossa	3	0	M2
2403	06J5D3110	06J5D31101	GRASVEG	CTEN MOL	Kalkkammossa	1	0	M2
2404	06J5D3110	06J5D31101	GRASVEG	MARC POL	Lungmossa	3	0	M2
2405	06J5E0110	06J5E01101	STÖBRUAX	SCHO FER	Axag	1	1	B4
2406	06J5E0110	06J5E01101	STÖBRUAX	MOLI CAE	Blåtåtel	1	0	B4
2407	06J5E0110	06J5E01101	STÖBRUAX	PARN PAL	Slåtterblomma	1	0	B4
2408	06J5E0110	06J5E01101	STÖBRUAX	POTE ERE	Blodrot	2	0	B4
2409	06J5E0110	06J5E01101	STÖBRUAX	C FLACCA	Slankstarr	2	0	B4
2410	06J5E0110	06J5E01101	STÖBRUAX	C PANICE	Hirsstarr	2	0	B4
2411	06J5E0110	06J5E01101	STÖBRUAX	ERIO LAT	Gräsull	2	0	B4
2412	06J5E0110	06J5E01101	STÖBRUAX	GYMN CON	Brudsporre	3	0	B4
2413	06J5E0110	06J5E01101	STÖBRUAX	CIRS PAL	Kärrtistel	3	0	B4
2414	06J5E0110	06J5E01101	STÖBRUAX	EQUI PAL	Kärrfräken	3	0	B4
2415	06J5E0110	06J5E01101	STÖBRUAX	SESL CAE	Älväxing	3	0	B4
2416	06J5E0110	06J5E01101	STÖBRUAX	DACT TRA	Sumpnycklar	3	0	B4
2417	06J5E0110	06J5E01101	STÖBRUAX	GY CO;DE	Praktsporre	3	0	B4
2418	06J5E0110	06J5E01101	STÖBRUAX	EPIP PAL	Kärrknipprot	3	0	B4
2419	06J5E0110	06J5E01101	STÖBRUAX	TOFI CAL	Kärrlilja	3	0	B4
2420	06J5E0110	06J5E01101	STÖBRUAX	PRIM FAR	Majviva	3	0	B4
2421	06J5E0110	06J5E01101	STÖBRUAX	CENT JAC	Rödklint	3	0	B4
2422	06J5E0110	06J5E01101	STÖBRUAX	SCOR HUM	Svinrot	3	0	B4
2423	06J5E0110	06J5E01101	STÖBRUAX	DA MA;MA	Jungfru Marie nycklar	3	0	B4
2424	06J5E0110	06J5E01101	STÖBRUAX	LINU CAT	Vildlin	3	0	B4
2425	06J5E0110	06J5E01101	STÖBRUAX	SUCC PRA	Ängsvädd	3	0	B4
2426	06J5E0110	06J5E01101	STÖBRUAX	EQUI VAR	Smalfräken	3	0	B4
2427	06J5E0110	06J5E01101	STÖBRUAX	DACT INC	Ängsnycklar	3	0	B4
2428	06J5E0110	06J5E01101	STÖBRUAX	GYMN ODO	Luktsporre	3	0	B4
2429	06J5E0110	06J5E01101	STÖBRUAX	LINU CAT	Vildlin	3	0	B4
2430	06J5E0110	06J5E01101	STÖBRUAX	SCHO NIG	Knappag	3	0	B4
2431	06J5E0110	06J5E01101	STÖBRUAX	PINU SYL	Tall	2	0	B4
2432	06J5E0110	06J5E01101	STÖBRUAX	JUNI COM	En	2	0	B4
2433	06J5E0110	06J5E01101	STÖBRUAX	FRAN ALN	Brakved	3	0	B4
2434	06J5E0110	06J5E01101	STÖBRUAX	PICE ABI	Gran	3	0	B4
2435	06J5E0110	06J5E01101	STÖBRUAX	CTEN MOL	Kalkkammossa	1	1	M2
2436	06J5E0110	06J5E01101	STÖBRUAX	CAMP STE	Guldspärrmossa	1	1	M2
2437	06J5E0110	06J5E01101	STÖBRUAX	FISS ADI	Stor fickmossa	2	0	M2
2438	06J5E0110	06J5E01101	STÖBRUAX	ANEU PIN	Fetbålmossa	3	0	M2
2439	06J5E0110	06J5E01101	STÖBRUAX	SCOR SCO	Korvskorpionmossa	3	0	M2
2440	06J5E0110	06J5E01101	STÖBRUAX	SCOR COS	Späd skorpionmossa	2	0	M2
2441	06J5E0110	06J5E01101	STÖBRUAX	BRYU PSE	Kärrbryum	2	0	M2
2442	06J5E0110	06J5E01101	STÖBRUAX	CAMP ELO	Kärrspärrmossa	1	0	M2
2443	06J5E0110	06J5E01102	KÄLLPHIL	PHIL CAL	Kalkkällmossa	1	1	M2
2444	06J5E0110	06J5E01102	KÄLLPHIL	SCOR COS	Späd skorpionmossa	1	1	M2
2445	06J5E0110	06J5E01102	KÄLLPHIL	C FLACCA	Slankstarr	3	0	B4
2446	06J5E0110	06J5E01102	KÄLLPHIL	C HOSTIA	Ängsstarr	3	0	B4
2447	06J5E0210	06J5E02101	STÖBRUAX	SCHO FER	Axag	1	1	B4
2448	06J5E0210	06J5E02101	STÖBRUAX	MOLI CAE	Blåtåtel	1	0	B4

Bilaga 1. Arttabell

2449	06J5E0210	06J5E02101	STÖBRUAX	PARN PAL	Slåtterblomma	2	0	B4
2450	06J5E0210	06J5E02101	STÖBRUAX	TOFI CAL	Kärrlilja	2	0	B4
2451	06J5E0210	06J5E02101	STÖBRUAX	ERIO LAT	Gräsull	2	0	B4
2452	06J5E0210	06J5E02101	STÖBRUAX	C HOSTIA	Ängsstarr	2	0	B4
2453	06J5E0210	06J5E02101	STÖBRUAX	SUCC PRA	Ängsvädd	3	0	B4
2454	06J5E0210	06J5E02101	STÖBRUAX	GYMN CON	Brudsporre	3	0	B4
2455	06J5E0210	06J5E02101	STÖBRUAX	POTE ERE	Blodrot	3	0	B4
2456	06J5E0210	06J5E02101	STÖBRUAX	EQUI PAL	Kärrfräken	3	0	B4
2457	06J5E0210	06J5E02101	STÖBRUAX	SESL CAE	Älväxing	3	0	B4
2458	06J5E0210	06J5E02101	STÖBRUAX	EPIP PAL	Kärrknipprot	3	0	B4
2459	06J5E0210	06J5E02101	STÖBRUAX	TRIG PAL	Kärrsälting	3	0	B4
2460	06J5E0210	06J5E02101	STÖBRUAX	DA IN;OC	Vaxnycklar	3	0	B4
2461	06J5E0210	06J5E02101	STÖBRUAX	DACT INC	Ängsnycklar	3	0	B4
2462	06J5E0210	06J5E02101	STÖBRUAX	JUNC ART	Ryltåg	3	0	B4
2463	06J5E0210	06J5E02101	STÖBRUAX	GY CO;DE	Praktsporre	3	0	B4
2464	06J5E0210	06J5E02101	STÖBRUAX	DACT TRA	Sumpnycklar	3	0	B4
2465	06J5E0210	06J5E02101	STÖBRUAX	CIRS PAL	Kärrtistel	3	0	B4
2466	06J5E0210	06J5E02101	STÖBRUAX	EQUI VAR	Smalfräken	3	0	B4
2467	06J5E0210	06J5E02101	STÖBRUAX	PING VUL	Tätört	3	0	B4
2468	06J5E0210	06J5E02101	STÖBRUAX	EU SA;SC	Brun ögontröst	3	0	B4
2469	06J5E0210	06J5E02101	STÖBRUAX	GYMN ODO	Luktsporre	3	0	B4
2470	06J5E0210	06J5E02101	STÖBRUAX	C FLACCA	Slankstarr	3	0	B4
2471	06J5E0210	06J5E02101	STÖBRUAX	ELEO QUI	Tagelsäv	3	0	B4
2472	06J5E0210	06J5E02101	STÖBRUAX	AGRO GIG	Storven	3	0	B4
2473	06J5E0210	06J5E02101	STÖBRUAX	DA MA;MA	Jungfru Marie nycklar	3	0	B4
2474	06J5E0210	06J5E02101	STÖBRUAX	JUNI COM	En	2	1	B4
2475	06J5E0210	06J5E02101	STÖBRUAX	PINU SYL	Tall	2	1	B4
2476	06J5E0210	06J5E02101	STÖBRUAX	FRAN ALN	Brakved	3	0	B4
2477	06J5E0210	06J5E02101	STÖBRUAX	PICE ABI	Gran	3	0	B4
2478	06J5E0210	06J5E02101	STÖBRUAX	SALI CIN	Gråvide	3	0	B4
2479	06J5E0210	06J5E02101	STÖBRUAX	BETU PUB	Glasbjörk	3	0	B4
2480	06J5E0210	06J5E02101	STÖBRUAX	SALI REP	Krypvide	3	0	B4
2481	06J5E0210	06J5E02101	STÖBRUAX	CAMP STE	Guldspärrmossa	1	1	M2
2482	06J5E0210	06J5E02101	STÖBRUAX	CAMP ELO	Kärrspärrmossa	1	0	M2
2483	06J5E0210	06J5E02101	STÖBRUAX	CTEN MOL	Kalkkammossa	1	1	M2
2484	06J5E0210	06J5E02101	STÖBRUAX	FISS ADI	Stor fickmossa	2	0	M2
2485	06J5E0210	06J5E02103	KÄLLCRAT	SCOR SCO	Korvskorpionmossa	1	1	M2
2486	06J5E0210	06J5E02103	KÄLLCRAT	PALU FAL	Klotuffossa	1	1	M2
2487	06J5E0210	06J5E02103	KÄLLCRAT	PRIM FAR	Majviva	2	0	B4
2488	06J5E0210	06J5E02103	KÄLLCRAT	C FLACCA	Slankstarr	2	0	B4
2489	06J5E0210	06J5E02103	KÄLLCRAT	CENT LIT	Kustarun	2	0	B4
2490	06J5E0210	06J5E02103	KÄLLCRAT	DACT TRA	Sumpnycklar	3	0	B4
2491	06J5E0210	06J5E02104	KÄLLPHIL	PHIL CAL	Kalkkällmossa	1	1	M2
2492	06J5E0210	06J5E02104	KÄLLPHIL	PRIM FAR	Majviva	2	0	B4
2493	06J5E0210	06J5E02104	KÄLLPHIL	CIRS PAL	Kärrtistel	3	0	B4
2494	06J5E0210	06J5E02104	KÄLLPHIL	SCOR COS	Späd skorpionmossa	1	1	B4
2495	06J5E0210	06J5E02104	KÄLLPHIL	BRYU PSE	Kärrbryum	2	0	B4
2496	06J5E0210	06J5E02104	KÄLLPHIL	PRUN VUL	Brunört	3	0	B4
2497	06J5E0210	06J5E02104	KÄLLPHIL	EQUI PAL	Kärrfräken	3	0	B4
2498	06J5E0310	06J5E03101	STÖBRUAX	SCHO FER	Axag	1	1	B4
2499	06J5E0310	06J5E03101	STÖBRUAX	MOLI CAE	Blåtåtel	1	0	B4
2500	06J5E0310	06J5E03101	STÖBRUAX	SESL CAE	Älväxing	1	0	B4
2501	06J5E0310	06J5E03101	STÖBRUAX	SUCC PRA	Ängsvädd	2	0	B4
2502	06J5E0310	06J5E03101	STÖBRUAX	PARN PAL	Slåtterblomma	2	0	B4
2503	06J5E0310	06J5E03101	STÖBRUAX	PRIM FAR	Majviva	2	0	B4
2504	06J5E0310	06J5E03101	STÖBRUAX	POTE ERE	Blodrot	2	0	B4
2505	06J5E0310	06J5E03101	STÖBRUAX	C PANICE	Hirsstarr	2	0	B4
2506	06J5E0310	06J5E03101	STÖBRUAX	PRUN VUL	Brunört	3	0	B4
2507	06J5E0310	06J5E03101	STÖBRUAX	CENT LIT	Kustarun	3	0	B4
2508	06J5E0310	06J5E03101	STÖBRUAX	GYMN CON	Brudsporre	3	0	B4
2509	06J5E0310	06J5E03101	STÖBRUAX	GALI BOR	Vitmåra	3	0	B4
2510	06J5E0310	06J5E03101	STÖBRUAX	LINU CAT	Vildlin	3	0	B4
2511	06J5E0310	06J5E03101	STÖBRUAX	EQUI PAL	Kärrfräken	3	0	B4
2512	06J5E0310	06J5E03101	STÖBRUAX	C FLACCA	Slankstarr	3	0	B4
2513	06J5E0310	06J5E03101	STÖBRUAX	DACT INC	Ängsnycklar	3	0	B4
2514	06J5E0310	06J5E03101	STÖBRUAX	PE PA;OP	Höstspira	3	0	B4
2515	06J5E0310	06J5E03101	STÖBRUAX	MENT ARV	Åkermynta	3	0	B4
2516	06J5E0310	06J5E03101	STÖBRUAX	EQUI VAR	Smalfräken	3	0	B4
2517	06J5E0310	06J5E03101	STÖBRUAX	DA MA;MA	Jungfru Marie nycklar	3	0	B4
2518	06J5E0310	06J5E03101	STÖBRUAX	DA IN;OC	Vaxnycklar	3	0	B4
2519	06J5E0310	06J5E03101	STÖBRUAX	TOFI CAL	Kärrlilja	3	0	B4
2520	06J5E0310	06J5E03101	STÖBRUAX	EPIP PAL	Kärrknipprot	3	0	B4
2521	06J5E0310	06J5E03101	STÖBRUAX	JUNI COM	En	2	1	B4
2522	06J5E0310	06J5E03101	STÖBRUAX	PICE ABI	Gran	2	1	B4
2523	06J5E0310	06J5E03101	STÖBRUAX	FRAN ALN	Brakved	3	0	B4
2524	06J5E0310	06J5E03101	STÖBRUAX	PINU SYL	Tall	3	0	B4
2525	06J5E0310	06J5E03101	STÖBRUAX	SCOR COS	Späd skorpionmossa	3	0	M2
2526	06J5E0310	06J5E03101	STÖBRUAX	CAMP ELO	Kärrspärrmossa	3	0	M2
2527	06J5E0310	06J5E03101	STÖBRUAX	CTEN MOL	Kalkkammossa	3	0	M2

Bilaga 1. Arttabell

2528	06J5E0410	06J5E04101	STÖBRUAX	SCHO FER	Axag	1	1	B4
2529	06J5E0410	06J5E04101	STÖBRUAX	MOLI CAE	Blåtåtel	1	0	B4
2530	06J5E0410	06J5E04101	STÖBRUAX	SESL CAE	Älväxing	2	0	B4
2531	06J5E0410	06J5E04101	STÖBRUAX	PARN PAL	Slåtterblomma	2	0	B4
2532	06J5E0410	06J5E04101	STÖBRUAX	PRIM FAR	Majviva	2	0	B4
2533	06J5E0410	06J5E04101	STÖBRUAX	SUCC PRA	Ängsvädd	3	0	B4
2534	06J5E0410	06J5E04101	STÖBRUAX	LINU CAT	Vildlin	3	0	B4
2535	06J5E0410	06J5E04101	STÖBRUAX	INUL SAL	Krissla	3	0	B4
2536	06J5E0410	06J5E04101	STÖBRUAX	CENT LIT	Kustarun	3	0	B4
2537	06J5E0410	06J5E04101	STÖBRUAX	SCHO NIG	Knappag	3	0	B4
2538	06J5E0410	06J5E04101	STÖBRUAX	CLAD MAR	Ag	3	0	B4
2539	06J5E0410	06J5E04101	STÖBRUAX	GYMN CON	Brudsporre	3	0	B4
2540	06J5E0410	06J5E04101	STÖBRUAX	DACT INC	Ängsnycklar	3	0	B4
2541	06J5E0410	06J5E04101	STÖBRUAX	EPIP PAL	Kärrknipprot	3	0	B4
2542	06J5E0410	06J5E04101	STÖBRUAX	CALA VAR	Piggrör	3	0	B4
2543	06J5E0410	06J5E04101	STÖBRUAX	GENT ULI	Sumpgentiana	3	0	B4
2544	06J5E0410	06J5E04101	STÖBRUAX	TOFI CAL	Kärrlilja	3	0	B4
2545	06J5E0410	06J5E04101	STÖBRUAX	C FLACCA	Slankstarr	3	0	B4
2546	06J5E0410	06J5E04101	STÖBRUAX	MYRI GAL	Pors	3	0	B4
2547	06J5E0410	06J5E04101	STÖBRUAX	PINU SYL	Tall	2	1	B4
2548	06J5E0410	06J5E04101	STÖBRUAX	FRAN ALN	Brakved	2	0	B4
2549	06J5E0410	06J5E04101	STÖBRUAX	JUNI COM	En	2	0	B4
2550	06J5E0410	06J5E04101	STÖBRUAX	SALI REP	Krypvide	3	0	B4
2551	06J5E0410	06J5E04101	STÖBRUAX	BETU PUB	Glasbjörk	3	0	B4
2552	06J5E0410	06J5E04101	STÖBRUAX	CAMP ELO	Kärrspärrmossa	3	0	M2
2553	06J5E0410	06J5E04101	STÖBRUAX	CAMP STE	Guldspärrmossa	3	0	M2
2554	06J5E0410	06J5E04101	STÖBRUAX	FISS ADI	Stor fickmossa	3	0	M2
2555	06J5E0410	06J5E04102	STÖBRUAX	C PANICE	Hirsstarr	1	0	B4
2556	06J5E0410	06J5E04102	STÖBRUAX	SCHO FER	Axag	2	0	B4
2557	06J5E0410	06J5E04102	STÖBRUAX	JUNC ART	Ryltåg	1	0	B4
2558	06J5E0410	06J5E04102	STÖBRUAX	MENT AQU	Vattenmynta	20	0	B4
2559	06J5E0410	06J5E04102	STÖBRUAX	C LEPIDO	Näbbstarr	3	0	B4
2560	06J5E0410	06J5E04102	STÖBRUAX	SCOR SCO	Korvskorpionmossa	3	0	M2
2561	06J5E0410	06J5E04102	STÖBRUAX	HYDR VUL	Spikblad	3	0	B4
2562	06J5E0410	06J5E04102	STÖBRUAX	RANU FLA	Ältranunkel	3	0	B4
2563	06J5E3010	06J5E30101	STÖBRUAX	SCHO FER	Axag	1	1	B4
2564	06J5E3010	06J5E30101	STÖBRUAX	PARN PAL	Slåtterblomma	1	0	B4
2565	06J5E3010	06J5E30101	STÖBRUAX	MOLI CAE	Blåtåtel	1	0	B4
2566	06J5E3010	06J5E30101	STÖBRUAX	PRIM FAR	Majviva	2	0	B4
2567	06J5E3010	06J5E30101	STÖBRUAX	SUCC PRA	Ängsvädd	2	0	B4
2568	06J5E3010	06J5E30101	STÖBRUAX	POTE ERE	Blodrot	2	0	B4
2569	06J5E3010	06J5E30101	STÖBRUAX	C FLACCA	Slankstarr	2	0	B4
2570	06J5E3010	06J5E30101	STÖBRUAX	C PANICE	Hirsstarr	2	0	B4
2571	06J5E3010	06J5E30101	STÖBRUAX	EQUI VAR	Smalfräken	2	0	B4
2572	06J5E3010	06J5E30101	STÖBRUAX	LINU CAT	Vildlin	3	0	B4
2573	06J5E3010	06J5E30101	STÖBRUAX	DACT INC	Ängsnycklar	3	0	B4
2574	06J5E3010	06J5E30101	STÖBRUAX	EPIP PAL	Kärrknipprot	3	0	B4
2575	06J5E3010	06J5E30101	STÖBRUAX	GYMN CON	Brudsporre	3	0	B4
2576	06J5E3010	06J5E30101	STÖBRUAX	SESL CAE	Älväxing	3	0	B4
2577	06J5E3010	06J5E30101	STÖBRUAX	DA MA;MA	Jungfru Marie nycklar	3	0	B4
2578	06J5E3010	06J5E30101	STÖBRUAX	TOFI CAL	Kärrlilja	3	0	B4
2579	06J5E3010	06J5E30101	STÖBRUAX	DACT TRA	Sumpnycklar	3	0	B4
2580	06J5E3010	06J5E30101	STÖBRUAX	ERIO LAT	Gräsull	3	0	B4
2581	06J5E3010	06J5E30101	STÖBRUAX	DA IN;OC	Vaxnycklar	3	0	B4
2582	06J5E3010	06J5E30101	STÖBRUAX	PINU SYL	Tall	2	0	B4
2583	06J5E3010	06J5E30101	STÖBRUAX	FRAN ALN	Brakved	3	0	B4
2584	06J5E3010	06J5E30101	STÖBRUAX	JUNI COM	En	2	0	B4
2585	06J5E3010	06J5E30101	STÖBRUAX	SCOR SCO	Korvskorpionmossa	1	1	M2
2586	06J5E3010	06J5E30101	STÖBRUAX	CAMP STE	Guldspärrmossa	1	1	M2
2587	06J5E3010	06J5E30101	STÖBRUAX	SCOR COS	Späd skorpionmossa	1	0	M2
2588	06J5E3010	06J5E30101	STÖBRUAX	FISS ADI	Stor fickmossa	2	0	M2
2589	06J5E3010	06J5E30101	STÖBRUAX	CTEN MOL	Kalkkammossa	1	1	M2
2590	06J5E3010	06J5E30101	STÖBRUAX	CAMP ELO	Kärrspärrmossa	3	0	M2
2591	06J5E3110	06J5E31101	STÖBRUAX	SCHO FER	Axag	1	1	B4
2592	06J5E3110	06J5E31101	STÖBRUAX	MOLI CAE	Blåtåtel	1	1	B4
2593	06J5E3110	06J5E31101	STÖBRUAX	SESL CAE	Älväxing	1	0	B4
2594	06J5E3110	06J5E31101	STÖBRUAX	SUCC PRA	Ängsvädd	2	0	B4
2595	06J5E3110	06J5E31101	STÖBRUAX	PRIM FAR	Majviva	2	0	B4
2596	06J5E3110	06J5E31101	STÖBRUAX	POTE ERE	Blodrot	2	0	B4
2597	06J5E3110	06J5E31101	STÖBRUAX	C PANICE	Hirsstarr	2	0	B4
2598	06J5E3110	06J5E31101	STÖBRUAX	C FLACCA	Slankstarr	2	0	B4
2599	06J5E3110	06J5E31101	STÖBRUAX	LINU CAT	Vildlin	2	0	B4
2600	06J5E3110	06J5E31101	STÖBRUAX	PARN PAL	Slåtterblomma	2	0	B4
2601	06J5E3110	06J5E31101	STÖBRUAX	GYMN CON	Brudsporre	3	0	B4
2602	06J5E3110	06J5E31101	STÖBRUAX	GENT ULI	Sumpgentiana	3	0	B4
2603	06J5E3110	06J5E31101	STÖBRUAX	DACT INC	Ängsnycklar	3	0	B4
2604	06J5E3110	06J5E31101	STÖBRUAX	INUL SAL	Krissla	3	0	B4
2605	06J5E3110	06J5E31101	STÖBRUAX	POLY AMA	Rosettjungfrulin	3	0	B4
2606	06J5E3110	06J5E31101	STÖBRUAX	CENT JAC	Rödklint	3	0	B4

Bilaga 1. Arttabell

2607	06J5E3110	06J5E31101	STÖBRUAX	AGRO GIG	Storven	3	0	B4
2608	06J5E3110	06J5E31101	STÖBRUAX	PINU SYL	Tall	2	0	B4
2609	06J5E3110	06J5E31101	STÖBRUAX	JUNI COM	En	2	0	B4
2610	06J5E3110	06J5E31101	STÖBRUAX	FRAN ALN	Brakved	2	0	B4
2611	06J5E3110	06J5E31101	STÖBRUAX	ANEU PIN	Fetbålmossa	3	0	M2
2612	06J5E3110	06J5E31101	STÖBRUAX	CTEN MOL	Kalkkammossa	3	0	M2
2613	06J5E3110	06J5E31101	STÖBRUAX	CAMP ELO	Kärrspärrmossa	3	0	M2
2614	06J9E0310	06J9E03102	STÖBRUAX	SCHO FER	Axag	1	1	B4
2615	06J9E0310	06J9E03102	STÖBRUAX	EQUI VAR	Smalfräken	1	0	B4
2616	06J9E0310	06J9E03102	STÖBRUAX	ERIO LAT	Gräsull	1	0	B4
2617	06J9E0310	06J9E03102	STÖBRUAX	MOLI CAE	Blåtåtel	1	0	B4
2618	06J9E0310	06J9E03102	STÖBRUAX	POTE ERE	Blodrot	2	0	B4
2619	06J9E0310	06J9E03102	STÖBRUAX	SUCC PRA	Ängsvädd	2	0	B4
2620	06J9E0310	06J9E03102	STÖBRUAX	TOFI CAL	Kärrlilja	2	0	B4
2621	06J9E0310	06J9E03102	STÖBRUAX	SCHO NIG	Knappag	2	0	B4
2622	06J9E0310	06J9E03102	STÖBRUAX	CIRS PAL	Kärrtistel	3	0	B4
2623	06J9E0310	06J9E03102	STÖBRUAX	MYRI GAL	Pors	3	0	B4
2624	06J9E0310	06J9E03102	STÖBRUAX	CENT LIT	Kustarun	3	0	B4
2625	06J9E0310	06J9E03102	STÖBRUAX	SANG OFF	Blodtopp	3	0	B4
2626	06J9E0310	06J9E03102	STÖBRUAX	DACT TRA	Sumpnycklar	3	0	B4
2627	06J9E0310	06J9E03102	STÖBRUAX	DA MA;MA	Jungfru Marie nycklar	3	0	B4
2628	06J9E0310	06J9E03102	STÖBRUAX	JUNC SUB	Trubbtåg	3	1	B4
2629	06J9E0310	06J9E03102	STÖBRUAX	C PANICE	Hirsstarr	2	1	B4
2630	06J9E0310	06J9E03102	STÖBRUAX	PRIM FAR	Majviva	3	0	B4
2631	06J9E0310	06J9E03102	STÖBRUAX	GYMN ODO	Luktsporre	3	0	B4
2632	06J9E0310	06J9E03102	STÖBRUAX	LINU CAT	Vildlin	3	0	B4
2633	06J9E0310	06J9E03102	STÖBRUAX	GYMN CON	Brudsporre	3	0	B4
2634	06J9E0310	06J9E03102	STÖBRUAX	PARN PAL	Slåtterblomma	3	0	B4
2635	06J9E0310	06J9E03102	STÖBRUAX	PINU SYL	Tall	3	0	B4
2636	06J9E0310	06J9E03102	STÖBRUAX	JUNI COM	En	3	0	B4
2637	06J9E0310	06J9E03102	STÖBRUAX	CTEN MOL	Kalkkammossa	1	1	M2
2638	06J9E0310	06J9E03102	STÖBRUAX	CAMP STE	Guldspärrmossa	1	0	M2
2639	06J9E0310	06J9E03102	STÖBRUAX	CAMP ELO	Kärrspärrmossa	3	0	M2
2640	06J9E0310	06J9E03104	STÖBRUAX	MOLI CAE	Blåtåtel	1	1	B4
2641	06J9E0310	06J9E03104	STÖBRUAX	EQUI VAR	Smalfräken	1	0	B4
2642	06J9E0310	06J9E03104	STÖBRUAX	C PULICA	Loppstarr	1	0	B4
2643	06J9E0310	06J9E03104	STÖBRUAX	EPIP PAL	Kärrknipprot	2	0	B4
2644	06J9E0310	06J9E03104	STÖBRUAX	POTE ERE	Blodrot	2	0	B4
2645	06J9E0310	06J9E03104	STÖBRUAX	C HOSTIA	Ängsstarr	2	0	B4
2646	06J9E0310	06J9E03104	STÖBRUAX	SUCC PRA	Ängsvädd	2	0	B4
2647	06J9E0310	06J9E03104	STÖBRUAX	SCOR HUM	Svinrot	2	0	B4
2648	06J9E0310	06J9E03104	STÖBRUAX	MYRI GAL	Pors	3	0	B4
2649	06J9E0310	06J9E03104	STÖBRUAX	SCHO FER	Axag	3	0	B4
2650	06J9E0310	06J9E03104	STÖBRUAX	SCHO NIG	Knappag	3	0	B4
2651	06J9E0310	06J9E03104	STÖBRUAX	TOFI CAL	Kärrlilja	3	0	B4
2652	06J9E0310	06J9E03104	STÖBRUAX	SANG OFF	Blodtopp	3	0	B4
2653	06J9E0310	06J9E03104	STÖBRUAX	GYMN CON	Brudsporre	3	0	B4
2654	06J9E0310	06J9E03104	STÖBRUAX	VIBU OPU	Olvon	3	0	B4
2655	06J9E0310	06J9E03104	STÖBRUAX	GY CO;DE	Praktsporre	3	0	B4
2656	06J9E0310	06J9E03104	STÖBRUAX	C PANICE	Hirsstarr	2	1	B4
2657	06J9E0310	06J9E03104	STÖBRUAX	PICE ABI	Gran	3	0	B4
2658	06J9E0310	06J9E03104	STÖBRUAX	PINU SYL	Tall	1	1	B4
2659	06J9E0310	06J9E03104	STÖBRUAX	BETU PUB	Glasbjörk	2	0	B4
2660	06J9E0310	06J9E03104	STÖBRUAX	CTEN MOL	Kalkkammossa	1	1	M2
2661	06J9E0310	06J9E03104	STÖBRUAX	CAMP ELO	Kärrspärrmossa	1	0	M2
2662	06J9E0310	06J9E03104	STÖBRUAX	BRYU PSE	Kärrbryum	3	0	M2
2663	06J9E0310	06J9E03104	STÖBRUAX	CAMP STE	Guldspärrmossa	1	1	M2
2664	06J9E0310	06J9E03104	STÖBRUAX	JUNI COM	En	2	0	B4
2665	06J9E0310	06J9E03104	STÖBRUAX	CALL CUS	Spjutmossa	1	1	M2
2666	06J9E0310	06J9E03104	STÖBRUAX	SCOR COS	Späd skorpionmossa	1	1	M2
2667	07J0A3010	07J0A30102	GLESGRAS	SCHO NIG	Knappag	1	1	B4
2668	07J0A3010	07J0A30102	GLESGRAS	MOLI CAE	Blåtåtel	1	0	B4
2669	07J0A3010	07J0A30102	GLESGRAS	AGRO GIG	Storven	2	0	B4
2670	07J0A3010	07J0A30102	GLESGRAS	CLAD MAR	Ag	2	0	B4
2671	07J0A3010	07J0A30102	GLESGRAS	POTE REP	Revfingerört	2	0	B4
2672	07J0A3010	07J0A30102	GLESGRAS	EQUI VAR	Smalfräken	2	0	B4
2673	07J0A3010	07J0A30102	GLESGRAS	HYDR VUL	Spikblad	2	0	B4
2674	07J0A3010	07J0A30102	GLESGRAS	DANT DEC	Knägräs	2	0	B4
2675	07J0A3010	07J0A30102	GLESGRAS	INUL SAL	Krissla	3	0	B4
2676	07J0A3010	07J0A30102	GLESGRAS	EPIP PAL	Kärrknipprot	3	0	B4
2677	07J0A3010	07J0A30102	GLESGRAS	DACT INC	Ängsnycklar	3	0	B4
2678	07J0A3010	07J0A30102	GLESGRAS	PRIM FAR	Majviva	3	0	B4
2679	07J0A3010	07J0A30102	GLESGRAS	LINU CAT	Vildlin	3	0	B4
2680	07J0A3010	07J0A30102	GLESGRAS	PRUN VUL	Brunört	3	0	B4
2681	07J0A3010	07J0A30102	GLESGRAS	CENT LIT	Kustarun	3	0	B4
2682	07J0A3010	07J0A30102	GLESGRAS	LEON AUT	Höstfibbla	3	0	B4
2683	07J0A3010	07J0A30102	GLESGRAS	POTE ANS	Gåsört	3	0	B4
2684	07J0A3010	07J0A30102	GLESGRAS	BRIZ MED	Darrgräs	3	0	B4
2685	07J0A3010	07J0A30102	GLESGRAS	FRAN ALN	Brakved	2	0	B4

Bilaga 1. Arttabell

2686	07J0A3010	07J0A30102	GLESGRAS	JUNI COM	En	3	0	B4
2687	07J0A3010	07J0A30102	GLESGRAS	CAMP ELO	Kärrspärrmossa	1	1	M2
2688	07J0A3010	07J0A30102	GLESGRAS	CAMP STE	Guldspärrmossa	2	0	M2
2689	07J0A3010	07J0A30102	GLESGRAS	BRYU PSE	Kärrbryum	3	0	M2
2690	07J0A3110	07J0A31101	STÖBRUAX	SCHO FER	Axag	1	1	B4
2691	07J0A3110	07J0A31101	STÖBRUAX	PRIM FAR	Majviva	1	0	B4
2692	07J0A3110	07J0A31101	STÖBRUAX	MOLI CAE	Blåtåtel	1	0	B4
2693	07J0A3110	07J0A31101	STÖBRUAX	EQUI VAR	Smalfräken	1	0	B4
2694	07J0A3110	07J0A31101	STÖBRUAX	C LEPIDO	Näbbstarr	1	0	B4
2695	07J0A3110	07J0A31101	STÖBRUAX	POTE ERE	Blodrot	2	0	B4
2696	07J0A3110	07J0A31101	STÖBRUAX	EQUI PAL	Kärrfräken	2	0	B4
2697	07J0A3110	07J0A31101	STÖBRUAX	ERIO LAT	Gräsull	2	0	B4
2698	07J0A3110	07J0A31101	STÖBRUAX	AGRO GIG	Storven	2	0	B4
2699	07J0A3110	07J0A31101	STÖBRUAX	TOFI CAL	Kärrlilja	2	0	B4
2700	07J0A3110	07J0A31101	STÖBRUAX	PINU SYL	Tall	2	0	B4
2701	07J0A3110	07J0A31101	STÖBRUAX	JUNI COM	En	2	0	B4
2702	07J0A3110	07J0A31101	STÖBRUAX	GYMN CON	Brudsporre	3	0	B4
2703	07J0A3110	07J0A31101	STÖBRUAX	CIRS PAL	Kärrtistel	3	0	B4
2704	07J0A3110	07J0A31101	STÖBRUAX	C FLACCA	Slankstarr	3	0	B4
2705	07J0A3110	07J0A31101	STÖBRUAX	CENT LIT	Kustarun	3	0	B4
2706	07J0A3110	07J0A31101	STÖBRUAX	EPIP PAL	Kärrknipprot	3	0	B4
2707	07J0A3110	07J0A31101	STÖBRUAX	FRAN ALN	Brakved	3	0	B4
2708	07J0A3110	07J0A31101	STÖBRUAX	SALI CIN	Gråvide	3	0	B4
2709	07J0A3110	07J0A31101	STÖBRUAX	ROSA Z	Rosor	3	0	B4
2710	07J0A3110	07J0A31101	STÖBRUAX	BRIZ MED	Darrgräs	3	0	B4
2711	07J0A3110	07J0A31101	STÖBRUAX	SCHO NIG	Knappag	3	0	B4
2712	07J0A3110	07J0A31101	STÖBRUAX	BRYU PSE	Kärrbryum	3	0	M2
2713	07J0A3110	07J0A31101	STÖBRUAX	CAMP ELO	Kärrspärrmossa	1	1	M2
2714	07J0A3110	07J0A31101	STÖBRUAX	CAMP STE	Guldspärrmossa	1	1	M2
2715	07J0A3110	07J0A31103	KÄLLPHIL	PHIL CAL	Kalkkällmossa	1	1	M2
2716	07J0A3110	07J0A31103	KÄLLPHIL	C LEPIDO	Näbbstarr	1	1	B4
2717	07J0A3110	07J0A31103	KÄLLPHIL	PRIM FAR	Majviva	1	0	B4
2718	07J0A3110	07J0A31103	KÄLLPHIL	PING VUL	Tätört	3	0	B4
2719	07J0A3110	07J0A31103	KÄLLPHIL	PALU COM	Kamtuffmossa	1	1	M2
2720	07J0A3110	07J0A31103	KÄLLPHIL	CIRS PAL	Kärrtistel	3	0	B4
2721	07J0A3110	07J0A31103	KÄLLPHIL	CAMP STE	Guldspärrmossa	1	1	M2
2722	07J0A3110	07J0A31103	KÄLLPHIL	DACT TRA	Sumpnycklar	3	0	B4
2723	07J0A3110	07J0A31103	KÄLLPHIL	EQUI VAR	Smalfräken	2	0	B4
2724	07J0A3110	07J0A31103	KÄLLPHIL	MOLI CAE	Blåtåtel	2	0	B4
2725	07J0A3110	07J0A31103	KÄLLPHIL	TRIG PAL	Kärrsälting	3	0	B4
2726	07J0A3110	07J0A31103	KÄLLPHIL	SCHO FER	Axag	2	0	B4
2727	07J0A3110	07J0A31103	KÄLLPHIL	LINU CAT	Vildlin	3	0	B4
2728	07J0A3110	07J0A31103	KÄLLPHIL	CALL CUS	Spjutmossa	1	1	M2
2729	07J0A3110	07J0A31103	KÄLLPHIL	ELEO QUI	Tagelsäv	1	0	B4
2730	07J0A3110	07J0A31103	KÄLLPHIL	TUSS FAR	Tussilago	3	0	B4
2731	07J0A3110	07J0A31103	KÄLLPHIL	C FLACCA	Slankstarr	3	0	B4
2732	07J0A3110	07J0A31103	KÄLLPHIL	PHRA AUS	Vass	3	0	B4
2733	07J0A3110	07J0A31103	KÄLLPHIL	BRYU PSE	Kärrbryum	3	0	M2
2734	07J0E0310	07J0E03102	GRASVEG	MOLI CAE	Blåtåtel	1	1	B4
2735	07J0E0310	07J0E03102	GRASVEG	SESL CAE	Älväxing	1	0	B4
2736	07J0E0310	07J0E03102	GRASVEG	SCHO FER	Axag	2	0	B4
2737	07J0E0310	07J0E03102	GRASVEG	GYMN CON	Brudsporre	2	0	B4
2738	07J0E0310	07J0E03102	GRASVEG	PARN PAL	Slåtterblomma	2	0	B4
2739	07J0E0310	07J0E03102	GRASVEG	POTE ERE	Blodrot	2	0	B4
2740	07J0E0310	07J0E03102	GRASVEG	SUCC PRA	Ängsvädd	2	0	B4
2741	07J0E0310	07J0E03102	GRASVEG	C FLACCA	Slankstarr	2	0	B4
2742	07J0E0310	07J0E03102	GRASVEG	CLAD MAR	Ag	2	0	B4
2743	07J0E0310	07J0E03102	GRASVEG	LINU CAT	Vildlin	3	0	B4
2744	07J0E0310	07J0E03102	GRASVEG	EQUI PAL	Kärrfräken	3	0	B4
2745	07J0E0310	07J0E03102	GRASVEG	BRIZ MED	Darrgräs	3	0	B4
2746	07J0E0310	07J0E03102	GRASVEG	GALI BOR	Vitmåra	3	0	B4
2747	07J0E0310	07J0E03102	GRASVEG	DACT INC	Ängsnycklar	3	0	B4
2748	07J0E0310	07J0E03102	GRASVEG	CENT JAC	Rödklint	3	0	B4
2749	07J0E0310	07J0E03102	GRASVEG	PINU SYL	Tall	2	1	B4
2750	07J0E0310	07J0E03102	GRASVEG	JUNI COM	En	2	1	B4
2751	07J0E0310	07J0E03102	GRASVEG	FRAN ALN	Brakved	3	0	B4
2752	07J0E0310	07J0E03102	GRASVEG	SCLE PUR	Pösmossa	3	0	M2
2753	07J0E0310	07J0E03102	GRASVEG	CTEN MOL	Kalkkammossa	3	0	M2
2754	07J0E0310	07J0E03102	GRASVEG	CAMP STE	Guldspärrmossa	3	0	M2
2755	07J0E0510	07J0E05102	STÖBRUAX	C PANICE	Hirsstarr	1	1	B4
2756	07J0E0510	07J0E05102	STÖBRUAX	SCHO FER	Axag	1	1	B4
2757	07J0E0510	07J0E05102	STÖBRUAX	MOLI CAE	Blåtåtel	1	0	B4
2758	07J0E0510	07J0E05102	STÖBRUAX	EQUI VAR	Smalfräken	2	0	B4
2759	07J0E0510	07J0E05102	STÖBRUAX	POTE ERE	Blodrot	2	0	B4
2760	07J0E0510	07J0E05102	STÖBRUAX	SUCC PRA	Ängsvädd	2	0	B4
2761	07J0E0510	07J0E05102	STÖBRUAX	EPIP PAL	Kärrknipprot	2	0	B4
2762	07J0E0510	07J0E05102	STÖBRUAX	DACT INC	Ängsnycklar	3	0	B4
2763	07J0E0510	07J0E05102	STÖBRUAX	CLAD MAR	Ag	3	0	B4
2764	07J0E0510	07J0E05102	STÖBRUAX	SCHO NIG	Knappag	3	0	B4

Bilaga 1. Arttabell

2765	07J0E0510	07J0E05102	STÖBRUAX	INUL SAL	Krissla	3	0	B4
2766	07J0E0510	07J0E05102	STÖBRUAX	GALI BOR	Vitmåra	3	0	B4
2767	07J0E0510	07J0E05102	STÖBRUAX	GYMN CON	Brudsporre	3	0	B4
2768	07J0E0510	07J0E05102	STÖBRUAX	EQUI PAL	Kärrfräken	3	0	B4
2769	07J0E0510	07J0E05102	STÖBRUAX	JUNI COM	En	3	0	B4
2770	07J0E0510	07J0E05102	STÖBRUAX	PINU SYL	Tall	3	0	B4
2771	07J0E0510	07J0E05102	STÖBRUAX	FRAN ALN	Brakved	3	0	B4
2772	07J0E0510	07J0E05102	STÖBRUAX	VIBU OPU	Olvon	3	0	B4
2773	07J0E0510	07J0E05102	STÖBRUAX	SALI CIN	Gråvide	3	0	B4
2774	07J0E0510	07J0E05102	STÖBRUAX	SCOR COS	Späd skorpionmossa	1	1	M2
2775	07J0E0510	07J0E05102	STÖBRUAX	CAMP ELO	Kärrspärrmossa	2	0	M2
2776	07J0E0510	07J0E05102	STÖBRUAX	CTEN MOL	Kalkkammossa	3	0	M2
2777	07J0E0510	07J0E05102	STÖBRUAX	CAMP STE	Guldspärrmossa	2	0	M2
2778	07J0G0410	07J0G04102	STÖBRUAX	SCHO FER	Axag	1	0	B4
2779	07J0G0410	07J0G04102	STÖBRUAX	MOLI CAE	Blåtåtel	1	1	B4
2780	07J0G0410	07J0G04102	STÖBRUAX	C PANICE	Hirsstarr	1	0	B4
2781	07J0G0410	07J0G04102	STÖBRUAX	SESL CAE	Älväxing	2	0	B4
2782	07J0G0410	07J0G04102	STÖBRUAX	AGRO GIG	Storven	2	0	B4
2783	07J0G0410	07J0G04102	STÖBRUAX	POTE ERE	Blodrot	2	0	B4
2784	07J0G0410	07J0G04102	STÖBRUAX	TEUC SDI	Lökgamander	2	0	B4
2785	07J0G0410	07J0G04102	STÖBRUAX	INUL SAL	Krissla	3	0	B4
2786	07J0G0410	07J0G04102	STÖBRUAX	CENT JAC	Rödklint	3	0	B4
2787	07J0G0410	07J0G04102	STÖBRUAX	SUCC PRA	Ängsvädd	3	0	B4
2788	07J0G0410	07J0G04102	STÖBRUAX	POTE REP	Revfingerört	3	0	B4
2789	07J0G0410	07J0G04102	STÖBRUAX	DACT INC	Ängsnycklar	3	0	B4
2790	07J0G0410	07J0G04102	STÖBRUAX	PARN PAL	Slåtterblomma	3	0	B4
2791	07J0G0410	07J0G04102	STÖBRUAX	SCOR HUM	Svinrot	3	0	B4
2792	07J0G0410	07J0G04102	STÖBRUAX	FILI ULM	Älgört	3	0	B4
2793	07J0G0410	07J0G04102	STÖBRUAX	LEON AUT	Höstfibbla	3	0	B4
2794	07J0G0410	07J0G04102	STÖBRUAX	CLAD MAR	Ag	3	0	B4
2795	07J0G0410	07J0G04102	STÖBRUAX	LINU CAT	Vildlin	3	0	B4
2796	07J0G0410	07J0G04102	STÖBRUAX	PARN PAL	Slåtterblomma	3	0	B4
2797	07J0G0410	07J0G04102	STÖBRUAX	PRIM FAR	Majviva	3	0	B4
2798	07J0G0410	07J0G04102	STÖBRUAX	SCHO NIG	Knappag	3	0	B4
2799	07J0G0410	07J0G04102	STÖBRUAX	EPIP PAL	Kärrknipprot	3	0	B4
2800	07J0G0410	07J0G04102	STÖBRUAX	EQUI FLU	Sjöfräken	3	0	B4
2801	07J0G0410	07J0G04102	STÖBRUAX	LYSI VUL	Strandlysing	3	0	B4
2802	07J0G0410	07J0G04102	STÖBRUAX	PINU SYL	Tall	2	1	B4
2803	07J0G0410	07J0G04102	STÖBRUAX	FRAN ALN	Brakved	2	0	B4
2804	07J0G0410	07J0G04102	STÖBRUAX	JUNI COM	En	2	0	B4
2805	07J0G0410	07J0G04102	STÖBRUAX	PRUN SPI	Slån	3	0	B4
2806	07J0G0410	07J0G04102	STÖBRUAX	CAMP STE	Guldspärrmossa	3	0	M2
2807	07J0G0410	07J0G04102	STÖBRUAX	CTEN MOL	Kalkkammossa	3	0	M2
2808	07J1D3010	07J1D30101	STÖBRUAX	SCHO FER	Axag	1	1	B4
2809	07J1D3010	07J1D30101	STÖBRUAX	CALA VAR	Piggrör	1	0	B4
2810	07J1D3010	07J1D30101	STÖBRUAX	MOLI CAE	Blåtåtel	1	0	B4
2811	07J1D3010	07J1D30101	STÖBRUAX	EPIP PAL	Kärrknipprot	2	0	B4
2812	07J1D3010	07J1D30101	STÖBRUAX	PHRA AUS	Vass	2	0	B4
2813	07J1D3010	07J1D30101	STÖBRUAX	SUCC PRA	Ängsvädd	2	0	B4
2814	07J1D3010	07J1D30101	STÖBRUAX	POTE ERE	Blodrot	2	0	B4
2815	07J1D3010	07J1D30101	STÖBRUAX	SCHO NIG	Knappag	2	0	B4
2816	07J1D3010	07J1D30101	STÖBRUAX	C FLACCA	Slankstarr	2	0	B4
2817	07J1D3010	07J1D30101	STÖBRUAX	SESL CAE	Älväxing	2	0	B4
2818	07J1D3010	07J1D30101	STÖBRUAX	PARN PAL	Slåtterblomma	2	0	B4
2819	07J1D3010	07J1D30101	STÖBRUAX	ERIO LAT	Gräsull	2	0	B4
2820	07J1D3010	07J1D30101	STÖBRUAX	C PANICE	Hirsstarr	2	0	B4
2821	07J1D3010	07J1D30101	STÖBRUAX	EQUI PAL	Kärrfräken	3	0	B4
2822	07J1D3010	07J1D30101	STÖBRUAX	BRIZ MED	Darrgräs	3	0	B4
2823	07J1D3010	07J1D30101	STÖBRUAX	CIRS PAL	Kärrtistel	3	0	B4
2824	07J1D3010	07J1D30101	STÖBRUAX	TUSS FAR	Tussilago	3	0	B4
2825	07J1D3010	07J1D30101	STÖBRUAX	MENY TRI	Vattenklöver	3	0	B4
2826	07J1D3010	07J1D30101	STÖBRUAX	GYMN CON	Brudsporre	3	0	B4
2827	07J1D3010	07J1D30101	STÖBRUAX	PING VUL	Tätört	3	0	B4
2828	07J1D3010	07J1D30101	STÖBRUAX	PRIM FAR	Majviva	3	0	B4
2829	07J1D3010	07J1D30101	STÖBRUAX	POLY AMA	Rosettjungfrulin	3	0	B4
2830	07J1D3010	07J1D30101	STÖBRUAX	DACT TRA	Sumpnycklar	3	0	B4
2831	07J1D3010	07J1D30101	STÖBRUAX	PINU SYL	Tall	2	1	B4
2832	07J1D3010	07J1D30101	STÖBRUAX	JUNI COM	En	2	0	B4
2833	07J1D3010	07J1D30101	STÖBRUAX	PICE ABI	Gran	3	0	B4
2834	07J1D3010	07J1D30101	STÖBRUAX	FRAN ALN	Brakved	2	0	B4
2835	07J1D3010	07J1D30101	STÖBRUAX	FISS ADI	Stor fickmossa	2	0	M2
2836	07J1D3010	07J1D30101	STÖBRUAX	CALL CUS	Spjutmossa	1	0	M2
2837	07J1D3010	07J1D30101	STÖBRUAX	CAMP STE	Guldspärrmossa	1	1	M2
2838	07J1D3010	07J1D30101	STÖBRUAX	CTEN MOL	Kalkkammossa	1	1	M2
2839	07J1D3010	07J1D30101	STÖBRUAX	CAMP ELO	Kärrspärrmossa	2	0	M2
2840	07J1D3010	07J1D30101	STÖBRUAX	BRYU PSE	Kärrbryum	3	0	M2
2841	07J1D3010	07J1D30103	KÄLLCRAT	C LEPIDO	Näbbstarr	1	0	B4
2842	07J1D3010	07J1D30103	KÄLLCRAT	SCHO FER	Axag	1	0	B4
2843	07J1D3010	07J1D30103	KÄLLCRAT	TOFI CAL	Kärrlilja	2	0	B4

Bilaga 1. Arttabell

2844	07J1D3010	07J1D30103	KÄLLCRAT	DROS ANG	Storsileshår	2	0	B4
2845	07J1D3010	07J1D30103	KÄLLCRAT	C FLACCA	Slankstarr	2	0	B4
2846	07J1D3010	07J1D30103	KÄLLCRAT	PRIM FAR	Majviva	2	0	B4
2847	07J1D3010	07J1D30103	KÄLLCRAT	ELEO QUI	Tagelsäv	2	0	B4
2848	07J1D3010	07J1D30103	KÄLLCRAT	ERIO LAT	Gräsull	3	0	B4
2849	07J1D3010	07J1D30103	KÄLLCRAT	DACT TRA	Sumpnycklar	3	0	B4
2850	07J1D3010	07J1D30103	KÄLLCRAT	EUPH STR	Vanlig ögontröst	3	0	B4
2851	07J1D3010	07J1D30103	KÄLLCRAT	TRIG PAL	Kärrsälting	3	0	B4
2852	07J1D3010	07J1D30103	KÄLLCRAT	PHIL CAL	Kalkkällmossa	1	1	M2
2853	07J1D3010	07J1D30103	KÄLLCRAT	CRAT FIL	Källtuffmossa	1	0	M2
2854	07J1D3010	07J1D30103	KÄLLCRAT	BRYU PSE	Kärrbryum	3	0	M2
2855	07J1D3010	07J1D30103	KÄLLCRAT	PALU FAL	Klotuffossa	1	1	M2
2856	07J1D3010	07J1D30103	KÄLLCRAT	CTEN MOL	Kalkkammossa	1	0	M2
2857	07J1D3010	07J1D30103	KÄLLCRAT	CAMP STE	Guldspärrmossa	1	1	M2
2858	07J1D3010	07J1D30103	KÄLLCRAT	PALU COM	Kamtuffmossa	1	1	M2
2859	07J1D3010	07J1D30103	KÄLLCRAT	ANEU PIN	Fetbålmossa	2	0	M2
2860	07J1D3110	07J1D31101	GRASVEG	C PANICE	Hirsstarr	1	1	B4
2861	07J1D3110	07J1D31101	GRASVEG	AGRO GIG	Storven	1	0	B4
2862	07J1D3110	07J1D31101	GRASVEG	MOLI CAE	Blåtåtel	1	1	B4
2863	07J1D3110	07J1D31101	GRASVEG	SESL CAE	Älväxing	1	0	B4
2864	07J1D3110	07J1D31101	GRASVEG	SUCC PRA	Ängsvädd	2	0	B4
2865	07J1D3110	07J1D31101	GRASVEG	POTE ERE	Blodrot	2	0	B4
2866	07J1D3110	07J1D31101	GRASVEG	POTE REP	Revfingerört	2	0	B4
2867	07J1D3110	07J1D31101	GRASVEG	INUL SAL	Krissla	2	0	B4
2868	07J1D3110	07J1D31101	GRASVEG	C FLACCA	Slankstarr	2	0	B4
2869	07J1D3110	07J1D31101	GRASVEG	GYMN CON	Brudsporre	3	0	B4
2870	07J1D3110	07J1D31101	GRASVEG	LEON AUT	Höstfibbla	3	0	B4
2871	07J1D3110	07J1D31101	GRASVEG	LINU CAT	Vildlin	3	0	B4
2872	07J1D3110	07J1D31101	GRASVEG	CENT JAC	Rödklint	3	0	B4
2873	07J1D3110	07J1D31101	GRASVEG	SCOR HUM	Svinrot	3	0	B4
2874	07J1D3110	07J1D31101	GRASVEG	PINU SYL	Tall	2	1	B4
2875	07J1D3110	07J1D31101	GRASVEG	JUNI COM	En	3	0	B4
2876	07J1D3110	07J1D31101	GRASVEG	FRAN ALN	Brakved	2	0	B4
2877	07J1D3110	07J1D31101	GRASVEG	CAMP ELO	Kärrspärrmossa	3	0	M2
2878	07J1D3110	07J1D31101	GRASVEG	CAMP STE	Guldspärrmossa	3	0	M2
2879	07J1D3210	07J1D32102	GRASVEG	SCHO FER	Axag	1	1	B4
2880	07J1D3210	07J1D32102	GRASVEG	SCHO NIG	Knappag	1	0	B4
2881	07J1D3210	07J1D32102	GRASVEG	MOLI CAE	Blåtåtel	1	1	B4
2882	07J1D3210	07J1D32102	GRASVEG	C PANICE	Hirsstarr	1	0	B4
2883	07J1D3210	07J1D32102	GRASVEG	SESL CAE	Älväxing	2	0	B4
2884	07J1D3210	07J1D32102	GRASVEG	PARN PAL	Slåtterblomma	2	0	B4
2885	07J1D3210	07J1D32102	GRASVEG	LINU CAT	Vildlin	2	0	B4
2886	07J1D3210	07J1D32102	GRASVEG	POTE ERE	Blodrot	2	0	B4
2887	07J1D3210	07J1D32102	GRASVEG	SUCC PRA	Ängsvädd	2	0	B4
2888	07J1D3210	07J1D32102	GRASVEG	GENT ULI	Sumpgentiana	2	0	B4
2889	07J1D3210	07J1D32102	GRASVEG	MENT ARV	Åkermynta	2	0	B4
2890	07J1D3210	07J1D32102	GRASVEG	GYMN CON	Brudsporre	3	0	B4
2891	07J1D3210	07J1D32102	GRASVEG	EPIP PAL	Kärrknipprot	3	0	B4
2892	07J1D3210	07J1D32102	GRASVEG	MENT AQU	Vattenmynta	3	0	B4
2893	07J1D3210	07J1D32102	GRASVEG	DA IN;CR	Blodnycklar	3	0	B4
2894	07J1D3210	07J1D32102	GRASVEG	DACT INC	Ängsnycklar	3	0	B4
2895	07J1D3210	07J1D32102	GRASVEG	PRIM FAR	Majviva	3	0	B4
2896	07J1D3210	07J1D32102	GRASVEG	SALI REP	Krypvide	2	0	B4
2897	07J1D3210	07J1D32102	GRASVEG	FRAN ALN	Brakved	3	0	B4
2898	07J1D3210	07J1D32102	GRASVEG	JUNI COM	En	3	0	B4
2899	07J1D3210	07J1D32102	GRASVEG	PINU SYL	Tall	3	0	B4
2900	07J1D3210	07J1D32102	GRASVEG	BETU PUB	Glasbjörk	3	0	B4
2901	07J1D3210	07J1D32102	GRASVEG	PICE ABI	Gran	3	0	B4
2902	07J1D3210	07J1D32102	GRASVEG	BRYU PSE	Kärrbryum	3	0	M2
2903	07J1D3210	07J1D32102	GRASVEG	CTEN MOL	Kalkkammossa	3	0	M2
2904	07J1D3210	07J1D32102	GRASVEG	CAMP ELO	Kärrspärrmossa	3	0	M2
2905	07J1E3010	07J1E30101	STÖBRUAX	SCHO FER	Axag	1	1	B4
2906	07J1E3010	07J1E30101	STÖBRUAX	JUNC SUB	Trubbtåg	1	1	B4
2907	07J1E3010	07J1E30101	STÖBRUAX	MOLI CAE	Blåtåtel	1	0	B4
2908	07J1E3010	07J1E30101	STÖBRUAX	TOFI CAL	Kärrlilja	2	0	B4
2909	07J1E3010	07J1E30101	STÖBRUAX	SUCC PRA	Ängsvädd	2	0	B4
2910	07J1E3010	07J1E30101	STÖBRUAX	EPIP PAL	Kärrknipprot	2	0	B4
2911	07J1E3010	07J1E30101	STÖBRUAX	CALA VAR	Piggrör	2	0	B4
2912	07J1E3010	07J1E30101	STÖBRUAX	GENT ULI	Sumpgentiana	2	0	B4
2913	07J1E3010	07J1E30101	STÖBRUAX	EQUI PAL	Kärrfräken	2	0	B4
2914	07J1E3010	07J1E30101	STÖBRUAX	C PANICE	Hirsstarr	2	0	B4
2915	07J1E3010	07J1E30101	STÖBRUAX	ERIO LAT	Gräsull	2	0	B4
2916	07J1E3010	07J1E30101	STÖBRUAX	PARN PAL	Slåtterblomma	2	0	B4
2917	07J1E3010	07J1E30101	STÖBRUAX	GYMN ODO	Luktsporre	3	0	B4
2918	07J1E3010	07J1E30101	STÖBRUAX	PRIM FAR	Majviva	3	0	B4
2919	07J1E3010	07J1E30101	STÖBRUAX	C FLACCA	Slankstarr	3	0	B4
2920	07J1E3010	07J1E30101	STÖBRUAX	GYMN CON	Brudsporre	3	0	B4
2921	07J1E3010	07J1E30101	STÖBRUAX	DACT TRA	Sumpnycklar	3	0	B4
2922	07J1E3010	07J1E30101	STÖBRUAX	CIRS PAL	Kärrtistel	3	0	B4

Bilaga 1. Arttabell

2923	07J1E3010	07J1E30101	STÖBRUAX	CENT LIT	Kustarun	3	0	B4
2924	07J1E3010	07J1E30101	STÖBRUAX	SESL CAE	Älväxing	3	0	B4
2925	07J1E3010	07J1E30101	STÖBRUAX	C HOSTIA	Ängsstarr	3	0	B4
2926	07J1E3010	07J1E30101	STÖBRUAX	EQUI VAR	Smalfräken	3	0	B4
2927	07J1E3010	07J1E30101	STÖBRUAX	GY CO;DE	Praktsporre	3	0	B4
2928	07J1E3010	07J1E30101	STÖBRUAX	EU SA;SC	Brun ögontröst	3	0	B4
2929	07J1E3010	07J1E30101	STÖBRUAX	JUNI COM	En	2	0	B4
2930	07J1E3010	07J1E30101	STÖBRUAX	PINU SYL	Tall	2	1	B4
2931	07J1E3010	07J1E30101	STÖBRUAX	PICE ABI	Gran	3	0	B4
2932	07J1E3010	07J1E30101	STÖBRUAX	BETU PUB	Glasbjörk	3	0	B4
2933	07J1E3010	07J1E30101	STÖBRUAX	CTEN MOL	Kalkkammossa	1	1	M2
2934	07J1E3010	07J1E30101	STÖBRUAX	CAMP STE	Guldspärrmossa	1	0	M2
2935	07J1E3010	07J1E30101	STÖBRUAX	SCOR COS	Späd skorpionmossa	2	0	M2
2936	07J1E3010	07J1E30101	STÖBRUAX	BRYU PSE	Kärrbryum	3	0	M2
2937	07J1E3010	07J1E30101	STÖBRUAX	CAMP ELO	Kärrspärrmossa	2	0	M2
2938	07J1E3010	07J1E30102	KÄLLCRAT	SCHO FER	Axag	1	0	B4
2939	07J1E3010	07J1E30102	KÄLLCRAT	DROS ANG	Storsileshår	2	0	B4
2940	07J1E3010	07J1E30102	KÄLLCRAT	C LEPIDO	Näbbstarr	2	0	B4
2941	07J1E3010	07J1E30102	KÄLLCRAT	MOLI CAE	Blåtåtel	2	0	B4
2942	07J1E3010	07J1E30102	KÄLLCRAT	TOFI CAL	Kärrlilja	2	0	B4
2943	07J1E3010	07J1E30102	KÄLLCRAT	CENT LIT	Kustarun	3	0	B4
2944	07J1E3010	07J1E30102	KÄLLCRAT	PING ALP	Fjälltätört	3	0	B4
2945	07J1E3010	07J1E30102	KÄLLCRAT	PALU FAL	Klotuffossa	1	1	M2
2946	07J1E3010	07J1E30102	KÄLLCRAT	BRYU PSE	Kärrbryum	2	0	M2
2947	07J1E3010	07J1E30102	KÄLLCRAT	SCOR SCO	Korvskorpionmossa	3	0	M2
2948	07J1E3110	07J1E31103	STÖBRUAX	SCHO FER	Axag	1	1	B4
2949	07J1E3110	07J1E31103	STÖBRUAX	MOLI CAE	Blåtåtel	1	1	B4
2950	07J1E3110	07J1E31103	STÖBRUAX	C PANICE	Hirsstarr	1	0	B4
2951	07J1E3110	07J1E31103	STÖBRUAX	SUCC PRA	Ängsvädd	2	0	B4
2952	07J1E3110	07J1E31103	STÖBRUAX	POTE ERE	Blodrot	2	0	B4
2953	07J1E3110	07J1E31103	STÖBRUAX	TOFI CAL	Kärrlilja	2	0	B4
2954	07J1E3110	07J1E31103	STÖBRUAX	PARN PAL	Slåtterblomma	2	0	B4
2955	07J1E3110	07J1E31103	STÖBRUAX	EQUI VAR	Smalfräken	2	0	B4
2956	07J1E3110	07J1E31103	STÖBRUAX	PRIM FAR	Majviva	2	0	B4
2957	07J1E3110	07J1E31103	STÖBRUAX	SESL CAE	Älväxing	2	0	B4
2958	07J1E3110	07J1E31103	STÖBRUAX	SCHO NIG	Knappag	2	0	B4
2959	07J1E3110	07J1E31103	STÖBRUAX	MYRI GAL	Pors	2	0	B4
2960	07J1E3110	07J1E31103	STÖBRUAX	LINU CAT	Vildlin	3	0	B4
2961	07J1E3110	07J1E31103	STÖBRUAX	EPIP PAL	Kärrknipprot	3	0	B4
2962	07J1E3110	07J1E31103	STÖBRUAX	SCOR HUM	Svinrot	3	0	B4
2963	07J1E3110	07J1E31103	STÖBRUAX	EU SA;SC	Brun ögontröst	3	0	B4
2964	07J1E3110	07J1E31103	STÖBRUAX	GYMN CON	Brudsporre	3	0	B4
2965	07J1E3110	07J1E31103	STÖBRUAX	DACT INC	Ängsnycklar	3	0	B4
2966	07J1E3110	07J1E31103	STÖBRUAX	CENT LIT	Kustarun	3	0	B4
2967	07J1E3110	07J1E31103	STÖBRUAX	GALI BOR	Vitmåra	3	0	B4
2968	07J1E3110	07J1E31103	STÖBRUAX	CIRS PAL	Kärrtistel	3	0	B4
2969	07J1E3110	07J1E31103	STÖBRUAX	FRAN ALN	Brakved	2	0	B4
2970	07J1E3110	07J1E31103	STÖBRUAX	JUNI COM	En	2	0	B4
2971	07J1E3110	07J1E31103	STÖBRUAX	PINU SYL	Tall	2	1	B4
2972	07J1E3110	07J1E31103	STÖBRUAX	SALI REP	Krypvide	3	0	B4
2973	07J1E3110	07J1E31103	STÖBRUAX	PICE ABI	Gran	3	0	B4
2974	07J1E3110	07J1E31103	STÖBRUAX	BETU PUB	Glasbjörk	3	0	B4
2975	07J1E3110	07J1E31103	STÖBRUAX	CTEN MOL	Kalkkammossa	1	1	M2
2976	07J1E3110	07J1E31103	STÖBRUAX	CAMP STE	Guldspärrmossa	1	1	M2
2977	07J1E3110	07J1E31103	STÖBRUAX	CAMP ELO	Kärrspärrmossa	1	0	M2
2978	07J1E3110	07J1E31103	STÖBRUAX	BRYU PSE	Kärrbryum	2	0	M2
2979	07J1E3110	07J1E31103	STÖBRUAX	SCOR COS	Späd skorpionmossa	2	0	M2
2980	07J1E3110	07J1E31103	STÖBRUAX	CALL CUS	Spjutmossa	3	0	M2
2981	07J1E3210	07J1E32102	STÖBRUAX	SCHO FER	Axag	1	1	B4
2982	07J1E3210	07J1E32102	STÖBRUAX	MOLI CAE	Blåtåtel	1	1	B4
2983	07J1E3210	07J1E32102	STÖBRUAX	POTE ERE	Blodrot	1	0	B4
2984	07J1E3210	07J1E32102	STÖBRUAX	SESL CAE	Älväxing	1	0	B4
2985	07J1E3210	07J1E32102	STÖBRUAX	EQUI VAR	Smalfräken	1	0	B4
2986	07J1E3210	07J1E32102	STÖBRUAX	PARN PAL	Slåtterblomma	2	0	B4
2987	07J1E3210	07J1E32102	STÖBRUAX	SUCC PRA	Ängsvädd	2	0	B4
2988	07J1E3210	07J1E32102	STÖBRUAX	SCHO NIG	Knappag	2	0	B4
2989	07J1E3210	07J1E32102	STÖBRUAX	C PANICE	Hirsstarr	2	0	B4
2990	07J1E3210	07J1E32102	STÖBRUAX	GALI ULI	Sumpmåra	3	0	B4
2991	07J1E3210	07J1E32102	STÖBRUAX	CLAD MAR	Ag	3	0	B4
2992	07J1E3210	07J1E32102	STÖBRUAX	FRAN ALN	Brakved	3	0	B4
2993	07J1E3210	07J1E32102	STÖBRUAX	PINU SYL	Tall	3	0	B4
2994	07J1E3210	07J1E32102	STÖBRUAX	JUNI COM	En	3	0	B4
2995	07J1E3210	07J1E32102	STÖBRUAX	CAMP ELO	Kärrspärrmossa	1	1	M2
2996	07J1E3210	07J1E32102	STÖBRUAX	CAMP STE	Guldspärrmossa	3	0	M2
2997	07J1E3310	07J1E33102	STÖBRUAX	SCHO FER	Axag	1	0	B4
2998	07J1E3310	07J1E33102	STÖBRUAX	C PANICE	Hirsstarr	1	1	B4
2999	07J1E3310	07J1E33102	STÖBRUAX	MOLI CAE	Blåtåtel	1	1	B4
3000	07J1E3310	07J1E33102	STÖBRUAX	SCHO NIG	Knappag	2	0	B4
3001	07J1E3310	07J1E33102	STÖBRUAX	POTE ERE	Blodrot	2	0	B4

Bilaga 1. Arttabell

3002	07J1E3310	07J1E33102	STÖBRUAX	PARN PAL	Slåtterblomma	2	0	B4
3003	07J1E3310	07J1E33102	STÖBRUAX	SUCC PRA	Ängsvädd	2	0	B4
3004	07J1E3310	07J1E33102	STÖBRUAX	MENT AQU	Vattenmynta	2	0	B4
3005	07J1E3310	07J1E33102	STÖBRUAX	LINU CAT	Vildlin	2	0	B4
3006	07J1E3310	07J1E33102	STÖBRUAX	AGRO GIG	Storven	2	0	B4
3007	07J1E3310	07J1E33102	STÖBRUAX	CLAD MAR	Ag	3	0	B4
3008	07J1E3310	07J1E33102	STÖBRUAX	EPIP PAL	Kärrknipprot	3	0	B4
3009	07J1E3310	07J1E33102	STÖBRUAX	PRIM FAR	Majviva	3	0	B4
3010	07J1E3310	07J1E33102	STÖBRUAX	DACT INC	Ängsnycklar	3	0	B4
3011	07J1E3310	07J1E33102	STÖBRUAX	GYMN CON	Brudsporre	3	0	B4
3012	07J1E3310	07J1E33102	STÖBRUAX	POTE REP	Revfingerört	3	0	B4
3013	07J1E3310	07J1E33102	STÖBRUAX	JUNI COM	En	2	0	B4
3014	07J1E3310	07J1E33102	STÖBRUAX	PINU SYL	Tall	2	1	B4
3015	07J1E3310	07J1E33102	STÖBRUAX	PICE ABI	Gran	3	0	B4
3016	07J1E3310	07J1E33102	STÖBRUAX	FRAN ALN	Brakved	2	0	B4
3017	07J1E3310	07J1E33102	STÖBRUAX	SALI REP	Krypvide	3	0	B4
3018	07J1E3310	07J1E33102	STÖBRUAX	CTEN MOL	Kalkkammossa	3	0	M2
3019	07J1E3310	07J1E33102	STÖBRUAX	CAMP STE	Guldspärrmossa	3	0	M2
3020	07J1E3310	07J1E33102	STÖBRUAX	CAMP ELO	Kärrspärrmossa	3	0	M2
3021	07J1E3310	07J1E33102	STÖBRUAX	SCOR COS	Späd skorpionmossa	3	0	M2
3022	07J2D0410	07J2D04101	STÖBRUAX	SCHO FER	Axag	1	1	B4
3023	07J2D0410	07J2D04101	STÖBRUAX	MOLI CAE	Blåtåtel	1	1	B4
3024	07J2D0410	07J2D04101	STÖBRUAX	SESL CAE	Älväxing	1	0	B4
3025	07J2D0410	07J2D04101	STÖBRUAX	EPIP PAL	Kärrknipprot	2	0	B4
3026	07J2D0410	07J2D04101	STÖBRUAX	POTE ERE	Blodrot	2	0	B4
3027	07J2D0410	07J2D04101	STÖBRUAX	PARN PAL	Slåtterblomma	2	0	B4
3028	07J2D0410	07J2D04101	STÖBRUAX	PRIM FAR	Majviva	2	0	B4
3029	07J2D0410	07J2D04101	STÖBRUAX	LINU CAT	Vildlin	2	0	B4
3030	07J2D0410	07J2D04101	STÖBRUAX	INUL SAL	Krissla	2	0	B4
3031	07J2D0410	07J2D04101	STÖBRUAX	SUCC PRA	Ängsvädd	2	0	B4
3032	07J2D0410	07J2D04101	STÖBRUAX	GALI BOR	Vitmåra	2	0	B4
3033	07J2D0410	07J2D04101	STÖBRUAX	BRIZ MED	Darrgräs	3	0	B4
3034	07J2D0410	07J2D04101	STÖBRUAX	GYMN CON	Brudsporre	3	0	B4
3035	07J2D0410	07J2D04101	STÖBRUAX	SCHO NIG	Knappag	3	0	B4
3036	07J2D0410	07J2D04101	STÖBRUAX	CLAD MAR	Ag	3	0	B4
3037	07J2D0410	07J2D04101	STÖBRUAX	GENT ULI	Sumpgentiana	3	0	B4
3038	07J2D0410	07J2D04101	STÖBRUAX	LYSI VUL	Strandlysing	3	0	B4
3039	07J2D0410	07J2D04101	STÖBRUAX	LEON AUT	Höstfibbla	3	0	B4
3040	07J2D0410	07J2D04101	STÖBRUAX	AGRO GIG	Storven	3	0	B4
3041	07J2D0410	07J2D04101	STÖBRUAX	SCOR HUM	Svinrot	3	0	B4
3042	07J2D0410	07J2D04101	STÖBRUAX	PINU SYL	Tall	2	0	B4
3043	07J2D0410	07J2D04101	STÖBRUAX	FRAN ALN	Brakved	2	0	B4
3044	07J2D0410	07J2D04101	STÖBRUAX	JUNI COM	En	2	0	B4
3045	07J2D0410	07J2D04101	STÖBRUAX	CAMP STE	Guldspärrmossa	2	0	M2
3046	07J2D0410	07J2D04101	STÖBRUAX	CAMP ELO	Kärrspärrmossa	2	0	M2
3047	07J2D0410	07J2D04101	STÖBRUAX	FISS ADI	Stor fickmossa	3	0	M2
3048	07J2D0410	07J2D04101	STÖBRUAX	CTEN MOL	Kalkkammossa	3	0	M2
3049	07J2E0110	07J2E01101	STÖBRUAX	MOLI CAE	Blåtåtel	1	1	B4
3050	07J2E0110	07J2E01101	STÖBRUAX	SCHO FER	Axag	1	1	B4
3051	07J2E0110	07J2E01101	STÖBRUAX	SESL CAE	Älväxing	1	1	B4
3052	07J2E0110	07J2E01101	STÖBRUAX	SUCC PRA	Ängsvädd	2	0	B4
3053	07J2E0110	07J2E01101	STÖBRUAX	INUL SAL	Krissla	2	0	B4
3054	07J2E0110	07J2E01101	STÖBRUAX	JUNI COM	En	2	0	B4
3055	07J2E0110	07J2E01101	STÖBRUAX	PINU SYL	Tall	2	0	B4
3056	07J2E0110	07J2E01101	STÖBRUAX	C FLACCA	Slankstarr	2	0	B4
3057	07J2E0110	07J2E01101	STÖBRUAX	LEON AUT	Höstfibbla	2	0	B4
3058	07J2E0110	07J2E01101	STÖBRUAX	CALA VAR	Piggrör	2	0	B4
3059	07J2E0110	07J2E01101	STÖBRUAX	PARN PAL	Slåtterblomma	2	0	B4
3060	07J2E0110	07J2E01101	STÖBRUAX	POTE ERE	Blodrot	2	0	B4
3061	07J2E0110	07J2E01101	STÖBRUAX	AGRO GIG	Storven	2	0	B4
3062	07J2E0110	07J2E01101	STÖBRUAX	ELEO QUI	Tagelsäv	3	0	B4
3063	07J2E0110	07J2E01101	STÖBRUAX	TRIG PAL	Kärrsälting	3	0	B4
3064	07J2E0110	07J2E01101	STÖBRUAX	RHIN OSI	Öselskallra	3	0	B4
3065	07J2E0110	07J2E01101	STÖBRUAX	TOFI CAL	Kärrlilja	3	0	B4
3066	07J2E0110	07J2E01101	STÖBRUAX	CENT LIT	Kustarun	3	0	B4
3067	07J2E0110	07J2E01101	STÖBRUAX	PRUN VUL	Brunört	3	0	B4
3068	07J2E0110	07J2E01101	STÖBRUAX	FRAN ALN	Brakved	3	0	B4
3069	07J2E0110	07J2E01101	STÖBRUAX	GYMN CON	Brudsporre	3	0	B4
3070	07J2E0110	07J2E01101	STÖBRUAX	CLAD MAR	Ag	3	0	B4
3071	07J2E0110	07J2E01101	STÖBRUAX	EPIP PAL	Kärrknipprot	3	0	B4
3072	07J2E0110	07J2E01101	STÖBRUAX	TUSS FAR	Tussilago	3	0	B4
3073	07J2E0110	07J2E01101	STÖBRUAX	GE AM AM	Sen ängsgentiana	3	0	B4
3074	07J2E0110	07J2E01101	STÖBRUAX	TETR MAR	Klöverärt	3	0	B4
3075	07J2E0110	07J2E01101	STÖBRUAX	MONO HYP	Kal tallört	3	0	B4
3076	07J2E0110	07J2E01101	STÖBRUAX	GYMN ODO	Luktsporre	3	0	B4
3077	07J2E0110	07J2E01101	STÖBRUAX	LINU CAT	Vildlin	3	0	B4
3078	07J2E0110	07J2E01101	STÖBRUAX	PRIM FAR	Majviva	3	0	B4
3079	07J2E0110	07J2E01101	STÖBRUAX	SALI REP	Krypvide	3	0	B4
3080	07J2E0110	07J2E01101	STÖBRUAX	EQUI VAR	Smalfräken	3	0	B4

Bilaga 1. Arttabell

3081	07J2E0110	07J2E01101	STÖBRUAX	SCOR HUM	Svinrot	3	0	B4
3082	07J2E0110	07J2E01101	STÖBRUAX	GENT ULI	Sumpgentiana	3	0	B4
3083	07J2E0110	07J2E01101	STÖBRUAX	BRIZ MED	Darrgräs	3	0	B4
3084	07J2E0110	07J2E01101	STÖBRUAX	CENT JAC	Rödklint	3	0	B4
3085	07J2E0110	07J2E01101	STÖBRUAX	GALI BOR	Vitmåra	3	0	B4
3086	07J2E0110	07J2E01101	STÖBRUAX	ANTE DIO	Kattfot	3	0	B4
3087	07J2E0110	07J2E01101	STÖBRUAX	INUL SAL	Krissla	3	0	B4
3088	07J2E0110	07J2E01101	STÖBRUAX	RUBU SAX	Stenbär	3	0	B4
3089	07J2E0110	07J2E01101	STÖBRUAX	TUSS FAR	Tussilago	3	0	B4
3090	07J2E0110	07J2E01101	STÖBRUAX	CIRS PAL	Kärrtistel	3	0	B4
3091	07J2E0110	07J2E01101	STÖBRUAX	EUPH STR	Vanlig ögontröst	3	0	B4
3092	07J2E0110	07J2E01101	STÖBRUAX	CENT JAC	Rödklint	3	0	B4
3093	07J2E0110	07J2E01101	STÖBRUAX	CAMP ELO	Kärrspärrmossa	1	0	M2
3094	07J2E0110	07J2E01101	STÖBRUAX	SCOR SCO	Korvskorpionmossa	1	0	M2
3095	07J2E0110	07J2E01101	STÖBRUAX	SCOR COS	Späd skorpionmossa	1	0	M2
3096	07J2E0610	07J2E06103	STÖBRUAX	MOLI CAE	Blåtåtel	1	1	B4
3097	07J2E0610	07J2E06103	STÖBRUAX	DANT DEC	Knägräs	1	0	B4
3098	07J2E0610	07J2E06103	STÖBRUAX	GENT ULI	Sumpgentiana	1	0	B4
3099	07J2E0610	07J2E06103	STÖBRUAX	C PANICE	Hirsstarr	1	1	B4
3100	07J2E0610	07J2E06103	STÖBRUAX	C HOSTIA	Ängsstarr	1	0	B4
3101	07J2E0610	07J2E06103	STÖBRUAX	SCHO FER	Axag	1	1	B4
3102	07J2E0610	07J2E06103	STÖBRUAX	BRIZ MED	Darrgräs	2	0	B4
3103	07J2E0610	07J2E06103	STÖBRUAX	PRIM FAR	Majviva	2	0	B4
3104	07J2E0610	07J2E06103	STÖBRUAX	POTE ERE	Blodrot	2	0	B4
3105	07J2E0610	07J2E06103	STÖBRUAX	SUCC PRA	Ängsvädd	2	0	B4
3106	07J2E0610	07J2E06103	STÖBRUAX	MENT AQU	Vattenmynta	2	0	B4
3107	07J2E0610	07J2E06103	STÖBRUAX	C FLACCA	Slankstarr	2	0	B4
3108	07J2E0610	07J2E06103	STÖBRUAX	PARN PAL	Slåtterblomma	2	0	B4
3109	07J2E0610	07J2E06103	STÖBRUAX	AGRO GIG	Storven	2	0	B4
3110	07J2E0610	07J2E06103	STÖBRUAX	CLAD MAR	Ag	2	0	B4
3111	07J2E0610	07J2E06103	STÖBRUAX	C DEMISS	Grönstarr	2	0	B4
3112	07J2E0610	07J2E06103	STÖBRUAX	PRUN VUL	Brunört	3	0	B4
3113	07J2E0610	07J2E06103	STÖBRUAX	POLY AMA	Rosettjungfrulin	3	0	B4
3114	07J2E0610	07J2E06103	STÖBRUAX	LEON AUT	Höstfibbla	3	0	B4
3115	07J2E0610	07J2E06103	STÖBRUAX	LINU CAT	Vildlin	3	0	B4
3116	07J2E0610	07J2E06103	STÖBRUAX	INUL SAL	Krissla	3	0	B4
3117	07J2E0610	07J2E06103	STÖBRUAX	CIRS PAL	Kärrtistel	3	0	B4
3118	07J2E0610	07J2E06103	STÖBRUAX	LITT UNI	Strandpryl	3	0	B4
3119	07J2E0610	07J2E06103	STÖBRUAX	CENT LIT	Kustarun	3	0	B4
3120	07J2E0610	07J2E06103	STÖBRUAX	SCHO NIG	Knappag	3	0	B4
3121	07J2E0610	07J2E06103	STÖBRUAX	TOFI CAL	Kärrlilja	3	0	B4
3122	07J2E0610	07J2E06103	STÖBRUAX	PINU SYL	Tall	2	1	B4
3123	07J2E0610	07J2E06103	STÖBRUAX	JUNI COM	En	3	0	B4
3124	07J2E0610	07J2E06103	STÖBRUAX	FRAN ALN	Brakved	3	0	B4
3125	07J2E0610	07J2E06103	STÖBRUAX	PICE ABI	Gran	3	0	B4
3126	07J2E0610	07J2E06103	STÖBRUAX	SALI REP	Krypvide	3	0	B4
3127	07J2E0610	07J2E06103	STÖBRUAX	BRYU PSE	Kärrbryum	3	0	M2
3128	07J2E0610	07J2E06103	STÖBRUAX	CAMP STE	Guldspärrmossa	2	0	M2
3129	07J2E3010	07J2E30102	STÖBRUAX	SCHO FER	Axag	1	1	B4
3130	07J2E3010	07J2E30102	STÖBRUAX	MOLI CAE	Blåtåtel	1	1	B4
3131	07J2E3010	07J2E30102	STÖBRUAX	C PANICE	Hirsstarr	1	0	B4
3132	07J2E3010	07J2E30102	STÖBRUAX	PARN PAL	Slåtterblomma	2	0	B4
3133	07J2E3010	07J2E30102	STÖBRUAX	PRIM FAR	Majviva	2	0	B4
3134	07J2E3010	07J2E30102	STÖBRUAX	POTE ERE	Blodrot	2	0	B4
3135	07J2E3010	07J2E30102	STÖBRUAX	SUCC PRA	Ängsvädd	2	0	B4
3136	07J2E3010	07J2E30102	STÖBRUAX	SCHO NIG	Knappag	2	0	B4
3137	07J2E3010	07J2E30102	STÖBRUAX	EQUI VAR	Smalfräken	2	0	B4
3138	07J2E3010	07J2E30102	STÖBRUAX	C FLACCA	Slankstarr	2	0	B4
3139	07J2E3010	07J2E30102	STÖBRUAX	CENT LIT	Kustarun	3	0	B4
3140	07J2E3010	07J2E30102	STÖBRUAX	LINU CAT	Vildlin	3	0	B4
3141	07J2E3010	07J2E30102	STÖBRUAX	SCOR HUM	Svinrot	3	0	B4
3142	07J2E3010	07J2E30102	STÖBRUAX	EPIP PAL	Kärrknipprot	3	0	B4
3143	07J2E3010	07J2E30102	STÖBRUAX	GALI BOR	Vitmåra	3	0	B4
3144	07J2E3010	07J2E30102	STÖBRUAX	SESL CAE	Älväxing	3	0	B4
3145	07J2E3010	07J2E30102	STÖBRUAX	CLAD MAR	Ag	3	0	B4
3146	07J2E3010	07J2E30102	STÖBRUAX	GYMN CON	Brudsporre	3	0	B4
3147	07J2E3010	07J2E30102	STÖBRUAX	JUNC JUB	Trubbtåg	3	0	B4
3148	07J2E3010	07J2E30102	STÖBRUAX	PINU SYL	Tall	2	1	B4
3149	07J2E3010	07J2E30102	STÖBRUAX	JUNI COM	En	3	0	B4
3150	07J2E3010	07J2E30102	STÖBRUAX	FRAN ALN	Brakved	2	0	B4
3151	07J2E3010	07J2E30102	STÖBRUAX	SCOR COS	Späd skorpionmossa	2	0	M2
3152	07J2E3010	07J2E30102	STÖBRUAX	SCOR SCO	Korvskorpionmossa	1	0	M2
3153	07J2E3010	07J2E30102	STÖBRUAX	CAMP STE	Guldspärrmossa	2	0	M2
3154	07J2E3010	07J2E30102	STÖBRUAX	CAMP ELO	Kärrspärrmossa	3	0	M2
3155	07J2F0310	07J2F03102	GLESGRAS	SESL CAE	Älväxing	1	1	B4
3156	07J2F0310	07J2F03102	GLESGRAS	MOLI CAE	Blåtåtel	1	1	B4
3157	07J2F0310	07J2F03102	GLESGRAS	AGRO GIG	Storven	1	0	B4
3158	07J2F0310	07J2F03102	GLESGRAS	C PANCE	Hirsstarr	1	1	B4
3159	07J2F0310	07J2F03102	GLESGRAS	C FLACCA	Slankstarr	1	0	B4

Bilaga 1. Arttabell

3160	07J2F0310	07J2F03102	GLESGRAS	SUCC PRA	Ängsvädd	2	0	B4
3161	07J2F0310	07J2F03102	GLESGRAS	LINU CAT	Vildlin	2	0	B4
3162	07J2F0310	07J2F03102	GLESGRAS	POTE ERE	Blodrot	2	0	B4
3163	07J2F0310	07J2F03102	GLESGRAS	SCHO FER	Axag	2	0	B4
3164	07J2F0310	07J2F03102	GLESGRAS	PARN PAL	Slåtterblomma	2	0	B4
3165	07J2F0310	07J2F03102	GLESGRAS	BRIZ MED	Darrgräs	3	0	B4
3166	07J2F0310	07J2F03102	GLESGRAS	GALI BOR	Vitmåra	3	0	B4
3167	07J2F0310	07J2F03102	GLESGRAS	EPIP PAL	Kärrknipprot	3	0	B4
3168	07J2F0310	07J2F03102	GLESGRAS	TOFI CAL	Kärrlilja	3	0	B4
3169	07J2F0310	07J2F03102	GLESGRAS	GYMN CON	Brudsporre	3	0	B4
3170	07J2F0310	07J2F03102	GLESGRAS	DACT INC	Ängsnycklar	3	0	B4
3171	07J2F0310	07J2F03102	GLESGRAS	DACT TRA	Sumpnycklar	3	0	B4
3172	07J2F0310	07J2F03102	GLESGRAS	PRIM FAR	Majviva	3	0	B4
3173	07J2F0310	07J2F03102	GLESGRAS	INUL SAL	Krissla	3	0	B4
3174	07J2F0310	07J2F03102	GLESGRAS	BRAC PIN	Backskafting	3	0	B4
3175	07J2F0310	07J2F03102	GLESGRAS	ERIO LAT	Gräsull	3	0	B4
3176	07J2F0310	07J2F03102	GLESGRAS	PLAT BIF	Nattviol	3	0	B4
3177	07J2F0310	07J2F03102	GLESGRAS	SCOR HUM	Svinrot	3	0	B4
3178	07J2F0310	07J2F03102	GLESGRAS	JUNI COM	En	2	0	B4
3179	07J2F0310	07J2F03102	GLESGRAS	PINU SYL	Tall	2	1	B4
3180	07J2F0310	07J2F03102	GLESGRAS	FRAN ALN	Brakved	2	0	B4
3181	07J2F0310	07J2F03102	GLESGRAS	SALI REP	Krypvide	3	0	B4
3182	07J2F0310	07J2F03102	GLESGRAS	PICE ABI	Gran	3	0	B4
3183	07J2F0310	07J2F03102	GLESGRAS	ANEU PIN	Fetbålmossa	3	0	M2
3184	07J2F0310	07J2F03102	GLESGRAS	SCOR SCO	Korvskorpionmossa	1	0	M2
3185	07J2F0310	07J2F03102	GLESGRAS	SCLE PUR	Pösmossa	2	0	M2
3186	07J2F0310	07J2F03102	GLESGRAS	CAMP STE	Guldspärrmossa	2	0	M2
3187	07J2F0310	07J2F03102	GLESGRAS	BRYU PSE	Kärrbryum	3	0	M2
3188	07J2G0610	07J2G06102	STÖBRUAX	SCHO FER	Axag	1	0	B4
3189	07J2G0610	07J2G06102	STÖBRUAX	MOLI CAE	Blåtåtel	1	1	B4
3190	07J2G0610	07J2G06102	STÖBRUAX	SESL CAE	Älväxing	1	0	B4
3191	07J2G0610	07J2G06102	STÖBRUAX	CENT JAC	Rödklint	2	0	B4
3192	07J2G0610	07J2G06102	STÖBRUAX	PRIM FAR	Majviva	2	0	B4
3193	07J2G0610	07J2G06102	STÖBRUAX	INUL SAL	Krissla	2	0	B4
3194	07J2G0610	07J2G06102	STÖBRUAX	PARN PAL	Slåtterblomma	2	0	B4
3195	07J2G0610	07J2G06102	STÖBRUAX	SUCC PRA	Ängsvädd	2	0	B4
3196	07J2G0610	07J2G06102	STÖBRUAX	EPIP PAL	Kärrknipprot	3	0	B4
3197	07J2G0610	07J2G06102	STÖBRUAX	GYMN CON	Brudsporre	3	0	B4
3198	07J2G0610	07J2G06102	STÖBRUAX	GENT ULI	Sumpgentiana	3	0	B4
3199	07J2G0610	07J2G06102	STÖBRUAX	LYTH SAL	Fackelblomster	3	0	B4
3200	07J2G0610	07J2G06102	STÖBRUAX	LINU CAT	Vildlin	3	0	B4
3201	07J2G0610	07J2G06102	STÖBRUAX	PRUN VUL	Brunört	3	0	B4
3202	07J2G0610	07J2G06102	STÖBRUAX	POTE REP	Revfingerört	3	0	B4
3203	07J2G0610	07J2G06102	STÖBRUAX	CIRS PAL	Kärrtistel	3	0	B4
3204	07J2G0610	07J2G06102	STÖBRUAX	LYSI VUL	Strandlysing	3	0	B4
3205	07J2G0610	07J2G06102	STÖBRUAX	ANGE SYL	Strätta	3	0	B4
3206	07J2G0610	07J2G06102	STÖBRUAX	GY CO;DE	Praktsporre	3	0	B4
3207	07J2G0610	07J2G06102	STÖBRUAX	PINU SYL	Tall	2	1	B4
3208	07J2G0610	07J2G06102	STÖBRUAX	FRAN ALN	Brakved	3	0	B4
3209	07J2G0610	07J2G06102	STÖBRUAX	JUNI COM	En	3	0	B4
3210	07J2G0610	07J2G06102	STÖBRUAX	BETU PUB	Glasbjörk	3	0	B4
3211	07J2G0610	07J2G06102	STÖBRUAX	CAMP STE	Guldspärrmossa	3	0	M2
3212	07J2G0610	07J2G06102	STÖBRUAX	CTEN MOL	Kalkkammossa	3	0	M2
3213	07J2G3010	07J2G30101	STÖBRUAX	SCHO FER	Axag	1	1	B4
3214	07J2G3010	07J2G30101	STÖBRUAX	JUNC SUB	Trubbtåg	1	1	B4
3215	07J2G3010	07J2G30101	STÖBRUAX	TOFI CAL	Kärrlilja	2	0	B4
3216	07J2G3010	07J2G30101	STÖBRUAX	POTE ERE	Blodrot	2	0	B4
3217	07J2G3010	07J2G30101	STÖBRUAX	MOLI CAE	Blåtåtel	2	0	B4
3218	07J2G3010	07J2G30101	STÖBRUAX	ERIO LAT	Gräsull	2	0	B4
3219	07J2G3010	07J2G30101	STÖBRUAX	CALL VUL	Ljung	3	0	B4
3220	07J2G3010	07J2G30101	STÖBRUAX	DACT TRA	Sumpnycklar	3	0	B4
3221	07J2G3010	07J2G30101	STÖBRUAX	EQUI PAL	Kärrfräken	3	0	B4
3222	07J2G3010	07J2G30101	STÖBRUAX	C HOSTIA	Ängsstarr	3	0	B4
3223	07J2G3010	07J2G30101	STÖBRUAX	CIRS PAL	Kärrtistel	3	0	B4
3224	07J2G3010	07J2G30101	STÖBRUAX	GYMN ODO	Luktsporre	3	0	B4
3225	07J2G3010	07J2G30101	STÖBRUAX	C FLACCA	Slankstarr	3	0	B4
3226	07J2G3010	07J2G30101	STÖBRUAX	GE AM AM	Sen ängsgentiana	3	0	B4
3227	07J2G3010	07J2G30101	STÖBRUAX	GENT ULI	Sumpgentiana	3	0	B4
3228	07J2G3010	07J2G30101	STÖBRUAX	GYMN CON	Brudsporre	3	0	B4
3229	07J2G3010	07J2G30101	STÖBRUAX	EQUI VAR	Smalfräken	3	0	B4
3230	07J2G3010	07J2G30101	STÖBRUAX	SUCC PRA	Ängsvädd	3	0	B4
3231	07J2G3010	07J2G30101	STÖBRUAX	PARN PAL	Slåtterblomma	3	0	B4
3232	07J2G3010	07J2G30101	STÖBRUAX	PINU SYL	Tall	2	1	B4
3233	07J2G3010	07J2G30101	STÖBRUAX	FRAN ALN	Brakved	2	0	B4
3234	07J2G3010	07J2G30101	STÖBRUAX	JUNI COM	En	2	0	B4
3235	07J2G3010	07J2G30101	STÖBRUAX	PICE ABI	Gran	3	0	B4
3236	07J2G3010	07J2G30101	STÖBRUAX	SCOR COS	Späd skorpionmossa	1	0	M2
3237	07J2G3010	07J2G30101	STÖBRUAX	CAMP STE	Guldspärrmossa	1	1	M2
3238	07J2G3010	07J2G30101	STÖBRUAX	SCOR SCO	Korvskorpionmossa	3	0	M2

Bilaga 1. Arttabell

3239	07J2G3010	07J2G30101	STÖBRUAX	BRYU PSE	Kärrbryum	3	0	M2
3240	07J2G3010	07J2G30105	KÄLCRAT	PALU FAL	Klotuffossa	1	1	M2
3241	07J2G3010	07J2G30105	KÄLCRAT	PHIL CAL	Kalkkällmossa	1	1	M2
3242	07J2G3010	07J2G30105	KÄLCRAT	SCOR COS	Späd skorpionmossa	1	1	M2
3243	07J2G3010	07J2G30105	KÄLCRAT	CAMP STE	Guldspärrmossa	1	1	M2
3244	07J2G3010	07J2G30105	KÄLCRAT	SCOR SCO	Korvskorpionmossa	2	0	M2
3245	07J2G3010	07J2G30105	KÄLCRAT	BRYU PSE	Kärrbryum	2	0	M2
3246	07J2G3010	07J2G30105	KÄLCRAT	SCHO FER	Axag	1	0	B4
3247	07J2G3010	07J2G30105	KÄLCRAT	DROS ANG	Storsileshår	2	0	B4
3248	07J2G3010	07J2G30105	KÄLCRAT	TOFI CAL	Kärrlilja	2	0	B4
3249	07J2G3010	07J2G30105	KÄLCRAT	PRIM FAR	Majviva	2	0	B4
3250	07J2G3010	07J2G30105	KÄLCRAT	ELEO QUI	Tagelsäv	2	0	B4
3251	07J2G3010	07J2G30105	KÄLCRAT	CHARA Z	Kransalger	2	0	B4
3252	07J2G3010	07J2G30105	KÄLCRAT	C LEPIDO	Näbbstarr	2	0	B4
3253	07J2G3010	07J2G30105	KÄLCRAT	ERIO LAT	Gräsull	2	0	B4
3254	07J2G3010	07J2G30105	KÄLCRAT	CIRS PAL	Kärrtistel	3	0	B4
3255	07J2G3010	07J2G30105	KÄLCRAT	MOLI CAE	Blåtåtel	3	0	B4
3256	07J2G3010	07J2G30105	KÄLCRAT	EUPH STR	Vanlig ögontröst	3	0	B4
3257	07J2G3010	07J2G30105	KÄLCRAT	EQUI PAL	Kärrfräken	3	0	B4
3258	07J2G3010	07J2G30105	KÄLCRAT	CENT LIT	Kustarun	3	0	B4
3259	07J2G3010	07J2G30105	KÄLCRAT	PARN PAL	Slåtterblomma	3	0	B4
3260	07J2G3010	07J2G30105	KÄLCRAT	POTE ERE	Blodrot	3	0	B4
3261	07J2G3010	07J2G30105	KÄLCRAT	JUNC SUB	Trubbtåg	3	0	B4
3262	07J2G3010	07J2G30105	KÄLCRAT	PING ALP	Fjälltätört	3	0	B4
3263	07J2G3010	07J2G30105	KÄLCRAT	GYMN ODO	Luktsporre	3	0	B4
3264	07J2G3110	07J2G31101	STÖBRUAX	SCHO FER	Axag	1	1	B4
3265	07J2G3110	07J2G31101	STÖBRUAX	MOLI CAE	Blåtåtel	1	1	B4
3266	07J2G3110	07J2G31101	STÖBRUAX	SESL CAE	Älväxing	1	0	B4
3267	07J2G3110	07J2G31101	STÖBRUAX	PRIM FAR	Majviva	2	0	B4
3268	07J2G3110	07J2G31101	STÖBRUAX	POTE ERE	Blodrot	2	0	B4
3269	07J2G3110	07J2G31101	STÖBRUAX	SCHO NIG	Knappag	2	0	B4
3270	07J2G3110	07J2G31101	STÖBRUAX	SUCC PRA	Ängsvädd	2	0	B4
3271	07J2G3110	07J2G31101	STÖBRUAX	BRIZ MED	Darrgräs	2	0	B4
3272	07J2G3110	07J2G31101	STÖBRUAX	TOFI CAL	Kärrlilja	3	0	B4
3273	07J2G3110	07J2G31101	STÖBRUAX	CENT LIT	Kustarun	3	0	B4
3274	07J2G3110	07J2G31101	STÖBRUAX	EPIP PAL	Kärrknipprot	3	0	B4
3275	07J2G3110	07J2G31101	STÖBRUAX	PRUN VUL	Brunört	3	0	B4
3276	07J2G3110	07J2G31101	STÖBRUAX	EUPH STR	Vanlig ögontröst	3	0	B4
3277	07J2G3110	07J2G31101	STÖBRUAX	LINU CAT	Vildlin	3	0	B4
3278	07J2G3110	07J2G31101	STÖBRUAX	GENT ULI	Sumpgentiana	3	0	B4
3279	07J2G3110	07J2G31101	STÖBRUAX	POLY AMA	Rosettjungfrulin	3	0	B4
3280	07J2G3110	07J2G31101	STÖBRUAX	EQUI PAL	Kärrfräken	3	0	B4
3281	07J2G3110	07J2G31101	STÖBRUAX	PINU SYL	Tall	2	1	B4
3282	07J2G3110	07J2G31101	STÖBRUAX	JUNI COM	En	3	0	B4
3283	07J2G3110	07J2G31101	STÖBRUAX	FRAN ALN	Brakved	2	0	B4
3284	07J2G3110	07J2G31101	STÖBRUAX	PICE ABI	Gran	3	0	B4
3285	07J2G3110	07J2G31101	STÖBRUAX	CAMP STE	Guldspärrmossa	1	1	B4
3286	07J2G3110	07J2G31101	STÖBRUAX	CTEN MOL	Kalkkammossa	1	1	M2
3287	07J2G3110	07J2G31101	STÖBRUAX	CAMP ELO	Kärrspärrmossa	2	0	M2
3288	07J2G3110	07J2G31101	STÖBRUAX	BRYU PSE	Kärrbryum	2	0	M2
3289	07J2G3110	07J2G31101	STÖBRUAX	CALA VAR	Piggrör	3	0	B4
3290	07J2G3210	07J2G32101	STÖBRUAX	MOLI CAE	Blåtåtel	1	1	B4
3291	07J2G3210	07J2G32101	STÖBRUAX	SCHO FER	Axag	1	1	B4
3292	07J2G3210	07J2G32101	STÖBRUAX	SESL CAE	Älväxing	2	0	B4
3293	07J2G3210	07J2G32101	STÖBRUAX	TOFI CAL	Kärrlilja	2	0	B4
3294	07J2G3210	07J2G32101	STÖBRUAX	C FLACCA	Slankstarr	2	0	B4
3295	07J2G3210	07J2G32101	STÖBRUAX	POTE ERE	Blodrot	2	0	B4
3296	07J2G3210	07J2G32101	STÖBRUAX	PRIM FAR	Majviva	2	0	B4
3297	07J2G3210	07J2G32101	STÖBRUAX	LINU CAT	Vildlin	2	0	B4
3298	07J2G3210	07J2G32101	STÖBRUAX	SUCC PRA	Ängsvädd	2	0	B4
3299	07J2G3210	07J2G32101	STÖBRUAX	PARN PAL	Slåtterblomma	3	0	B4
3300	07J2G3210	07J2G32101	STÖBRUAX	CENT JAC	Rödklint	3	0	B4
3301	07J2G3210	07J2G32101	STÖBRUAX	AGRO GIG	Storven	3	0	B4
3302	07J2G3210	07J2G32101	STÖBRUAX	CALL VUL	Ljung	3	0	B4
3303	07J2G3210	07J2G32101	STÖBRUAX	GYMN ODO	Luktsporre	3	0	B4
3304	07J2G3210	07J2G32101	STÖBRUAX	GALI BOR	Vitmåra	3	0	B4
3305	07J2G3210	07J2G32101	STÖBRUAX	GENT ULI	Sumpgentiana	3	0	B4
3306	07J2G3210	07J2G32101	STÖBRUAX	EPIP PAL	Kärrknipprot	3	0	B4
3307	07J2G3210	07J2G32101	STÖBRUAX	PING VUL	Tätört	3	0	B4
3308	07J2G3210	07J2G32101	STÖBRUAX	SALI CIN	Gråvide	3	0	B4
3309	07J2G3210	07J2G32101	STÖBRUAX	PINU SYL	Tall	3	0	B4
3310	07J2G3210	07J2G32101	STÖBRUAX	JUNI COM	En	3	0	B4
3311	07J2G3210	07J2G32101	STÖBRUAX	SALI REP	Krypvide	3	0	B4
3312	07J2G3210	07J2G32101	STÖBRUAX	CAMP STE	Guldspärrmossa	1	1	M2
3313	07J2G3210	07J2G32101	STÖBRUAX	SCOR SCO	Korvskorpionmossa	3	0	M2
3314	07J2G3210	07J2G32101	STÖBRUAX	CTEN MOL	Kalkkammossa	3	0	M2
3315	07J2G3210	07J2G32103	KÄLLCRAT	SCHO FER	Axag	1	0	B4
3316	07J2G3210	07J2G32103	KÄLLCRAT	PRIM FAR	Majviva	2	0	B4
3317	07J2G3210	07J2G32103	KÄLLCRAT	EU SA;SC	Brun ögontröst	3	0	B4

Bilaga 1. Arttabell

3318	07J2G3210	07J2G32103	KÄLLCRAT	SUCC PRA	Ängsvädd	3	0	B4
3319	07J2G3210	07J2G32103	KÄLLCRAT	JUNC ART	Ryltåg	3	0	B4
3320	07J2G3210	07J2G32103	KÄLLCRAT	PING ALP	Fjälltätört	3	0	B4
3321	07J2G3210	07J2G32103	KÄLLCRAT	PARN PAL	Slåtterblomma	3	0	B4
3322	07J2G3210	07J2G32103	KÄLLCRAT	C FLACCA	Slankstarr	3	0	B4
3323	07J2G3210	07J2G32103	KÄLLCRAT	AL SC;AL	Alvargräslök	3	0	B4
3324	07J2G3210	07J2G32103	KÄLLCRAT	AGRO GIG	Storven	3	0	B4
3325	07J2G3210	07J2G32103	KÄLLCRAT	SCOR COS	Späd skorpionmossa	3	0	M2
3326	07J2G3210	07J2G32103	KÄLLCRAT	PALU FAL	Klotuffossa	3	0	M2
3327	07J2G3210	07J2G32103	KÄLLCRAT	BRYU PSE	Kärrbryum	3	0	M2
3328	07J2G3310	07J2G33101	STÖBRUAX	SCHO FER	Axag	1	1	B4
3329	07J2G3310	07J2G33101	STÖBRUAX	MOLI CAE	Blåtåtel	1	1	B4
3330	07J2G3310	07J2G33101	STÖBRUAX	C FLACCA	Slankstarr	1	0	B4
3331	07J2G3310	07J2G33101	STÖBRUAX	AGRO GIG	Storven	1	0	B4
3332	07J2G3310	07J2G33101	STÖBRUAX	POTE ERE	Blodrot	1	0	B4
3333	07J2G3310	07J2G33101	STÖBRUAX	SUCC PRA	Ängsvädd	2	0	B4
3334	07J2G3310	07J2G33101	STÖBRUAX	C HOSTIA	Ängsstarr	2	0	B4
3335	07J2G3310	07J2G33101	STÖBRUAX	PRUN VUL	Brunört	2	0	B4
3336	07J2G3310	07J2G33101	STÖBRUAX	LINU CAT	Vildlin	2	0	B4
3337	07J2G3310	07J2G33101	STÖBRUAX	MENT AQU	Vattenmynta	2	0	B4
3338	07J2G3310	07J2G33101	STÖBRUAX	C VIRIDU	Näbbstarr	2	0	B4
3339	07J2G3310	07J2G33101	STÖBRUAX	EPIP PAL	Kärrknipprot	3	0	B4
3340	07J2G3310	07J2G33101	STÖBRUAX	PARN PAL	Slåtterblomma	3	0	B4
3341	07J2G3310	07J2G33101	STÖBRUAX	LEON AUT	Höstfibbla	3	0	B4
3342	07J2G3310	07J2G33101	STÖBRUAX	CENT JAC	Rödklint	3	0	B4
3343	07J2G3310	07J2G33101	STÖBRUAX	POTE ANS	Blodrot	3	0	B4
3344	07J2G3310	07J2G33101	STÖBRUAX	SESL CAE	Älväxing	3	0	B4
3345	07J2G3310	07J2G33101	STÖBRUAX	DACT INC	Ängsnycklar	3	0	B4
3346	07J2G3310	07J2G33101	STÖBRUAX	GENT ULI	Sumpgentiana	3	0	B4
3347	07J2G3310	07J2G33101	STÖBRUAX	JUNI COM	En	3	0	B4
3348	07J2G3310	07J2G33101	STÖBRUAX	FRAN ALN	Brakved	3	0	B4
3349	07J2G3310	07J2G33101	STÖBRUAX	PINU SYL	Tall	3	0	B4
3350	07J2G3310	07J2G33101	STÖBRUAX	CAMP STE	Guldspärrmossa	3	0	M2
3351	07J2G4010	07J2G40101	GRASVEG	SESL CAE	Älväxing	1	1	B4
3352	07J2G4010	07J2G40101	GRASVEG	SCHO FER	Axag	1	0	B4
3353	07J2G4010	07J2G40101	GRASVEG	MOLI CAE	Blåtåtel	1	1	B4
3354	07J2G4010	07J2G40101	GRASVEG	CALA VAR	Piggrör	1	0	B4
3355	07J2G4010	07J2G40101	GRASVEG	AGRO GIG	Storven	1	0	B4
3356	07J2G4010	07J2G40101	GRASVEG	SUCC PRA	Ängsvädd	2	0	B4
3357	07J2G4010	07J2G40101	GRASVEG	POTE ERE	Blodrot	2	0	B4
3358	07J2G4010	07J2G40101	GRASVEG	C FLACCA	Slankstarr	2	0	B4
3359	07J2G4010	07J2G40101	GRASVEG	LINU CAT	Vildlin	2	0	B4
3360	07J2G4010	07J2G40101	GRASVEG	C HOSTIA	Ängsstarr	2	0	B4
3361	07J2G4010	07J2G40101	GRASVEG	INUL SAL	Krissla	2	0	B4
3362	07J2G4010	07J2G40101	GRASVEG	SCOR HUM	Svinrot	2	0	B4
3363	07J2G4010	07J2G40101	GRASVEG	EPIP PAL	Kärrknipprot	3	0	B4
3364	07J2G4010	07J2G40101	GRASVEG	GYMN ODO	Luktsporre	3	0	B4
3365	07J2G4010	07J2G40101	GRASVEG	CENT JAC	Rödklint	3	0	B4
3366	07J2G4010	07J2G40101	GRASVEG	SALI REP	Krypvide	3	0	B4
3367	07J2G4010	07J2G40101	GRASVEG	GALI BOR	Vitmåra	3	0	B4
3368	07J2G4010	07J2G40101	GRASVEG	CALL VUL	Ljung	3	0	B4
3369	07J2G4010	07J2G40101	GRASVEG	POTE ERE	Blodrot	3	0	B4
3370	07J2G4010	07J2G40101	GRASVEG	TUSS FAR	Tussilago	3	0	B4
3371	07J2G4010	07J2G40101	GRASVEG	PRIM FAR	Majviva	3	0	B4
3372	07J2G4010	07J2G40101	GRASVEG	FRAN ALN	Brakved	3	0	B4
3373	07J2G4010	07J2G40101	GRASVEG	PINU SYL	Tall	2	1	B4
3374	07J2G4010	07J2G40101	GRASVEG	SALI CIN	Gråvide	3	0	B4
3375	07J2G4010	07J2G40101	GRASVEG	JUNI COM	En	3	0	B4
3376	07J2G4010	07J2G40101	GRASVEG	CAMP STE	Guldspärrmossa	3	0	M2
3377	07J2I0110	07J2I01102	GRASVEG	MOLI CAE	Blåtåtel	1	1	B4
3378	07J2I0110	07J2I01102	GRASVEG	SESL CAE	Älväxing	1	1	B4
3379	07J2I0110	07J2I01102	GRASVEG	SUCC PRA	Ängsvädd	2	0	B4
3380	07J2I0110	07J2I01102	GRASVEG	POTE ERE	Blodrot	2	0	B4
3381	07J2I0110	07J2I01102	GRASVEG	C VIRIDU	Näbbstarr	2	0	B4
3382	07J2I0110	07J2I01102	GRASVEG	MENT AQU	Vattenmynta	2	0	B4
3383	07J2I0110	07J2I01102	GRASVEG	C HOSTIA	Ängsstarr	2	0	B4
3384	07J2I0110	07J2I01102	GRASVEG	HYDR VUL	Spikblad	2	0	B4
3385	07J2I0110	07J2I01102	GRASVEG	LINU CAT	Vildlin	3	0	B4
3386	07J2I0110	07J2I01102	GRASVEG	DACT INC	Ängsnycklar	3	0	B4
3387	07J2I0110	07J2I01102	GRASVEG	SCHO FER	Axag	3	0	B4
3388	07J2I0110	07J2I01102	GRASVEG	EQUI PAL	Kärrfräken	3	0	B4
3389	07J2I0110	07J2I01102	GRASVEG	RANU FLA	Ältranunkel	3	0	B4
3390	07J2I0110	07J2I01102	GRASVEG	LYSI VUL	Strandlysing	3	0	B4
3391	07J2I0110	07J2I01102	GRASVEG	LEON AUT	Höstfibbla	3	0	B4
3392	07J2I0110	07J2I01102	GRASVEG	PINU SYL	Tall	2	2	B4
3393	07J2I0110	07J2I01102	GRASVEG	JUNI COM	En	2	1	B4
3394	07J2I0110	07J2I01102	GRASVEG	FRAN ALN	Brakved	2	0	B4
3395	07J2I0110	07J2I01102	GRASVEG	SALI REP	Krypvide	2	0	B4
3396	07J2I0110	07J2I01102	GRASVEG	SCOR COS	Späd skorpionmossa	1	1	M2

Bilaga 1. Arttabell

3397	07J2I0110	07J2I01102	GRASVEG	SCLE PUR	Pösmossa	2	0	M2
3398	07J2I0110	07J2I01102	GRASVEG	CAMP STE	Guldspärrmossa	1	0	M2
3399	07J2I0110	07J2I01102	GRASVEG	SCOR SCO	Korvskorpionmossa	1	1	M2
3400	07J2I0110	07J2I01102	GRASVEG	CALL CUS	Spjutmossa	1	0	M2
3401	07J2I0110	07J2I01102	GRASVEG	CAMP ELO	Kärrspärrmossa	2	0	M2
3402	07J2I0110	07J2I01102	GRASVEG	BRYU PSE	Kärrbryum	3	0	M2
3403	07J2I0110	07J2I01102	GRASVEG	CTEN MOL	Kalkkammossa	3	0	M2
3404	07J3E0710	07J3E07101	GRASVEG	MOLI CAE	Blåtåtel	1	1	B4
3405	07J3E0710	07J3E07101	GRASVEG	CLAD MAR	Ag	1	0	B4
3406	07J3E0710	07J3E07101	GRASVEG	MYRI GAL	Pors	1	1	B4
3407	07J3E0710	07J3E07101	GRASVEG	PHRA AUS	Vass	2	0	B4
3408	07J3E0710	07J3E07101	GRASVEG	SUCC PRA	Ängsvädd	3	0	B4
3409	07J3E0710	07J3E07101	GRASVEG	POTE ERE	Blodrot	3	0	B4
3410	07J3E0710	07J3E07101	GRASVEG	CIRS PAL	Kärrtistel	3	0	B4
3411	07J3E0710	07J3E07101	GRASVEG	LYSI VUL	Strandlysing	3	0	B4
3412	07J3E0710	07J3E07101	GRASVEG	EQUI VAR	Smalfräken	3	0	B4
3413	07J3E0710	07J3E07101	GRASVEG	DACT INC	Ängsnycklar	3	0	B4
3414	07J3E0710	07J3E07101	GRASVEG	LIGU VUL	Liguster	2	1	B4
3415	07J3E0710	07J3E07101	GRASVEG	BETU PUB	Glasbjörk	3	1	B4
3416	07J3E0710	07J3E07101	GRASVEG	PINU SYL	Tall	2	1	B4
3417	07J3E0710	07J3E07101	GRASVEG	PICE ABI	Gran	2	0	B4
3418	07J3E0710	07J3E07101	GRASVEG	JUNI COM	En	2	1	B4
3419	07J3E0710	07J3E07101	GRASVEG	FRAN ALN	Brakved	3	0	B4
3420	07J3E0710	07J3E07101	GRASVEG	RHAM CAT	Getapel	3	0	B4
3421	07J3E0710	07J3E07101	GRASVEG	BRYU PSE	Kärrbryum	3	0	M2
3422	07J3E0710	07J3E07101	GRASVEG	CAMP ELO	Kärrspärrmossa	2	1	M2
3423	07J3E0710	07J3E07101	GRASVEG	CAMP STE	Guldspärrmossa	2	0	M2
3424	07J3F0910	07J3F09102	GRASVEG	MOLI CAE	Blåtåtel	1	1	B4
3425	07J3F0910	07J3F09102	GRASVEG	SESL CAE	Älväxing	1	0	B4
3426	07J3F0910	07J3F09102	GRASVEG	C PANICE	Hirsstarr	1	1	B4
3427	07J3F0910	07J3F09102	GRASVEG	C FLACCA	Slankstarr	1	0	B4
3428	07J3F0910	07J3F09102	GRASVEG	SUCC PRA	Ängsvädd	2	0	B4
3429	07J3F0910	07J3F09102	GRASVEG	PRIM FAR	Majviva	2	0	B4
3430	07J3F0910	07J3F09102	GRASVEG	GALI BOR	Vitmåra	3	0	B4
3431	07J3F0910	07J3F09102	GRASVEG	CENT JAC	Rödklint	3	0	B4
3432	07J3F0910	07J3F09102	GRASVEG	CENT LIT	Kustarun	3	0	B4
3433	07J3F0910	07J3F09102	GRASVEG	INUL SAL	Krissla	3	0	B4
3434	07J3F0910	07J3F09102	GRASVEG	LEON AUT	Höstfibbla	3	0	B4
3435	07J3F0910	07J3F09102	GRASVEG	TETR MAR	Klöverärt	3	0	B4
3436	07J3F0910	07J3F09102	GRASVEG	JUNI COM	En	3	0	B4
3437	07J3F0910	07J3F09102	GRASVEG	PINU SYL	Tall	2	1	B4
3438	07J3F0910	07J3F09102	GRASVEG	FRAN ALN	Brakved	3	0	B4
3439	07J3F0910	07J3F09102	GRASVEG	CAMP STE	Guldspärrmossa	2	0	M2
3440	07J3F0910	07J3F09102	GRASVEG	CAMP ELO	Kärrspärrmossa	2	0	M2
3441	07J3F0910	07J3F09102	GRASVEG	SCOR COS	Späd skorpionmossa	1	0	M2
3442	07J3H1210	07J3H12102	STÖBRUAX	SCHO FER	Axag	1	1	B4
3443	07J3H1210	07J3H12102	STÖBRUAX	EQUI VAR	Smalfräken	1	0	B4
3444	07J3H1210	07J3H12102	STÖBRUAX	POTE ERE	Blodrot	1	0	B4
3445	07J3H1210	07J3H12102	STÖBRUAX	SESL CAE	Älväxing	1	0	B4
3446	07J3H1210	07J3H12102	STÖBRUAX	SUCC PRA	Ängsvädd	2	0	B4
3447	07J3H1210	07J3H12102	STÖBRUAX	PARN PAL	Slåtterblomma	2	0	B4
3448	07J3H1210	07J3H12102	STÖBRUAX	MENT AQU	Vattenmynta	2	0	B4
3449	07J3H1210	07J3H12102	STÖBRUAX	JUNC ART	Ryltåg	2	0	B4
3450	07J3H1210	07J3H12102	STÖBRUAX	TOFI CAL	Kärrlilja	2	0	B4
3451	07J3H1210	07J3H12102	STÖBRUAX	C FLACCA	Slankstarr	2	0	B4
3452	07J3H1210	07J3H12102	STÖBRUAX	PARN PAL	Slåtterblomma	2	0	B4
3453	07J3H1210	07J3H12102	STÖBRUAX	INUL SAL	Krissla	3	0	B4
3454	07J3H1210	07J3H12102	STÖBRUAX	CIRS PAL	Kärrtistel	3	0	B4
3455	07J3H1210	07J3H12102	STÖBRUAX	RUBU SAX	Stenbär	3	0	B4
3456	07J3H1210	07J3H12102	STÖBRUAX	GALI BOR	Vitmåra	3	0	B4
3457	07J3H1210	07J3H12102	STÖBRUAX	CENT JAC	Rödklint	3	0	B4
3458	07J3H1210	07J3H12102	STÖBRUAX	CIRS PAL	Kärrtistel	3	0	B4
3459	07J3H1210	07J3H12102	STÖBRUAX	DACT INC	Ängsnycklar	3	0	B4
3460	07J3H1210	07J3H12102	STÖBRUAX	PING VUL	Tätört	3	0	B4
3461	07J3H1210	07J3H12102	STÖBRUAX	CENT LIT	Kustarun	3	0	B4
3462	07J3H1210	07J3H12102	STÖBRUAX	POLY AMA	Rosettjungfrulin	3	0	B4
3463	07J3H1210	07J3H12102	STÖBRUAX	SCOR HUM	Svinrot	3	0	B4
3464	07J3H1210	07J3H12102	STÖBRUAX	GYMN CON	Brudsporre	3	0	B4
3465	07J3H1210	07J3H12102	STÖBRUAX	EPIP PAL	Kärrknipprot	3	0	B4
3466	07J3H1210	07J3H12102	STÖBRUAX	DACT TRA	Sumpnycklar	3	0	B4
3467	07J3H1210	07J3H12102	STÖBRUAX	SALI REP	Krypvide	3	0	B4
3468	07J3H1210	07J3H12102	STÖBRUAX	JUNI COM	En	2	0	B4
3469	07J3H1210	07J3H12102	STÖBRUAX	PINU SYL	Tall	2	1	B4
3470	07J3H1210	07J3H12102	STÖBRUAX	BETU PUB	Glasbjörk	3	0	B4
3471	07J3H1210	07J3H12102	STÖBRUAX	FRAN ALN	Brakved	2	0	B4
3472	07J3H1210	07J3H12102	STÖBRUAX	VIBU OPU	Olvon	3	0	B4
3473	07J3H1210	07J3H12102	STÖBRUAX	CTEN MOL	Kalkkammossa	1	1	M2
3474	07J3H1210	07J3H12102	STÖBRUAX	CAMP STE	Guldspärrmossa	1	1	M2
3475	07J3H1210	07J3H12102	STÖBRUAX	FISS ADI	Stor fickmossa	2	0	M2

Bilaga 1. Arttabell

3476	07J3H1210	07J3H12102	STÖBRUAX	CAMP ELO	Kärrspärrmossa	1	0	M2
3477	07J3H1210	07J3H12102	STÖBRUAX	BRYU PSE	Kärrbryum	2	1	M2
3478	07J3H1210	07J3H12102	STÖBRUAX	SCOR COS	Späd skorpionmossa	1	1	M2
3479	07J3H1210	07J3H12102	STÖBRUAX	SCLE PUR	Pösmossa	1	0	M2
3480	07J3H1210	07J3H12102	STÖBRUAX	TOME NIT	Gyllenmmossa	2	0	M2
3481	07J3H3010	07J3H30101	GRASVEG	C PANICE	Hirsstarr	1	1	B4
3482	07J3H3010	07J3H30101	GRASVEG	MOLI CAE	Blåtåtel	1	1	B4
3483	07J3H3010	07J3H30101	GRASVEG	C HOSTIA	Ängsstarr	1	1	B4
3484	07J3H3010	07J3H30101	GRASVEG	PRIM FAR	Majviva	2	0	B4
3485	07J3H3010	07J3H30101	GRASVEG	POTE ERE	Blodrot	2	0	B4
3486	07J3H3010	07J3H30101	GRASVEG	SCHO FER	Axag	2	0	B4
3487	07J3H3010	07J3H30101	GRASVEG	SUCC PRA	Ängsvädd	2	0	B4
3488	07J3H3010	07J3H30101	GRASVEG	SESL CAE	Älväxing	2	0	B4
3489	07J3H3010	07J3H30101	GRASVEG	AGRO GIG	Storven	2	0	B4
3490	07J3H3010	07J3H30101	GRASVEG	EQUI VAR	Smalfräken	2	0	B4
3491	07J3H3010	07J3H30101	GRASVEG	LINU CAT	Vildlin	3	0	B4
3492	07J3H3010	07J3H30101	GRASVEG	EQUI PAL	Kärrfräken	3	0	B4
3493	07J3H3010	07J3H30101	GRASVEG	SALI REP	Krypvide	3	0	B4
3494	07J3H3010	07J3H30101	GRASVEG	POTE REP	Revfingerört	3	0	B4
3495	07J3H3010	07J3H30101	GRASVEG	SALI MYR	Svartvide	3	0	B4
3496	07J3H3010	07J3H30101	GRASVEG	PRUN VUL	Brunört	3	0	B4
3497	07J3H3010	07J3H30101	GRASVEG	DACT INC	Ängsnycklar	3	0	B4
3498	07J3H3010	07J3H30101	GRASVEG	FRAN ALN	Brakved	3	0	B4
3499	07J3H3010	07J3H30101	GRASVEG	PINU SYL	Tall	3	0	B4
3500	07J3H3010	07J3H30101	GRASVEG	JUNI COM	En	3	0	B4
3501	07J3H3010	07J3H30101	GRASVEG	SCOR COS	Späd skorpionmossa	2	0	M2
3502	07J3H3010	07J3H30101	GRASVEG	CAMP STE	Guldspärrmossa	2	0	M2
3503	07J3H3110	07J3H31103	STÖBRUAX	SCHO FER	Axag	1	1	B4
3504	07J3H3110	07J3H31103	STÖBRUAX	MOLI CAE	Blåtåtel	1	0	B4
3505	07J3H3110	07J3H31103	STÖBRUAX	EQUI VAR	Smalfräken	1	0	B4
3506	07J3H3110	07J3H31103	STÖBRUAX	PRIM FAR	Majviva	2	0	B4
3507	07J3H3110	07J3H31103	STÖBRUAX	LINU CAT	Vildlin	2	0	B4
3508	07J3H3110	07J3H31103	STÖBRUAX	AGRO GIG	Storven	2	0	B4
3509	07J3H3110	07J3H31103	STÖBRUAX	SUCC PRA	Ängsvädd	2	0	B4
3510	07J3H3110	07J3H31103	STÖBRUAX	POTE ERE	Blodrot	2	0	B4
3511	07J3H3110	07J3H31103	STÖBRUAX	SESL CAE	Älväxing	2	0	B4
3512	07J3H3110	07J3H31103	STÖBRUAX	PARN PAL	Slåtterblomma	2	0	B4
3513	07J3H3110	07J3H31103	STÖBRUAX	TOFI CAL	Kärrlilja	2	0	B4
3514	07J3H3110	07J3H31103	STÖBRUAX	CENT LIT	Kustarun	3	0	B4
3515	07J3H3110	07J3H31103	STÖBRUAX	GYMN CON	Brudsporre	3	0	B4
3516	07J3H3110	07J3H31103	STÖBRUAX	DACT TRA	Sumpnycklar	3	0	B4
3517	07J3H3110	07J3H31103	STÖBRUAX	LEON AUT	Höstfibbla	3	0	B4
3518	07J3H3110	07J3H31103	STÖBRUAX	PRUN VUL	Brunört	3	0	B4
3519	07J3H3110	07J3H31103	STÖBRUAX	SCHO NIG	Knappag	3	0	B4
3520	07J3H3110	07J3H31103	STÖBRUAX	EPIP PAL	Kärrknipprot	3	0	B4
3521	07J3H3110	07J3H31103	STÖBRUAX	MENT AQU	Vattenmynta	3	0	B4
3522	07J3H3110	07J3H31103	STÖBRUAX	PE PA;OP	Höstspira	3	0	B4
3523	07J3H3110	07J3H31103	STÖBRUAX	PINU SYL	Tall	2	1	B4
3524	07J3H3110	07J3H31103	STÖBRUAX	JUNI COM	En	2	0	B4
3525	07J3H3110	07J3H31103	STÖBRUAX	FRAN ALN	Brakved	3	0	B4
3526	07J3H3110	07J3H31103	STÖBRUAX	CAMP STE	Guldspärrmossa	1	1	M2
3527	07J3H3110	07J3H31103	STÖBRUAX	FISS ADI	Stor fickmossa	2	0	M2
3528	07J3H3110	07J3H31103	STÖBRUAX	CALL CUS	Spjutmossa	3	0	M2
3529	07J3H3110	07J3H31103	STÖBRUAX	SCOR COS	Späd skorpionmossa	2	0	M2
3530	07J3H3110	07J3H31103	STÖBRUAX	CTEN MOL	Kalkkammossa	1	1	M2
3531	07J3H3110	07J3H31103	STÖBRUAX	CAMP ELO	Kärrspärrmossa	2	0	M2
3532	07J3H3110	07J3H31103	STÖBRUAX	BRYU PSE	Kärrbryum	3	0	M2
3533	07J3H3210	07J3H32101	STÖBRUAX	MOLI CAE	Blåtåtel	1	1	B4
3534	07J3H3210	07J3H32101	STÖBRUAX	SCHO FER	Axag	1	1	B4
3535	07J3H3210	07J3H32101	STÖBRUAX	BRIZ MED	Darrgräs	2	0	B4
3536	07J3H3210	07J3H32101	STÖBRUAX	SUCC PRA	Ängsvädd	2	0	B4
3537	07J3H3210	07J3H32101	STÖBRUAX	POTE ERE	Blodrot	2	0	B4
3538	07J3H3210	07J3H32101	STÖBRUAX	ERIO LAT	Gräsull	2	0	B4
3539	07J3H3210	07J3H32101	STÖBRUAX	C HOSTIA	Ängsstarr	2	0	B4
3540	07J3H3210	07J3H32101	STÖBRUAX	PRIM FAR	Majviva	2	0	B4
3541	07J3H3210	07J3H32101	STÖBRUAX	C FLACCA	Slankstarr	2	0	B4
3542	07J3H3210	07J3H32101	STÖBRUAX	CIRS PAL	Kärrtistel	3	0	B4
3543	07J3H3210	07J3H32101	STÖBRUAX	EQUI PAL	Kärrfräken	3	0	B4
3544	07J3H3210	07J3H32101	STÖBRUAX	LINU CAT	Vildlin	3	0	B4
3545	07J3H3210	07J3H32101	STÖBRUAX	TETR MAR	Klöverärt	3	0	B4
3546	07J3H3210	07J3H32101	STÖBRUAX	EPIP PAL	Kärrknipprot	3	0	B4
3547	07J3H3210	07J3H32101	STÖBRUAX	EQUI VAR	Smalfräken	3	0	B4
3548	07J3H3210	07J3H32101	STÖBRUAX	EUPH STR	Vanlig ögontröst	3	0	B4
3549	07J3H3210	07J3H32101	STÖBRUAX	CENT LIT	Kustarun	3	0	B4
3550	07J3H3210	07J3H32101	STÖBRUAX	TOFI CAL	Kärrlilja	3	0	B4
3551	07J3H3210	07J3H32101	STÖBRUAX	MENT AQU	Vattenmynta	3	0	B4
3552	07J3H3210	07J3H32101	STÖBRUAX	PING ALP	Fjälltätört	3	0	B4
3553	07J3H3210	07J3H32101	STÖBRUAX	DACT TRA	Sumpnycklar	3	0	B4
3554	07J3H3210	07J3H32101	STÖBRUAX	OPHR INS	Flugblomster	3	0	B4

Bilaga 1. Arttabell

3555	07J3H3210	07J3H32101	STÖBRUAX	CALA VAR	Piggrör	3	0	B4
3556	07J3H3210	07J3H32101	STÖBRUAX	C LEPIDO	Näbbstarr	3	0	B4
3557	07J3H3210	07J3H32101	STÖBRUAX	SCHO NIG	Knappag	3	0	B4
3558	07J3H3210	07J3H32101	STÖBRUAX	PINU SYL	Tall	2	1	B4
3559	07J3H3210	07J3H32101	STÖBRUAX	JUNI COM	En	2	0	B4
3560	07J3H3210	07J3H32101	STÖBRUAX	CAMP STE	Guldspärrmossa	1	1	M2
3561	07J3H3210	07J3H32101	STÖBRUAX	CTEN MOL	Kalkkammossa	1	1	M2
3562	07J3H3210	07J3H32101	STÖBRUAX	SCOR COS	Späd skorpionmossa	1	1	M2
3563	07J3H3210	07J3H32101	STÖBRUAX	BRYU PSE	Kärrbryum	2	0	M2
3564	07J3H3210	07J3H32101	STÖBRUAX	CAMP ELO	Kärrspärrmossa	1	0	M2
3565	07J3H3310	07J3H33101	STÖBRUAX	MOLI CAE	Blåtåtel	1	1	B4
3566	07J3H3310	07J3H33101	STÖBRUAX	SCHO FER	Axag	1	1	B4
3567	07J3H3310	07J3H33101	STÖBRUAX	LINU CAT	Vildlin	2	0	B4
3568	07J3H3310	07J3H33101	STÖBRUAX	TOFI CAL	Kärrlilja	2	0	B4
3569	07J3H3310	07J3H33101	STÖBRUAX	POTE ERE	Blodrot	2	0	B4
3570	07J3H3310	07J3H33101	STÖBRUAX	SUCC PRA	Ängsvädd	2	0	B4
3571	07J3H3310	07J3H33101	STÖBRUAX	PRIM FAR	Majviva	2	0	B4
3572	07J3H3310	07J3H33101	STÖBRUAX	GENT ULI	Sumpgentiana	3	0	B4
3573	07J3H3310	07J3H33101	STÖBRUAX	EPIP PAL	Kärrknipprot	3	0	B4
3574	07J3H3310	07J3H33101	STÖBRUAX	INUL SAL	Krissla	3	0	B4
3575	07J3H3310	07J3H33101	STÖBRUAX	SALI REP	Krypvide	3	0	B4
3576	07J3H3310	07J3H33101	STÖBRUAX	CALA VAR	Piggrör	3	0	B4
3577	07J3H3310	07J3H33101	STÖBRUAX	SCOR HUM	Svinrot	3	0	B4
3578	07J3H3310	07J3H33101	STÖBRUAX	BRIZ MED	Darrgräs	2	0	B4
3579	07J3H3310	07J3H33101	STÖBRUAX	GYMN CON	Brudsporre	3	0	B4
3580	07J3H3310	07J3H33101	STÖBRUAX	TUSS FAR	Tussilago	3	0	B4
3581	07J3H3310	07J3H33101	STÖBRUAX	CENT LIT	Kustarun	3	0	B4
3582	07J3H3310	07J3H33101	STÖBRUAX	PING ALP	Fjälltätört	3	0	B4
3583	07J3H3310	07J3H33101	STÖBRUAX	EU SA;SC	Brun ögontröst	3	0	B4
3584	07J3H3310	07J3H33101	STÖBRUAX	EQUI FLU	Sjöfräken	3	0	B4
3585	07J3H3310	07J3H33101	STÖBRUAX	TETR MAR	Klöverärt	3	0	B4
3586	07J3H3310	07J3H33101	STÖBRUAX	GALI BOR	Vitmåra	3	0	B4
3587	07J3H3310	07J3H33101	STÖBRUAX	DACT TRA	Sumpnycklar	3	0	B4
3588	07J3H3310	07J3H33101	STÖBRUAX	ERIO LAT	Gräsull	3	0	B4
3589	07J3H3310	07J3H33101	STÖBRUAX	FRAN ALN	Brakved	3	0	B4
3590	07J3H3310	07J3H33101	STÖBRUAX	JUNI COM	En	3	0	B4
3591	07J3H3310	07J3H33101	STÖBRUAX	PINU SYL	Tall	3	0	B4
3592	07J3H3310	07J3H33101	STÖBRUAX	VIBU OPU	Olvon	3	0	B4
3593	07J3H3310	07J3H33101	STÖBRUAX	CTEN MOL	Kalkkammossa	1	0	M2
3594	07J3H3310	07J3H33101	STÖBRUAX	CAMP STE	Guldspärrmossa	1	0	M2
3595	07J4E0910	07J4E09101	GRASVEG	MOLI CAE	Blåtåtel	1	1	B4
3596	07J4E0910	07J4E09101	GRASVEG	C HOSTIA	Ängsstarr	1	0	B4
3597	07J4E0910	07J4E09101	GRASVEG	SESL CAE	Älväxing	1	0	B4
3598	07J4E0910	07J4E09101	GRASVEG	C PANICE	Hirsstarr	1	0	B4
3599	07J4E0910	07J4E09101	GRASVEG	POTE ERE	Blodrot	2	0	B4
3600	07J4E0910	07J4E09101	GRASVEG	PARN PAL	Slåtterblomma	2	0	B4
3601	07J4E0910	07J4E09101	GRASVEG	C FLACCA	Slankstarr	2	0	B4
3602	07J4E0910	07J4E09101	GRASVEG	SUCC PRA	Ängsvädd	2	0	B4
3603	07J4E0910	07J4E09101	GRASVEG	CIRS PAL	Kärrtistel	3	0	B4
3604	07J4E0910	07J4E09101	GRASVEG	LEON AUT	Höstfibbla	3	0	B4
3605	07J4E0910	07J4E09101	GRASVEG	GYMN CON	Brudsporre	3	0	B4
3606	07J4E0910	07J4E09101	GRASVEG	LINU CAT	Vildlin	3	0	B4
3607	07J4E0910	07J4E09101	GRASVEG	SCHO FER	Axag	3	0	B4
3608	07J4E0910	07J4E09101	GRASVEG	CENT JAC	Rödklint	3	0	B4
3609	07J4E0910	07J4E09101	GRASVEG	PRUN VUL	Brunört	3	0	B4
3610	07J4E0910	07J4E09101	GRASVEG	PRIM FAR	Majviva	3	0	B4
3611	07J4E0910	07J4E09101	GRASVEG	GALI BOR	Vitmåra	3	0	B4
3612	07J4E0910	07J4E09101	GRASVEG	EPIP PAL	Kärrknipprot	3	0	B4
3613	07J4E0910	07J4E09101	GRASVEG	EL UN ST	Alvaragnsäv	3	0	B4
3614	07J4E0910	07J4E09101	GRASVEG	MENT AQU	Vattenmynta	3	0	B4
3615	07J4E0910	07J4E09101	GRASVEG	FRAN ALN	Brakved	3	0	B4
3616	07J4E0910	07J4E09101	GRASVEG	JUNI COM	En	2	0	B4
3617	07J4E0910	07J4E09101	GRASVEG	PINU SYL	Tall	2	0	B4
3618	07J4E0910	07J4E09101	GRASVEG	BETU PUB	Glasbjörk	3	0	B4
3619	07J4E0910	07J4E09101	GRASVEG	SCOR COS	Späd skorpionmossa	1	0	M2
3620	07J4E0910	07J4E09101	GRASVEG	CAMP STE	Guldspärrmossa	1	0	M2
3621	07J4E0910	07J4E09101	GRASVEG	CAMP ELO	Kärrspärrmossa	1	0	M2
3622	07J4E0910	07J4E09101	GRASVEG	CTEN MOL	Kalkkammossa	1	0	M2
3623	07J4E0910	07J4E09101	GRASVEG	FISS ADI	Stor fickmossa	3	0	M2
3624	07J4G0310	07J4G03102	STÖBRUAX	SCHO FER	Axag	1	1	B4
3625	07J4G0310	07J4G03102	STÖBRUAX	MOLI CAE	Blåtåtel	1	1	B4
3626	07J4G0310	07J4G03102	STÖBRUAX	AGRO GIG	Storven	2	0	B4
3627	07J4G0310	07J4G03102	STÖBRUAX	POTE ERE	Blodrot	2	0	B4
3628	07J4G0310	07J4G03102	STÖBRUAX	SESL CAE	Älväxing	2	0	B4
3629	07J4G0310	07J4G03102	STÖBRUAX	GYMN CON	Brudsporre	3	0	B4
3630	07J4G0310	07J4G03102	STÖBRUAX	EPIP PAL	Kärrknipprot	3	0	B4
3631	07J4G0310	07J4G03102	STÖBRUAX	DACT TRA	Sumpnycklar	3	0	B4
3632	07J4G0310	07J4G03102	STÖBRUAX	BRIZ MED	Darrgräs	3	0	B4
3633	07J4G0310	07J4G03102	STÖBRUAX	SUCC PRA	Ängsvädd	3	0	B4

Bilaga 1. Arttabell

3634	07J4G0310	07J4G03102	STÖBRUAX	SCOR HUM	Svinrot	3	0	B4
3635	07J4G0310	07J4G03102	STÖBRUAX	GYMN ODO	Luktsporre	3	0	B4
3636	07J4G0310	07J4G03102	STÖBRUAX	C FLACCA	Slankstarr	3	0	B4
3637	07J4G0310	07J4G03102	STÖBRUAX	CENT JAC	Rödklint	3	0	B4
3638	07J4G0310	07J4G03102	STÖBRUAX	GALI BOR	Vitmåra	3	0	B4
3639	07J4G0310	07J4G03102	STÖBRUAX	PINU SYL	Tall	2	1	B4
3640	07J4G0310	07J4G03102	STÖBRUAX	JUNI COM	En	3	0	B4
3641	07J4G0310	07J4G03102	STÖBRUAX	FRAN ALN	Brakved	3	0	B4
3642	07J4G0310	07J4G03102	STÖBRUAX	SCOR COS	Späd skorpionmossa	3	0	M2
3643	07J4G0310	07J4G03102	STÖBRUAX	CTEN MOL	Kalkkammossa	1	0	M2
3644	07J4G0310	07J4G03102	STÖBRUAX	CAMP STE	Guldspärrmossa	1	0	M2
3645	07J4G0410	07J4G04103	STÖBRUAX	SCHO FER	Axag	1	1	B4
3646	07J4G0410	07J4G04103	STÖBRUAX	SCHO NIG	Knappag	1	1	B4
3647	07J4G0410	07J4G04103	STÖBRUAX	MOLI CAE	Blåtåtel	1	1	B4
3648	07J4G0410	07J4G04103	STÖBRUAX	POTE ERE	Blodrot	1	0	B4
3649	07J4G0410	07J4G04103	STÖBRUAX	SUCC PRA	Ängsvädd	2	0	B4
3650	07J4G0410	07J4G04103	STÖBRUAX	PARN PAL	Slåtterblomma	2	0	B4
3651	07J4G0410	07J4G04103	STÖBRUAX	SESL CAE	Älväxing	2	0	B4
3652	07J4G0410	07J4G04103	STÖBRUAX	C PANICE	Hirsstarr	2	0	B4
3653	07J4G0410	07J4G04103	STÖBRUAX	GYMN CON	Brudsporre	3	0	B4
3654	07J4G0410	07J4G04103	STÖBRUAX	LYTH SAL	Fackelblomster	3	0	B4
3655	07J4G0410	07J4G04103	STÖBRUAX	AGRO GIG	Storven	3	0	B4
3656	07J4G0410	07J4G04103	STÖBRUAX	INUL SAL	Krissla	3	0	B4
3657	07J4G0410	07J4G04103	STÖBRUAX	C FLACCA	Slankstarr	3	0	B4
3658	07J4G0410	07J4G04103	STÖBRUAX	CENT JAC	Rödklint	3	0	B4
3659	07J4G0410	07J4G04103	STÖBRUAX	ELEO QUI	Tagelsäv	3	0	B4
3660	07J4G0410	07J4G04103	STÖBRUAX	PINU SYL	Tall	3	0	B4
3661	07J4G0410	07J4G04103	STÖBRUAX	JUNI COM	En	2	0	B4
3662	07J4G0410	07J4G04103	STÖBRUAX	FRAN ALN	Brakved	3	0	B4
3663	07J4G0410	07J4G04103	STÖBRUAX	CAMP STE	Guldspärrmossa	1	0	M2
3664	07J4G0410	07J4G04103	STÖBRUAX	SCOR COS	Späd skorpionmossa	2	0	M2
3665	07J4G3110	07J4G31103	STÖBRUAX	MOLI CAE	Blåtåtel	1	1	B4
3666	07J4G3110	07J4G31103	STÖBRUAX	SCHO FER	Axag	1	1	B4
3667	07J4G3110	07J4G31103	STÖBRUAX	SCHO NIG	Knappag	2	0	B4
3668	07J4G3110	07J4G31103	STÖBRUAX	SUCC PRA	Ängsvädd	2	0	B4
3669	07J4G3110	07J4G31103	STÖBRUAX	POTE ERE	Blodrot	2	0	B4
3670	07J4G3110	07J4G31103	STÖBRUAX	SESL CAE	Älväxing	2	0	B4
3671	07J4G3110	07J4G31103	STÖBRUAX	AGRO GIG	Storven	2	0	B4
3672	07J4G3110	07J4G31103	STÖBRUAX	INUL SAL	Krissla	3	0	B4
3673	07J4G3110	07J4G31103	STÖBRUAX	CENT JAC	Rödklint	3	0	B4
3674	07J4G3110	07J4G31103	STÖBRUAX	PLAT BIF	Nattviol	3	0	B4
3675	07J4G3110	07J4G31103	STÖBRUAX	RANU ACR	Smörblomma	3	0	B4
3676	07J4G3110	07J4G31103	STÖBRUAX	GYMN CON	Brudsporre	3	0	B4
3677	07J4G3110	07J4G31103	STÖBRUAX	BRIZ MED	Darrgräs	3	0	B4
3678	07J4G3110	07J4G31103	STÖBRUAX	LEON AUT	Höstfibbla	3	0	B4
3679	07J4G3110	07J4G31103	STÖBRUAX	SCOR HUM	Svinrot	3	0	B4
3680	07J4G3110	07J4G31103	STÖBRUAX	FILI VUL	Brudbröd	3	0	B4
3681	07J4G3110	07J4G31103	STÖBRUAX	CONV MAJ	Liljekonvalj	3	0	B4
3682	07J4G3110	07J4G31103	STÖBRUAX	LYTH SAL	Fackelblomster	3	0	B4
3683	07J4G3110	07J4G31103	STÖBRUAX	JUNI COM	En	2	0	B4
3684	07J4G3110	07J4G31103	STÖBRUAX	FRAN ALN	Brakved	3	0	B4
3685	07J4G3110	07J4G31103	STÖBRUAX	PINU SYL	Tall	2	1	B4
3686	07J4G3110	07J4G31103	STÖBRUAX	RHAM CAT	Getapel	3	0	B4
3687	07J4G3110	07J4G31103	STÖBRUAX	CAMP STE	Guldspärrmossa	1	0	M2
3688	07J4J1320	07J4J13203	STÖBRUAX	SCHO FER	Axag	1	1	B4
3689	07J4J1320	07J4J13203	STÖBRUAX	C PANICE	Hirsstarr	1	0	B4
3690	07J4J1320	07J4J13203	STÖBRUAX	PARN PAL	Slåtterblomma	2	0	B4
3691	07J4J1320	07J4J13203	STÖBRUAX	SCHO NIG	Knappag	2	0	B4
3692	07J4J1320	07J4J13203	STÖBRUAX	LINU CAT	Vildlin	2	0	B4
3693	07J4J1320	07J4J13203	STÖBRUAX	SUCC PRA	Ängsvädd	2	0	B4
3694	07J4J1320	07J4J13203	STÖBRUAX	PING VUL	Tätört	3	0	B4
3695	07J4J1320	07J4J13203	STÖBRUAX	MENT AQU	Vattenmynta	3	0	B4
3696	07J4J1320	07J4J13203	STÖBRUAX	GENT ULI	Sumpgentiana	3	0	B4
3697	07J4J1320	07J4J13203	STÖBRUAX	CIRS PAL	Kärrtistel	3	0	B4
3698	07J4J1320	07J4J13203	STÖBRUAX	LEON AUT	Höstfibbla	3	0	B4
3699	07J4J1320	07J4J13203	STÖBRUAX	PE PA;OP	Höstspira	3	0	B4
3700	07J4J1320	07J4J13203	STÖBRUAX	GALI BOR	Vitmåra	3	0	B4
3701	07J4J1320	07J4J13203	STÖBRUAX	PINU SYL	Tall	2	0	B4
3702	07J4J1320	07J4J13203	STÖBRUAX	JUNI COM	En	2	0	B4
3703	07J4J1320	07J4J13203	STÖBRUAX	CAMP STE	Guldspärrmossa	1	0	M2
3704	07J4J1320	07J4J13203	STÖBRUAX	CAMP ELO	Kärrspärrmossa	1	0	M2
3705	07J4J1320	07J4J13203	STÖBRUAX	SCOR COS	Späd skorpionmossa	2	0	M2
3706	07J4J1610	07J4J16102	GLESGRAS	EQUI VAR	Smalfräken	1	0	B4
3707	07J4J1610	07J4J16102	GLESGRAS	CLAD MAR	Ag	1	0	B4
3708	07J4J1610	07J4J16102	GLESGRAS	CHARA Z	Kransalger	1	1	B4
3709	07J4J1610	07J4J16102	GLESGRAS	C LASIOC	Trådstarr	1	0	B4
3710	07J4J1610	07J4J16102	GLESGRAS	PE PA;OP	Höstspira	2	0	B4
3711	07J4J1610	07J4J16102	GLESGRAS	C BERGRO	Ävjestarr	2	0	B4
3712	07J4J1610	07J4J16102	GLESGRAS	UTRICULZ	Bläddror	2	0	B4

Bilaga 1. Arttabell

3713	07J4J1610	07J4J16102	GLESGRAS	MENY TRI	Vattenklöver	3	0	B4
3714	07J4J1610	07J4J16102	GLESGRAS	SCOR SCO	Korvskorpionmossa	1	0	M2
3715	07J4J1610	07J4J16103	STÖBRUAX	C PANICE	Hirsstarr	1	1	B4
3716	07J4J1610	07J4J16103	STÖBRUAX	SCHO FER	Axag	1	0	B4
3717	07J4J1610	07J4J16103	STÖBRUAX	SCHO NIG	Knappag	1	0	B4
3718	07J4J1610	07J4J16103	STÖBRUAX	MOLI CAE	Blåtåtel	2	0	B4
3719	07J4J1610	07J4J16103	STÖBRUAX	C FLACCA	Slankstarr	2	0	B4
3720	07J4J1610	07J4J16103	STÖBRUAX	LINU CAT	Vildlin	2	0	B4
3721	07J4J1610	07J4J16103	STÖBRUAX	ERIO LAT	Gräsull	2	0	B4
3722	07J4J1610	07J4J16103	STÖBRUAX	SUCC PRA	Ängsvädd	2	0	B4
3723	07J4J1610	07J4J16103	STÖBRUAX	PARN PAL	Slåtterblomma	2	0	B4
3724	07J4J1610	07J4J16103	STÖBRUAX	PE PA;OP	Höstspira	2	0	B4
3725	07J4J1610	07J4J16103	STÖBRUAX	MENT AQU	Vattenmynta	3	0	B4
3726	07J4J1610	07J4J16103	STÖBRUAX	HYDR VUL	Spikblad	3	0	B4
3727	07J4J1610	07J4J16103	STÖBRUAX	EQUI VAR	Smalfräken	3	0	B4
3728	07J4J1610	07J4J16103	STÖBRUAX	EPIP PAL	Kärrknipprot	3	0	B4
3729	07J4J1610	07J4J16103	STÖBRUAX	CIRS PAL	Kärrtistel	3	0	B4
3730	07J4J1610	07J4J16103	STÖBRUAX	PINU SYL	Tall	2	1	B4
3731	07J4J1610	07J4J16103	STÖBRUAX	JUNI COM	En	2	0	B4
3732	07J4J1610	07J4J16103	STÖBRUAX	FRAN ALN	Brakved	2	0	B4
3733	07J4J1610	07J4J16103	STÖBRUAX	CTEN MOL	Kalkkammossa	3	0	M2
3734	07J4J1610	07J4J16103	STÖBRUAX	CAMP ELO	Kärrspärrmossa	2	0	M2
3735	07J4J1610	07J4J16103	STÖBRUAX	CAMP STE	Guldspärrmossa	1	1	M2
3736	07J4J1610	07J4J16103	STÖBRUAX	SCOR COS	Späd skorpionmossa	1	1	M2
3737	07J5H3010	07J5H30101	ÖSTABRUN	C PANICE	Hirsstarr	1	1	B4
3738	07J5H3010	07J5H30101	ÖSTABRUN	EQUI VAR	Smalfräken	1	1	B4
3739	07J5H3010	07J5H30101	ÖSTABRUN	SUCC PRA	Ängsvädd	2	0	B4
3740	07J5H3010	07J5H30101	ÖSTABRUN	JUNC ART	Ryltåg	2	0	B4
3741	07J5H3010	07J5H30101	ÖSTABRUN	DACT INC	Ängsnycklar	3	0	B4
3742	07J5H3010	07J5H30101	ÖSTABRUN	EPIL HIR	Rosendunört	3	0	B4
3743	07J5H3010	07J5H30101	ÖSTABRUN	TUSS FAR	Tussilago	3	0	B4
3744	07J5H3010	07J5H30101	ÖSTABRUN	TRIG PAL	Kärrsälting	3	0	B4
3745	07J5H3010	07J5H30101	ÖSTABRUN	TYPH LAT	Bredkaveldun	3	0	B4
3746	07J5H3010	07J5H30101	ÖSTABRUN	CIRS PAL	Kärrtistel	3	0	B4
3747	07J5H3010	07J5H30101	ÖSTABRUN	EPIP PAL	Kärrknipprot	3	0	B4
3748	07J5H3010	07J5H30101	ÖSTABRUN	POTE ERE	Blodrot	3	0	B4
3749	07J5H3010	07J5H30101	ÖSTABRUN	GALI ULI	Sumpmåra	3	0	B4
3750	07J5H3010	07J5H30101	ÖSTABRUN	PHRA AUS	Vass	3	0	B4
3751	07J5H3010	07J5H30101	ÖSTABRUN	LYTH SAL	Fackelblomster	3	0	B4
3752	07J5H3010	07J5H30101	ÖSTABRUN	GENT ULI	Sumpgentiana	3	0	B4
3753	07J5H3010	07J5H30101	ÖSTABRUN	BRIZ MED	Darrgräs	3	0	B4
3754	07J5H3010	07J5H30101	ÖSTABRUN	GYMN CON	Brudsporre	3	0	B4
3755	07J5H3010	07J5H30101	ÖSTABRUN	LEON AUT	Höstfibbla	3	0	B4
3756	07J5H3010	07J5H30101	ÖSTABRUN	CENT JAC	Rödklint	3	0	B4
3757	07J5H3010	07J5H30101	ÖSTABRUN	LIPA LOE	Gulyxne	3	0	B4
3758	07J5H3010	07J5H30101	ÖSTABRUN	CLAD MAR	Ag	3	0	B4
3759	07J5H3010	07J5H30101	ÖSTABRUN	PEUC PAL	Kärrsilja	3	0	B4
3760	07J5H3010	07J5H30101	ÖSTABRUN	PRUN VUL	Brunört	3	0	B4
3761	07J5H3010	07J5H30101	ÖSTABRUN	CENT LIT	Kustarun	3	0	B4
3762	07J5H3010	07J5H30101	ÖSTABRUN	EPIP PAL	Kärrknipprot	3	0	B4
3763	07J5H3010	07J5H30101	ÖSTABRUN	GENT ULI	Sumpgentiana	3	0	B4
3764	07J5H3010	07J5H30101	ÖSTABRUN	SALI CIN	Gråvide	3	0	B4
3765	07J5H3010	07J5H30101	ÖSTABRUN	PINU SYL	Tall	3	0	B4
3766	07J5H3010	07J5H30101	ÖSTABRUN	JUNI COM	En	3	0	B4
3767	07J5H3010	07J5H30101	ÖSTABRUN	CAMP STE	Guldspärrmossa	1	1	M2
3768	07J5H3010	07J5H30101	ÖSTABRUN	SCOR SCO	Korvskorpionmossa	1	1	M2
3769	07J5H3010	07J5H30101	ÖSTABRUN	SCOR COS	Späd skorpionmossa	1	1	M2
3770	07J5H3010	07J5H30101	ÖSTABRUN	CAMP ELO	Kärrspärrmossa	1	1	M2
3771	07J5H3010	07J5H30101	ÖSTABRUN	BRYU PSE	Kärrbryum	3	0	M2
3772	07J5H3110	07J5H31102	GRASVEG	MOLI CAE	Blåtåtel	1	1	B4
3773	07J5H3110	07J5H31102	GRASVEG	C HOSTIA	Ängsstarr	1	0	B4
3774	07J5H3110	07J5H31102	GRASVEG	SESL CAE	Älväxing	1	0	B4
3775	07J5H3110	07J5H31102	GRASVEG	C PANICE	Hirsstarr	1	1	B4
3776	07J5H3110	07J5H31102	GRASVEG	SUCC PRA	Ängsvädd	2	0	B4
3777	07J5H3110	07J5H31102	GRASVEG	POTE ERE	Blodrot	2	0	B4
3778	07J5H3110	07J5H31102	GRASVEG	PRUN VUL	Brunört	3	0	B4
3779	07J5H3110	07J5H31102	GRASVEG	GALI BOR	Vitmåra	3	0	B4
3780	07J5H3110	07J5H31102	GRASVEG	LEON AUT	Höstfibbla	3	0	B4
3781	07J5H3110	07J5H31102	GRASVEG	MENT AQU	Vattenmynta	3	0	B4
3782	07J5H3110	07J5H31102	GRASVEG	CENT JAC	Rödklint	3	0	B4
3783	07J5H3110	07J5H31102	GRASVEG	C FLACCA	Slankstarr	3	0	B4
3784	07J5H3110	07J5H31102	GRASVEG	SCHO NIG	Knappag	3	0	B4
3785	07J5H3110	07J5H31102	GRASVEG	POTE REP	Revfingerört	3	0	B4
3786	07J5H3110	07J5H31102	GRASVEG	PINU SYL	Tall	2	0	B4
3787	07J5H3110	07J5H31102	GRASVEG	JUNI COM	En	2	0	B4
3788	07J5H3110	07J5H31102	GRASVEG	CAMP STE	Guldspärrmossa	1	1	M2
3789	07J5H3110	07J5H31102	GRASVEG	SCOR COS	Späd skorpionmossa	1	0	M2
3790	07J5H3110	07J5H31102	GRASVEG	CAMP ELO	Kärrspärrmossa	1	0	M2
3791	07J5J1610	07J5J16101	STÖBRUAX	SCHO FER	Axag	1	1	B4

Bilaga 1. Arttabell

3792	07J5J1610	07J5J16101	STÖBRUAX	SCHO NIG	Knappag	1	0	B4
3793	07J5J1610	07J5J16101	STÖBRUAX	C FLACCA	Slankstarr	1	0	B4
3794	07J5J1610	07J5J16101	STÖBRUAX	C PANICE	Hirsstarr	1	0	B4
3795	07J5J1610	07J5J16101	STÖBRUAX	MOLI CAE	Blåtåtel	1	0	B4
3796	07J5J1610	07J5J16101	STÖBRUAX	SESL CAE	Älväxing	2	0	B4
3797	07J5J1610	07J5J16101	STÖBRUAX	PARN PAL	Slåtterblomma	2	0	B4
3798	07J5J1610	07J5J16101	STÖBRUAX	LINU CAT	Vildlin	2	0	B4
3799	07J5J1610	07J5J16101	STÖBRUAX	CLAD MAR	Ag	2	0	B4
3800	07J5J1610	07J5J16101	STÖBRUAX	LEON AUT	Höstfibbla	2	0	B4
3801	07J5J1610	07J5J16101	STÖBRUAX	AGRO GIG	Storven	2	0	B4
3802	07J5J1610	07J5J16101	STÖBRUAX	SESL CAE	Älväxing	2	0	B4
3803	07J5J1610	07J5J16101	STÖBRUAX	SUCC PRA	Ängsvädd	3	0	B4
3804	07J5J1610	07J5J16101	STÖBRUAX	HYDR VUL	Spikblad	3	0	B4
3805	07J5J1610	07J5J16101	STÖBRUAX	POTE ERE	Blodrot	3	0	B4
3806	07J5J1610	07J5J16101	STÖBRUAX	PRIM FAR	Majviva	3	0	B4
3807	07J5J1610	07J5J16101	STÖBRUAX	PE PA;OP	Höstspira	3	0	B4
3808	07J5J1610	07J5J16101	STÖBRUAX	MENT AQU	Vattenmynta	3	0	B4
3809	07J5J1610	07J5J16101	STÖBRUAX	DACT INC	Ängsnycklar	3	0	B4
3810	07J5J1610	07J5J16101	STÖBRUAX	GYMN CON	Brudsporre	3	0	B4
3811	07J5J1610	07J5J16101	STÖBRUAX	JUNI COM	En	3	0	B4
3812	07J5J1610	07J5J16101	STÖBRUAX	FRAN ALN	Brakved	3	0	B4
3813	07J5J1610	07J5J16101	STÖBRUAX	PINU SYL	Tall	3	0	B4
3814	07J5J1610	07J5J16101	STÖBRUAX	CAMP STE	Guldspärrmossa	2	0	M2
3815	07J5J1610	07J5J16101	STÖBRUAX	CAMP ELO	Kärrspärrmossa	2	1	M2
3816	07J5J1610	07J5J16101	STÖBRUAX	SCOR COS	Späd skorpionmossa	2	0	M2
3817	07K6A3010	07K6A30103	STÖBRUAX	SCHO NIG	Knappag	1	0	B4
3818	07K6A3010	07K6A30103	STÖBRUAX	MOLI CAE	Blåtåtel	1	1	B4
3819	07K6A3010	07K6A30103	STÖBRUAX	SESL CAE	Älväxing	1	0	B4
3820	07K6A3010	07K6A30103	STÖBRUAX	SCHO FER	Axag	1	0	B4
3821	07K6A3010	07K6A30103	STÖBRUAX	C FLACCA	Slankstarr	1	0	B4
3822	07K6A3010	07K6A30103	STÖBRUAX	LEON AUT	Höstfibbla	2	0	B4
3823	07K6A3010	07K6A30103	STÖBRUAX	LINU CAT	Vildlin	2	0	B4
3824	07K6A3010	07K6A30103	STÖBRUAX	PRUN VUL	Brunört	2	0	B4
3825	07K6A3010	07K6A30103	STÖBRUAX	POTE ERE	Blodrot	2	0	B4
3826	07K6A3010	07K6A30103	STÖBRUAX	PARN PAL	Slåtterblomma	2	0	B4
3827	07K6A3010	07K6A30103	STÖBRUAX	AGRO GIG	Storven	2	0	B4
3828	07K6A3010	07K6A30103	STÖBRUAX	SUCC PRA	Ängsvädd	2	0	B4
3829	07K6A3010	07K6A30103	STÖBRUAX	MENT AQU	Vattenmynta	3	0	B4
3830	07K6A3010	07K6A30103	STÖBRUAX	GENT ULI	Sumpgentiana	3	0	B4
3831	07K6A3010	07K6A30103	STÖBRUAX	CIRS PAL	Kärrtistel	3	0	B4
3832	07K6A3010	07K6A30103	STÖBRUAX	GYMN CON	Brudsporre	3	0	B4
3833	07K6A3010	07K6A30103	STÖBRUAX	GALI BOR	Vitmåra	3	0	B4
3834	07K6A3010	07K6A30103	STÖBRUAX	PRIM FAR	Majviva	3	0	B4
3835	07K6A3010	07K6A30103	STÖBRUAX	PINU SYL	Tall	3	0	B4
3836	07K6A3010	07K6A30103	STÖBRUAX	JUNI COM	En	2	0	B4
3837	07K6A3010	07K6A30103	STÖBRUAX	FRAN ALN	Brakved	3	0	B4
3838	07K6A3010	07K6A30103	STÖBRUAX	CAMP ELO	Kärrspärrmossa	1	1	M2
3839	07K6A3010	07K6A30103	STÖBRUAX	SCOR SCO	Korvskorpionmossa	2	1	M2
3840	07K6A3010	07K6A30103	STÖBRUAX	SCOR COS	Späd skorpionmossa	1	1	M2
3841	07K6A3010	07K6A30103	STÖBRUAX	FISS ADI	Stor fickmossa	2	0	M2
3842	07K6A3010	07K6A30103	STÖBRUAX	CAMP STE	Guldspärrmossa	1	1	M2
3843	07K6A3010	07K6A30103	STÖBRUAX	CTEN MOL	Kalkkammossa	1	0	M2
3844	07K6A3010	07K6A30103	STÖBRUAX	BRYU PSE	Kärrbryum	3	0	M2

Bilaga 2. Elementtabell

Delobjekt-nummer	Element-nummer		Hydrologisk typ	Andel (%)	Öppenhet	Översiktlig veg typ	Hydrologisk typ
05I2I0240	05I2I02401	1	G	80	2	STÖBRUAX	F
05I2I0240	05I2I02402	2	KALLA	1	1	STÖBRUAX	M
05I2I0240	05I2I02403	3	G	20	3	GRASVEG	F
05I2J0820	05I2J08201	1	G	90	2	STÖBRUAX	F
05I2J0820	05I2J08202	2	G	10	3	GRASVEG	F
05I2J0920	05I2J09201	1	G	90	1	STÖBRUAX	F
05I2J0920	05I2J09202	2	G	5	1	GOTAGVEG	L
05I2J0920	05I2J09203	3	G	5	3	GRASVEG	F
05I3J0610	05I3J06101	1	G	45	2	STÖBRUAX	F
05I3J0610	05I3J06102	2	G	5	1	ÖSTABALL	L
05I3J0610	05I3J06103	3	G	50	3	GRASVEG	F
05I3J0710	05I3J07101	1	G	50	2	GRASVEG	F
05I3J0710	05I3J07102	2	G	50	3	GRASVEG	F
05I8I1020	05I8I10201	1	G	90	1	GRASVEG	F
05I8I1020	05I8I10202	2	G	10	3	GRASVEG	F
05I8I1030	05I8I10301	1	G	10	2	STÖBRUAX	F
05I8I1030	05I8I10302	2	G	90	3	GRASVEG	F
05I8I1040	05I8I10401	1	G	80	2	GRASVEG	F
05I8I1040	05I8I10402	2	G	20	3	GRASVEG	F
05I8I1050	05I8I10501	1	G	20	2	STÖBRUAX	F
05I8I1050	05I8I10502	2	G	60	1	GOTAGVEG	L
05I8I1050	05I8I10503	3	G	20	3	GRASVEG	F
05I8I1120	05I8I11201	1	G	99	3	GRASVEG	F
05I8I1130	05I8I11301	1	G	75	2	STÖBRUAX	F
05I8I1130	05I8I11302	2	BACK	5	2	STÖBRUAX	F
05I8I1130	05I8I11303	3	G	20	3	GRASVEG	F
05I8I3010	05I8I30101	1	G	30	2	STÖBRUAX	F
05I8I3010	05I8I30102	2	G	40	1	ÖSTABALL	L
05I8I3010	05I8I30103	3	G	30	3	GRASVEG	F
05I8I3110	05I8I31101	1	G	60	1	GOTAGVEG	L
05I8I3110	05I8I31102	2	G	10	2	GRASVEG	F
05I8I3110	05I8I31103	3	G	30	3	GRASVEG	F
05I8I3210	05I8I32101	1	G	30	2	GRASVEG	F
05I8I3210	05I8I32102	2	G	70	3	GRASVEG	F
05I8J0110	05I8J01101	1	G	50	1	GOTAGVEG	L
05I8J0110	05I8J01102	2	G	10	2	GRASVEG	F
05I8J0110	05I8J01103	3	G	40	3	GRASVEG	F
05I8J0730	05I8J07301	1	G	30	2	GRASVEG	F
05I8J0730	05I8J07302	2	G	70	3	GRASVEG	F
05I8J3010	05I8J30101	1	G	40	1	GRASVEG	F
05I8J3010	05I8J30102	2	G	60	2	GRASVEG	F
05I9I0320	05I9I03201	1	G	60	1	GOTAGVEG	L
05I9I0320	05I9I03202	2	G	10	2	GRASVEG	F
05I9I0320	05I9I03203	3	G	30	3	GRASVEG	F
05I9I0920	05I9I09201	1	G	10	1	GRASVEG	F
05I9I0920	05I9I09202	2	G	1	1	GOTAGVEG	L
05I9I0920	05I9I09203	3	G	30	2	GRASVEG	F
05I9I0920	05I9I09204	4	G	60	3	GRASVEG	F
05I9I3010	05I9I30101	1	G	70	1	GOTAGVEG	L
05I9I3010	05I9I30102	2	G	5	2	GRASVEG	F
05I9I3010	05I9I30103	3	G	25	3	GRASVEG	F
05J4A0120	05J4A01201	1	G	99	3	GRASVEG	F
05J4A0130	05J4A01301	1	G	10	2	GRASVEG	F
05J4A0130	05J4A01302	2	G	90	3	GRASVEG	F
05J4A0220	05J4A02201	1	G	50	1	GRASVEG	F
05J4A0220	05J4A02202	2	G	50	3	GRASVEG	F
05J5A0340	05J5A03401	1	G	25	1	GOTAGVEG	L
05J5A0340	05J5A03402	2	G	10	2	GRASVEG	F
05J5A0340	05J5A03403	3	G	65	3	GRASVEG	F
05J7A3010	05J7A30101	1	G	80	2	STÖBRUAX	F
05J7A3010	05J7A30102	2	G	20	3	GRASVEG	F
05J7B3010	05J7B30101	1	G	99	3	GRASVEG	F
05J8B3010	05J8B30101	1	G	40	2	GRASVEG	F
05J8B3010	05J8B30102	2	G	60	3	GRASVEG	F
05J8B3110	05J8B31101	1	G	25	1	GOTAGVEG	L
05J8B3110	05J8B31102	2	G	40	1	GRASVEG	F
05J8B3110	05J8B31103	3	G	35	3	GRASVEG	F

Bilaga 2. Elementtabell

05J8C3010	05J8C30101	1	G	20	2	GRASVEG	F
05J8C3010	05J8C30102	2	G	80	3	GRASVEG	F
05J8C3110	05J8C31101	1	G	5	2	GRASVEG	F
05J8C3110	05J8C31102	2	G	95	3	GRASVEG	F
05J9A3010	05J9A30101	1	G	50	2	GRASVEG	F
05J9A3010	05J9A30102	2	G	50	3	GRASVEG	F
05J9B3010	05J9B30101	1	G	80	1	GRASVEG	F
05J9B3010	05J9B30102	2	G	20	3	GRASVEG	F
05J9B3110	05J9B31101	1	G	70	2	GRASVEG	F
05J9B3110	05J9B31102	2	G	30	3	GRASVEG	F
05J9D3010	05J9D30101	1	G	20	1	GOTAGVEG	L
05J9D3010	05J9D30102	2	G	20	1	ÖSTABALL	L
05J9D3010	05J9D30103	3	G	40	2	STÖBRUAX	F
05J9D3010	05J9D30104	4	G	20	3	GRASVEG	F
06I0I3010	06I0I30101	1	G	60	1	GRASVEG	F
06I0I3010	06I0I30102	2	G	40	3	GRASVEG	F
06I0I3110	06I0I31101	1	G	30	2	GRASVEG	F
06I0I3110	06I0I31102	2	G	70	3	GRASVEG	F
06I1I3010	06I1I30101	1	G	90	1	KÄLLSUB	L
06I1I3010	06I1I30102	2	G	10	2	STÖBRUAX	F
06I1I3110	06I1I31101	1	G	60	2	GRASVEG	F
06I1I3110	06I1I31102	2	G	40	3	GRASVEG	F
06I1I3210	06I1I32101	1	G	70	1	GOTAGVEG	L
06I1I3210	06I1I32102	2	G	20	2	GRASVEG	F
06I1I3210	06I1I32103	3	G	10	3	GRASVEG	F
06I1J1030	06I1J10301	1	G	20	2	STÖBRUAX	F
06I1J1030	06I1J10302	2	G	80	3	GRASVEG	F
06I1J1110	06I1J11201	1	G	30	2	GRASVEG	F
06I1J1110	06I1J11202	2	G	70	3	GRASVEG	F
06I1J1210	06I1J12101	1	G	10	2	STÖBRUAX	M
06I1J1210	06I1J12102	2	KALLA	1	1	KÄLLPHIL	M
06I1J1210	06I1J12103	3	KALLA	1	1	KÄLLCRAT	M
06I1J1210	06I1J12104	4	G	20	3	STÖBRUAX	F
06I1J1210	06I1J12105	5	G	70	3	GRASVEG	F
06I1J1210	06I1J12106	6	TUVA	1	3	SPHAGVEG	M
06I1J3010	06I1J30101	1	G	15	1	STÖBRUAX	F
06I1J3010	06I1J30102	2	G	30	2	GRASVEG	F
06I1J3010	06I1J30103	3	G	55	3	GRASVEG	F
06I2J3010	06I2J30101	1	G	70	1	GRASVEG	F
06I2J3010	06I2J30102	2	G	30	3	GRASVEG	F
06I2J3110	06I2J31101	1	G	30	2	GRASVEG	F
06I2J3110	06I2J31102	2	G	70	3	GRASVEG	F
06I3J3010	06I3J30101	1	G	60	1	GOTAGVEG	L
06I3J3010	06I3J30102	2	G	5	2	GRASVEG	F
06I3J3010	06I3J30103	3	G	35	3	GRASVEG	F
06I4I3010	06I4I30101	1	G	60	2	GRASVEG	F
06I4I3010	06I4I30102	2	G	40	3	GRASVEG	F
06I4I3110	06I4I31101	1	G	20	1	GOTAGVEG	L
06I4I3110	06I4I31102	2	G	5	2	GRASVEG	F
06I4I3110	06I4I31103	3	G	75	3	GRASVEG	F
06I4J3010	06I4J30101	1	G	5	1	GOTAGVEG	L
06I4J3010	06I4J30102	2	G	50	2	GRASVEG	F
06I4J3010	06I4J30103	3	G	45	3	GRASVEG	F
06I5I0110	06I5I01101	1	G	30	2	GOTAGVEG	L
06I5I0110	06I5I01102	2	G	1	2	KÄLLSUB	L
06I5I0110	06I5I01103	3	G	20	2	STÖBRUAX	F
06I5I0110	06I5I01104	4	G	50	3	GRASVEG	F
06I5I0210	06I5I02101	1	G	60	2	GRASVEG	F
06I5I0210	06I5I02102	2	KALLA	1	3	GRASVEG	F
06I5I0210	06I5I02103	3	G	5	1	GOTAGVEG	L
06I5I0210	06I5I02104	4	G	35	3	GRASVEG	F
06I5I3010	06I5I30101	1	G	90	2	GOTAGVEG	L
06I5I3010	06I5I30102	2	G	5	1	KÄLLSUB	L
06I5I3010	06I5I30103	3	G	5	3	GRASVEG	F
06I5I3110	06I5I31101	1	G	70	1	GRASVEG	F
06I5I3110	06I5I31102	2	G	30	3	GRASVEG	F
06I5I3210	06I5I32101	1	G	99	2	GRASVEG	F
06I5I3310	06I5I32101	1	G	99	2	GRASVEG	F
06I5J3010	06I5J30101	1	G	20	1	GOTAGVEG	L
06I5J3010	06I5J30102	2	G	50	2	GRASVEG	F

Bilaga 2. Elementtabell

06I5J3010	06I5J30103	3	G	30	3	GRASVEG	F
06I5J3110	06I5J31101	1	G	40	2	GRASVEG	F
06I5J3110	06I5J31102	2	G	60	3	GRASVEG	F
06I5J3210	06I5J32101	1	G	35	1	GOTAGVEG	L
06I5J3210	06I5J32102	2	G	10	2	GRASVEG	F
06I5J3210	06I5J32103	3	G	55	3	GRASVEG	F
06I5J3310	06I5J33101	1	G	20	1	GOTAGVEG	L
06I5J3310	06I5J33102	2	G	20	2	GRASVEG	F
06I5J3310	06I5J33103	3	G	60	3	GRASVEG	F
06I5J3410	06I5J34101	1	G	50	2	GRASVEG	F
06I5J3410	06I5J34102	2	G	50	3	GRASVEG	F
06I5J3510	06I5J35101	1	G	50	2	GRASVEG	F
06I5J3510	06I5J35102	2	G	50	3	GRASVEG	F
06I5J3610	06I5J36101	1	G	40	1	GRASVEG	F
06I5J3610	06I5J36102	2	G	60	3	GRASVEG	F
06I5J3710	06I5J37101	1	G	40	1	GRASVEG	F
06I5J3710	06I5J37102	2	G	60	3	GRASVEG	F
06I5J3810	06I5J38101	1	G	20	1	GOTAGVEG	L
06I5J3810	06I5J38102	2	G	40	2	GRASVEG	F
06I5J3810	06I5J38103	3	G	40	3	GRASVEG	F
06I5J3910	06I5J39101	1	G	20	1	GRASVEG	F
06I5J3910	06I5J39102	2	G	80	3	GRASVEG	F
06I5J4010	06I5J40101	1	G	40	2	GOTAGVEG	L
06I5J4010	06I5J40102	2	G	15	2	GRASVEG	F
06I5J4010	06I5J40103	3	G	35	3	GRASVEG	F
06I5J4110	06I5J41101	1	G	50	2	GRASVEG	F
06I5J4110	06I5J41102	2	G	50	3	GRASVEG	F
06I5J4210	06I5J42101	1	G	15	2	GRASVEG	F
06I5J4210	06I5J42102	2	G	85	3	GRASVEG	F
06I5J4310	06I5J43101	1	G	25	2	GOTAGVEG	L
06I5J4310	06I5J43102	2	G	45	2	GRASVEG	F
06I5J4310	06I5J43103	3	G	30	3	GRASVEG	F
06I6H3010	06I6H30101	1	G	40	2	GRASVEG	F
06I6H3010	06I6H30102	2	G	60	3	GRASVEG	F
06I6I3010	06I6I30101	1	G	60	2	GRASVEG	F
06I6I3010	06I6I30102	2	G	40	3	GRASVEG	F
06I9J3010	06I9J30101	1	G	60	2	GRASVEG	F
06I9J3010	06I9J30102	2	G	40	3	GRASVEG	F
06J0A3010	06J0A30101	1	G	50	2	GRASVEG	F
06J0A3010	06J0A30102	2	G	50	3	GRASVEG	F
06J0B3010	06J0B30101	1	G	15	1	GOTAGVEG	L
06J0B3010	06J0B30102	2	G	30	2	GRASVEG	F
06J0B3010	06J0B30103	3	G	55	3	GRASVEG	F
06J1A0410	06J1A04101	1	G	40	1	STÖBRUAX	F
06J1A0410	06J1A04102	2	KALLA	5	2	KÄLLCRAT	F
06J1A0410	06J1A04103	3	G	20	2	STÖBRUAX	F
06J1A0410	06J1A04104	4	G	35	3	GRASVEG	F
06J1A0520	06J1A05201	1	G	30	2	GRASVEG	F
06J1A0520	06J1A05202	2	G	70	3	GRASVEG	F
06J1A0710	06J1A07101	1	G	30	2	STÖBRUAX	F
06J1A0710	06J1A07102	2	G	65	3	GRASVEG	F
06J1A0710	06J1A07103	3	KALLA	5	2	KÄLLCRAT	F
06J1A0820	06J1A08201	1	G	45	2	STÖBRUAX	F
06J1A0820	06J1A08202	2	KALLA	1	2	KÄLLCRAT	F
06J1A0820	06J1A08203	3	BACK	5	2	STÖBRUAX	F
06J1A0820	06J1A08204	4	G	50	3	GRASVEG	F
06J1A0920	06J1A09201	1	G	50	2	GRASVEG	F
06J1A0920	06J1A09202	2	G	50	3	GRASVEG	F
06J1A3010	06J1A30101	1	G	60	1	ÖSTABALL	L
06J1A3010	06J1A30102	2	G	20	1	STÖBRUAX	F
06J1A3010	06J1A30103	3	KALLA	5	1	STÖBRUAX	F
06J1A3010	06J1A30104	4	BACK	5	1	STÖBRUAX	F
06J1A3010	06J1A30105	5	G	10	3	GRASVEG	F
06J1A3110	06J1A31101	1	G	40	1	ÖSTABALL	L
06J1A3110	06J1A31102	2	G	40	1	STÖBRUAX	F
06J1A3110	06J1A31103	3	G	20	3	GRASVEG	F
06J1A3210	06J1A32101	1	G	99	2	GRASVEG	F
06J1A3310	06J1A33101	1	G	50	2	ÖSTABALL	L
06J1A3310	06J1A33102	2	G	50	3	GRASVEG	F
06J1A3410	06J1A34101	1	G	40	2	STÖBRUAX	F

Bilaga 2. Elementtabell

06J1A3410	06J1A34102	2	G	60	3	GRASVEG	F
06J1A3510	06J1A35101	1	G	45	1	ÖSTABALL	L
06J1A3510	06J1A35102	2	TUVA	10	2	STÖBRUAX	F
06J1A3510	06J1A35103	3	G	40	3	STÖBRUAX	F
06J1A3510	06J1A35104	4	KALLA	1	2	STÖBRUAX	F
06J1A3510	06J1A35105	5	KALLA	1	3	KÄLLCRAT	F
06J1A3510	06J1A35106	6	BACK	5	3	STÖBRUAX	F
06J1A3510	06J1A35107	7	TUVA	1	3	SPHAGVEG	M
06J1A3610	06J1A36101	1	G	20	2	STÖBRUAX	F
06J1A3610	06J1A36102	2	KALLA	5	2	KÄLLCRAT	F
06J1A3610	06J1A36103	3	G	70	3	GRASVEG	F
06J1A3610	06J1A36104	4	BACK	5	3	KÄLLCRAT	F
06J1A3610	06J1A36105	5	TUVA	1	3	SPHAGVEG	M
06J1A3710	06J1A37101	1	G	70	1	GOTAGVEG	L
06J1A3710	06J1A37102	2	G	10	2	GRASVEG	F
06J1A3710	06J1A37103	3	G	20	3	GRASVEG	F
06J1A3810	06J1A38101	1	G	99	3	GRASVEG	F
06J1A3910	06J1A39101	1	G	50	2	GRASVEG	F
06J1A3910	06J1A39102	2	G	50	3	GRASVEG	F
06J1A4010	06J1A40101	1	G	70	1	GRASVEG	F
06J1A4010	06J1A40102	2	G	30	2	GRASVEG	F
06J1A4110	06J1A41101	1	G	50	2	GRASVEG	F
06J1A4110	06J1A41102	2	G	50	3	GRASVEG	F
06J1A4210	06J1A42101	1	G	50	2	GRASVEG	F
06J1A4210	06J1A42102	2	G	50	3	GRASVEG	F
06J1B3010	06J1B30101	1	G	20	2	STÖBRUAX	F
06J1B3010	06J1B30102	2	KALLA	5	2	KÄLLCRAT	M
06J1B3010	06J1B30103	3	KALLDRAG	5	2	KÄLLCRAT	M
06J1B3010	06J1B30104	4	G	80	3	GRASVEG	F
06J1B3110	06J1B31101	1	G	50	2	STÖBRUAX	F
06J1B3110	06J1B31102	2	KALLA	5	2	KÄLLCRAT	F
06J1B3110	06J1B31103	3	BACK	5	2	STÖBRUAX	F
06J1B3110	06J1B31104	4	TUVA	1	2	SPHAGVEG	M
06J1B3110	06J1B31105	5	G	50	3	GRASVEG	F
06J1B3210	06J1B32101	1	G	40	1	STÖBRUAX	F
06J1B3210	06J1B32102	2	KALLA	10	1	KÄLLPHIL	F
06J1B3210	06J1B32103	3	TUVA	1	1	SPHAGVEG	M
06J1B3210	06J1B32104	4	G	50	3	GRASVEG	F
06J1B3410	06J1B34101	1	G	70	2	STÖBRUAX	F
06J1B3410	06J1B34102	2	KALLA	10	1	KÄLLCRAT	F
06J1B3410	06J1B34103	3	G	20	3	STÖBRUAX	F
06J1B3510	06J1B35101	1	G	70	2	STÖBRUAX	F
06J1B3510	06J1B35102	2	TUVA	1	1	SPHAGVEG	M
06J1B3510	06J1B35103	3	G	30	3	STÖBRUAX	F
06J1B3610	06J1B36101	1	G	70	2	STÖBRUAX	F
06J1B3610	06J1B36102	2	G	30	3	GRASVEG	F
06J1B3710	06J1B37101	1	G	25	2	STÖBRUAX	F
06J1B3710	06J1B37102	2	G	5	1	GOTAGVEG	L
06J1B3710	06J1B37103	3	G	70	3	GRASVEG	F
06J1B3810	06J1B38101	1	G	50	2	GRASVEG	F
06J1B3810	06J1B38102	2	G	50	3	GRASVEG	F
06J1B3910	06J1B39101	1	G	70	1	GOTAGVEG	L
06J1B3910	06J1B39102	2	G	5	2	GRASVEG	F
06J1B3910	06J1B39103	3	G	25	3	GRASVEG	F
06J1B4010	06J1B40101	1	G	30	2	STÖBRUAX	F
06J1B4010	06J1B40102	2	KALLA	5	1	KÄLLCRAT	F
06J1B4010	06J1B40103	3	BACK	5	2	STÖBRUAX	F
06J1B4010	06J1B40104	4	G	60	3	GRASVEG	F
06J1C0110	06J1C01101	1	G	30	2	GRASVEG	F
06J1C0110	06J1C01102	2	G	70	3	GRASVEG	F
06J1C3010	06J1C30101	1	G	80	2	GRASVEG	F
06J1C3010	06J1C30102	2	G	20	3	GRASVEG	F
06J1D3010	06J1D30101	1	G	80	2	GRASVEG	F
06J1D3010	06J1D30102	2	G	20	3	GRASVEG	F
06J2A1010	06J2A10101	1	G	70	2	STÖBRUAX	F
06J2A1010	06J2A10102	2	G	5	1	GOTAGVEG	L
06J2A1010	06J2A10103	3	G	25	3	GRASVEG	F
06J2A1110	06J2A11101	1	G	40	2	STÖBRUAX	F
06J2A1110	06J2A11102	2	G	10	2	GOTAGVEG	L
06J2A1110	06J2A11103	3	G	50	3	GRASVEG	F

Bilaga 2. Elementtabell

06J2A1110	06J2A11104	4	BACK	1	1	GLESGRAS	L
06J2A1410	06J2A14101	1	G	20	2	STÖBRUAX	F
06J2A1410	06J2A14102	2	KALLA	1	2	STÖBRUAX	F
06J2A1410	06J2A14103	3	BACK	5	2	STÖBRUAX	F
06J2A1410	06J2A14104	4	G	75	3	GRASVEG	F
06J2A3010	06J2A30101	1	G	70	2	STÖBRUAX	F
06J2A3010	06J2A30102	2	G	30	3	STÖBRUAX	F
06J2A3110	06J2A31101	1	G	10	2	GRASVEG	F
06J2A3110	06J2A31102	2	G	90	3	GRASVEG	F
06J2A3210	06J2A32101	1	G	10	1	GOTAGVEG	L
06J2A3210	06J2A32102	2	G	20	2	GRASVEG	F
06J2A3210	06J2A32103	3	G	70	3	GRASVEG	F
06J2A3310	06J2A33101	1	G	40	2	GRASVEG	F
06J2A3310	06J2A33102	2	G	60	3	GRASVEG	F
06J2A3410	06J2A34101	1	G	20	1	GOTAGVEG	L
06J2A3410	06J2A34102	2	G	20	2	GRASVEG	F
06J2A3410	06J2A34103	3	G	60	3	GRASVEG	F
06J2A3510	06J2A35101	1	G	70	2	GRASVEG	F
06J2A3510	06J2A35102	2	G	30	3	GRASVEG	F
06J2A3610	06J2A36101	1	G	60	2	GRASVEG	F
06J2A3610	06J2A36102	2	G	40	3	GRASVEG	F
06J2A3710	06J2A37101	1	G	25	2	GRASVEG	F
06J2A3710	06J2A37102	2	G	75	3	GRASVEG	F
06J2A3810	06J2A38101	1	G	50	2	GRASVEG	F
06J2A3810	06J2A38102	2	G	20	2	GOTAGVEG	L
06J2A3810	06J2A38103	3	G	30	3	GRASVEG	F
06J2A3910	06J2A39101	1	G	60	1	GRASVEG	F
06J2A3910	06J2A39102	2	G	40	2	GRASVEG	F
06J2A4010	06J2A40101	1	G	99	2	GRASVEG	F
06J2B0210	06J2B02101	1	G	20	2	GRASVEG	F
06J2B0210	06J2B02102	2	G	80	3	GRASVEG	F
06J2B3010	06J2B30101	1	G	50	2	GRASVEG	F
06J2B3010	06J2B30102	2	G	50	3	GRASVEG	F
06J2B3110	06J2B31101	1	G	20	2	GRASVEG	F
06J2B3110	06J2B31102	2	G	80	3	GRASVEG	F
06J2B3210	06J2B32101	1	G	40	1	GOTAGVEG	L
06J2B3210	06J2B32102	2	G	15	2	GRASVEG	F
06J2B3210	06J2B32103	3	G	45	3	GRASVEG	F
06J2B3310	06J2B33101	1	G	45	1	GOTAGVEG	L
06J2B3310	06J2B33102	2	G	15	2	GRASVEG	F
06J2B3310	06J2B33103	3	G	40	3	GRASVEG	F
06J2B3410	06J2B34101	1	G	5	2	GRASVEG	F
06J2B3410	06J2B34102	2	G	95	3	GRASVEG	F
06J2B3510	06J2B35101	1	G	25	2	GRASVEG	F
06J2B3510	06J2B35102	2	G	75	3	GRASVEG	F
06J2B3610	06J2B36101	1	G	40	2	GRASVEG	F
06J2B3610	06J2B36102	2	G	60	3	GRASVEG	F
06J2B3710	06J2B37101	1	G	35	2	GRASVEG	F
06J2B3710	06J2B37102	2	G	65	3	GRASVEG	F
06J2B3810	06J2B38101	1	G	15	1	GOTAGVEG	L
06J2B3810	06J2B38102	2	G	15	2	GRASVEG	F
06J2B3810	06J2B38103	3	G	70	3	GRASVEG	F
06J2B3910	06J2B39101	1	G	15	2	GRASVEG	F
06J2B3910	06J2B39102	2	G	85	3	GRASVEG	F
06J2B4010	06J2B40101	1	G	25	1	GOTAGVEG	L
06J2B4010	06J2B40102	2	G	10	2	GRASVEG	F
06J2B4010	06J2B40103	3	G	65	3	GRASVEG	F
06J2B4110	06J2B41101	1	G	5	2	GRASVEG	F
06J2B4110	06J2B41102	2	G	95	3	GRASVEG	F
06J2B4210	06J2B42101	1	G	30	2	GRASVEG	F
06J2B4210	06J2B42102	2	G	70	3	GRASVEG	F
06J2B4310	06J2B43101	1	G	20	2	GRASVEG	F
06J2B4310	06J2B43102	2	G	80	3	GRASVEG	F
06J2B4410	06J2B44101	1	G	20	2	GRASVEG	F
06J2B4410	06J2B44102	2	G	80	3	GRASVEG	F
06J2C3010	06J2C30101	1	G	20	2	GRASVEG	F
06J2C3010	06J2C30102	2	G	80	3	GRASVEG	F
06J2C3110	06J2C31101	1	G	20	1	GOTAGVEG	L
06J2C3110	06J2C31102	2	G	30	2	GRASVEG	F
06J2C3110	06J2C31103	3	G	50	3	GRASVEG	F

Bilaga 2. Elementtabell

06J2C3210	06J2C32101	1	G	65	2	GRASVEG	F
06J2C3210	06J2C32102	2	G	35	3	GRASVEG	F
06J2C3310	06J2C33101	1	G	25	2	GRASVEG	F
06J2C3310	06J2C33102	2	G	75	3	GRASVEG	F
06J2D3010	06J2D30101	1	G	40	1	GOTAGVEG	L
06J2D3010	06J2D30102	2	G	15	2	GRASVEG	F
06J2D3010	06J2D30103	3	G	45	3	GRASVEG	F
06J2D3110	06J2D31101	1	G	40	1	GOTAGVEG	L
06J2D3110	06J2D31102	2	G	15	2	GRASVEG	F
06J2D3110	06J2D31103	3	G	45	3	GRASVEG	F
06J2D3210	06J2D32101	1	G	25	1	GOTAGVEG	L
06J2D3210	06J2D32102	2	G	65	2	GRASVEG	F
06J2D3210	06J2D32103	3	G	10	3	GRASVEG	F
06J2D3310	06J2D33101	1	G	50	2	GRASVEG	F
06J2D3310	06J2D33102	2	G	50	3	GRASVEG	F
06J2D3410	06J2D34101	1	G	20	1	GOTAGVEG	L
06J2D3410	06J2D34102	2	G	30	1	GRASVEG	F
06J2D3410	06J2D34103	3	G	20	2	GRASVEG	F
06J2D3410	06J2D34104	4	G	30	3	GRASVEG	F
06J2D3510	06J2D35101	1	G	80	2	GRASVEG	F
06J2D3510	06J2D35102	2	G	5	1	GOTAGVEG	L
06J2D3510	06J2D35103	3	G	15	3	GRASVEG	F
06J2E3010	06J2E30101	1	G	50	2	GRASVEG	F
06J2E3010	06J2E30102	2	G	50	3	GRASVEG	F
06J2F0510	06J2F05101	1	G	20	2	STÖBRUAX	F
06J2F0510	06J2F05102	2	BACK	10	2	STÖBRUAX	F
06J2F0510	06J2F05103	3	G	70	3	GRASVEG	F
06J2F3010	06J2F30101	1	G	15	1	GRASVEG	F
06J2F3010	06J2F30102	2	G	30	2	GRASVEG	F
06J2F3010	06J2F30103	3	G	55	3	GRASVEG	F
06J3A3010	06J3A30101	1	G	40	1	GOTAGVEG	L
06J3A3010	06J3A30102	2	G	10	2	GRASVEG	F
06J3A3010	06J3A30103	3	G	50	3	GRASVEG	F
06J3B3010	06J3B30101	1	G	20	2	GOTAGVEG	L
06J3B3010	06J3B30102	2	G	30	2	STÖBRUAX	F
06J3B3010	06J3B30103	3	G	50	3	GRASVEG	F
06J3B3110	06J3B31101	1	G	40	2	GRASVEG	F
06J3B3110	06J3B31102	2	G	60	3	GRASVEG	F
06J3B3210	06J3B32101	1	G	30	2	GRASVEG	F
06J3B3210	06J3B32102	2	G	70	3	GRASVEG	F
06J3B3310	06J3B33101	1	G	10	2	GRASVEG	F
06J3B3310	06J3B33102	2	G	90	3	GRASVEG	F
06J3B3410	06J3B34101	1	G	50	2	GRASVEG	F
06J3B3410	06J3B34102	2	G	50	3	GRASVEG	F
06J3B3510	06J3B35101	1	G	99	3	GRASVEG	F
06J3B3610	06J3B36101	1	G	10	1	GOTAGVEG	L
06J3B3610	06J3B36102	2	G	20	2	GRASVEG	F
06J3B3610	06J3B36103	3	G	70	3	GRASVEG	F
06J3D0110	06J3D01101	1	G	10	1	GOTAGVEG	L
06J3D0110	06J3D01102	2	G	5	1	ÖSTABALL	L
06J3D0110	06J3D01103	3	G	10	2	STÖBRUAX	F
06J3D0110	06J3D01104	4	G	30	3	STÖBRUAX	F
06J3D0110	06J3D01105	5	G	55	3	GRASVEG	F
06J3D3010	06J3D30101	1	G	50	2	GRASVEG	F
06J3D3010	06J3D30102	2	G	50	3	GRASVEG	F
06J3D3110	06J3D31101	1	G	99	3	GRASVEG	F
06J3D3210	06J3D32101	1	G	50	2	GRASVEG	F
06J3D3210	06J3D32102	2	G	50	3	GRASVEG	F
06J3D3310	06J3D33101	1	G	30	2	GOTAGVEG	L
06J3D3310	06J3D33102	2	G	20	2	GRASVEG	F
06J3D3310	06J3D33103	3	G	50	3	GRASVEG	F
06J3D3410	06J3D34101	1	G	30	2	GOTAGVEG	L
06J3D3410	06J3D34102	2	G	20	2	GRASVEG	F
06J3D3410	06J3D34103	3	G	50	3	GRASVEG	F
06J3D3510	06J3D35101	1	G	30	1	GRASVEG	F
06J3D3510	06J3D35102	2	G	20	2	GRASVEG	F
06J3D3510	06J3D35103	3	G	50	3	GRASVEG	F
06J3D3610	06J3D36101	1	G	30	1	GRASVEG	F
06J3D3610	06J3D36102	2	G	20	2	GRASVEG	F
06J3D3610	06J3D36103	3	G	50	3	GRASVEG	F

Bilaga 2. Elementtabell

06J3D3710	06J3D37101	1	G	15	1	GRASVEG	F
06J3D3710	06J3D37102	2	G	15	2	GRASVEG	F
06J3D3710	06J3D37103	3	G	70	3	GRASVEG	F
06J3D3810	06J3D38101	1	G	50	2	GRASVEG	F
06J3D3810	06J3D38102	2	G	50	3	GRASVEG	F
06J3D3910	06J3D39101	1	G	40	1	GRASVEG	F
06J3D3910	06J3D39102	2	G	10	2	GRASVEG	F
06J3D3910	06J3D39103	3	G	50	3	GRASVEG	F
06J3D4010	06J3D40101	1	G	30	2	GRASVEG	F
06J3D4010	06J3D40102	2	G	70	3	GRASVEG	F
06J3D4110	06J3D41101	1	G	20	1	GOTAGVEG	L
06J3D4110	06J3D41102	2	G	20	1	ÖSTABALL	L
06J3D4110	06J3D41103	3	G	10	2	GRASVEG	F
06J3D4110	06J3D41104	4	G	50	3	GRASVEG	F
06J3D4210	06J3D42101	1	G	50	1	GRASVEG	F
06J3D4210	06J3D42102	2	G	50	3	GRASVEG	F
06J3D4310	06J3D43101	1	G	30	2	GRASVEG	F
06J3D4310	06J3D43102	2	G	70	3	GRASVEG	F
06J3D4410	06J3D44101	1	G	30	1	GRASVEG	F
06J3D4410	06J3D44102	2	G	5	1	GOTAGVEG	L
06J3D4410	06J3D44103	3	G	20	2	GRASVEG	F
06J3D4410	06J3D44104	4	G	45	3	GRASVEG	F
06J3D4510	06J3D45101	1	G	10	1	GOTAGVEG	L
06J3D4510	06J3D45102	2	G	50	2	GRASVEG	F
06J3D4510	06J3D45103	3	G	40	3	GRASVEG	F
06J3E1110	06J3E11101	1	G	20	1	STÖBRUAX	F
06J3E1110	06J3E11102	2	G	20	2	STÖBRUAX	F
06J3E1110	06J3E11103	3	G	1	1	GOTAGVEG	L
06J3E1110	06J3E11104	4	G	60	3	GRASVEG	F
06J3E3010	06J3E30101	1	G	60	1	ÖSTABALL	L
06J3E3010	06J3E30102	2	KALLA	1	3	KÄLLCRAT	F
06J3E3010	06J3E30103	3	BACK	5	3	KÄLLCRAT	F
06J3E3010	06J3E30104	4	G	35	2	STÖBRUAX	F
06J3E3110	06J3E31101	1	G	99	3	GRASVEG	F
06J3E3210	06J3E32101	1	G	60	2	GRASVEG	F
06J3E3210	06J3E32102	2	G	40	3	GRASVEG	F
06J3E3310	06J3E33101	1	G	50	2	GRASVEG	F
06J3E3310	06J3E33102	2	G	50	3	GRASVEG	F
06J3E3410	06J3E34101	1	G	50	2	GRASVEG	F
06J3E3410	06J3E34102	2	G	50	3	GRASVEG	F
06J3E3510	06J3E35101	1	G	80	2	GRASVEG	F
06J3E3510	06J3E35102	2	G	20	3	GRASVEG	F
06J3E3610	06J3E36101	1	G	80	2	GRASVEG	F
06J3E3610	06J3E36102	2	G	20	3	GRASVEG	F
06J3E3710	06J3E37101	1	G	20	2	GRASVEG	F
06J3E3710	06J3E37102	2	G	80	3	GRASVEG	F
06J3E3810	06J3E38101	1	G	50	2	GRASVEG	F
06J3E3810	06J3E38102	2	G	50	3	GRASVEG	F
06J3E3910	06J3E39101	1	G	60	2	GRASVEG	F
06J3E3910	06J3E39102	2	G	40	3	GRASVEG	F
06J3E4010	06J3E40101	1	G	15	1	GOTAGVEG	L
06J3E4010	06J3E40102	2	G	15	2	GRASVEG	F
06J3E4010	06J3E40103	3	G	70	3	GRASVEG	F
06J3E4110	06J3E41101	1	G	60	2	GRASVEG	F
06J3E4110	06J3E41102	2	G	40	3	GRASVEG	F
06J3F0310	06J3F03101	1	G	50	1	GOTAGVEG	L
06J3F0310	06J3F03102	2	G	20	2	STÖBRUAX	F
06J3F0310	06J3F03103	3	KALLA	1	2	STÖBRUAX	F
06J3F0310	06J3F03104	4	TUVA	1	2	SPHAGVEG	M
06J3F0310	06J3F03105	5	G	30	3	GRASVEG	F
06J3F3010	06J3F30101	1	G	95	3	GRASVEG	F
06J3F3010	06J3F30102	2	KALLA	1	3	KÄLLCRAT	F
06J3F3010	06J3F30103	3	BACK	5	3	STÖBRUAX	F
06J3F3110	06J3F31101	1	G	15	1	GOTAGVEG	L
06J3F3110	06J3F31102	2	G	35	2	GRASVEG	F
06J3F3110	06J3F31103	3	G	50	3	GRASVEG	F
06J3F3210	06J3F32101	1	G	60	2	GRASVEG	F
06J3F3210	06J3F32102	2	G	40	3	GRASVEG	F
06J3F3310	06J3F33101	1	G	50	2	GRASVEG	F
06J3F3310	06J3F33102	2	G	5	1	GOTAGVEG	L

Bilaga 2. Elementtabell

06J3F3310	06J3F33103	3	G	45	3	GRASVEG	F
06J3G0220	06J3G02201	1	G	90	2	STÖBRUAX	F
06J3G0220	06J3G02202	2	G	10	3	STÖBRUAX	F
06J3G3010	06J3G30101	1	G	40	1	ÖSTABALL	L
06J3G3010	06J3G30102	2	G	40	1	GOTAGVEG	L
06J3G3010	06J3G30103	3	G	20	2	GRASVEG	F
06J3G3110	06J3G31101	1	G	60	2	GRASVEG	F
06J3G3110	06J3G31102	2	G	40	3	GRASVEG	F
06J3G3210	06J3G32101	1	G	80	2	GOTAGVEG	L
06J3G3210	06J3G32102	2	G	5	2	GRASVEG	F
06J3G3210	06J3G32103	3	G	15	3	GRASVEG	F
06J3G3310	06J3G33101	1	G	40	2	GOTAGVEG	L
06J3G3310	06J3G33102	2	G	20	2	GRASVEG	F
06J3G3310	06J3G33103	3	G	40	3	GRASVEG	F
06J3G3410	06J3G34101	1	G	55	2	GRASVEG	F
06J3G3410	06J3G34102	2	G	10	2	GOTAGVEG	L
06J3G3410	06J3G34103	3	G	35	3	GRASVEG	F
06J4C3010	06J4C30101	1	G	40	1	GRASVEG	F
06J4C3010	06J4C30102	2	G	60	3	GRASVEG	F
06J4D3010	06J4D30101	1	G	10	2	GOTAGVEG	L
06J4D3010	06J4D30102	2	G	20	2	GRASVEG	F
06J4D3010	06J4D30103	3	G	70	3	GRASVEG	F
06J4E0210	06J4E02101	1	G	10	2	GRASVEG	F
06J4E0210	06J4E02102	2	TUVA	1	2	SPHAGVEG	M
06J4E0210	06J4E02103	3	G	90	3	GRASVEG	F
06J4E0310	06J4E03101	1	G	30	2	STÖBRUAX	F
06J4E0310	06J4E03102	2	G	5	1	ÖSTABALL	L
06J4E0310	06J4E03103	3	G	1	1	GOTAGVEG	L
06J4E0310	06J4E03104	4	KALLASTO	5	3	KÄLLPHIL	F
06J4E0310	06J4E03105	5	BACK	5	2	STÖBRUAX	F
06J4E0310	06J4E03106	6	TUVA	1	3	SPHAGVEG	M
06J4E0310	06J4E03107	7	G	55	3	STÖBRUAX	F
06J4E3010	06J4E30101	1	G	20	2	STÖBRUAX	F
06J4E3010	06J4E30102	2	G	5	2	GOTAGVEG	L
06J4E3010	06J4E30103	3	G	75	3	STÖBRUAX	F
06J4E3110	06J4E31101	1	G	99	3	GRASVEG	F
06J4E3210	06J4E32101	1	G	25	2	GRASVEG	F
06J4E3210	06J4E32102	2	G	75	3	GRASVEG	F
06J4F3010	06J4F30101	1	G	50	2	GRASVEG	F
06J4F3010	06J4F30102	2	G	50	3	GRASVEG	F
06J4F3110	06J4F31101	1	G	40	1	GOTAGVEG	L
06J4F3110	06J4F31102	2	G	10	2	GRASVEG	F
06J4F3110	06J4F31103	3	G	50	3	GRASVEG	F
06J4F3210	06J4F32101	1	G	5	1	GOTAGVEG	L
06J4F3210	06J4F32102	2	G	70	2	GRASVEG	F
06J4F3210	06J4F32103	3	G	25	3	GRASVEG	F
06J4F3310	06J4F33101	1	G	60	2	GRASVEG	F
06J4F3310	06J4F33102	2	G	40	3	GRASVEG	F
06J4F3410	06J4F34101	1	G	70	2	GRASVEG	F
06J4F3410	06J4F34102	2	G	30	3	GRASVEG	F
06J4F3510	06J4F35101	1	G	60	2	GRASVEG	F
06J4F3510	06J4F35102	2	G	40	3	GRASVEG	F
06J4F3610	06J4F36101	1	G	50	1	GRASVEG	F
06J4F3610	06J4F36102	2	G	50	3	GRASVEG	F
06J4G3010	06J4G30101	1	G	60	2	GRASVEG	F
06J4G3010	06J4G30102	2	G	40	3	GRASVEG	F
06J4G3110	06J4G31101	1	G	50	1	GRASVEG	F
06J4G3110	06J4G31102	2	G	50	3	GRASVEG	F
06J4G3210	06J4G32101	1	G	50	1	GRASVEG	F
06J4G3210	06J4G32102	2	G	50	3	GRASVEG	F
06J4G3310	06J4G33101	1	G	15	1	GOTAGVEG	L
06J4G3310	06J4G33102	2	G	50	2	GRASVEG	F
06J4G3310	06J4G33103	3	G	15	2	GRASVEG	F
06J4G3310	06J4G33104	4	G	20	3	GRASVEG	F
06J4G3410	06J4G34101	1	G	99	2	GRASVEG	F
06J4G3510	06J4G35101	1	G	60	2	GRASVEG	F
06J4G3510	06J4G35102	2	G	40	3	GRASVEG	F
06J4G3610	06J4G36101	1	G	60	2	GRASVEG	F
06J4G3610	06J4G36102	2	G	40	3	GRASVEG	F
06J4G3710	06J4G37101	1	G	60	2	GRASVEG	F

Bilaga 2. Elementtabell

06J4G3710	06J4G37102	2	G	40	3	GRASVEG	F
06J4G3810	06J4G38101	1	G	70	1	GRASVEG	F
06J4G3810	06J4G38102	2	G	30	3	GRASVEG	F
06J4G3910	06J4G39101	1	G	15	1	GOTAGVEG	L
06J4G3910	06J4G39102	2	G	60	1	GRASVEG	F
06J4G3910	06J4G39103	3	G	25	3	GRASVEG	F
06J5C3010	06J5C30101	1	G	30	1	GOTAGVEG	L
06J5C3010	06J5C30102	2	G	30	1	GRASVEG	F
06J5C3010	06J5C30103	3	G	40	3	GRASVEG	F
06J5D0210	06J5D02101	1	G	60	2	GRASVEG	F
06J5D0210	06J5D02102	2	G	40	3	GRASVEG	F
06J5D0410	06J5D04101	1	G	30	2	GOTAGVEG	L
06J5D0410	06J5D04102	2	G	10	2	GLESGRAS	L
06J5D0410	06J5D04103	3	G	15	2	STÖBRUAX	F
06J5D0410	06J5D04104	4	G	45	3	GRASVEG	F
06J5D0910	06J5D09101	1	G	30	2	GRASVEG	F
06J5D0910	06J5D09102	2	G	70	3	GRASVEG	F
06J5D1410	06J5D14101	1	G	50	1	GOTAGVEG	L
06J5D1410	06J5D14102	2	G	10	2	GRASVEG	F
06J5D1410	06J5D14103	3	G	10	2	PORSVEG	F
06J5D1410	06J5D14104	4	G	10	2	STÖBRUAX	F
06J5D1410	06J5D14105	5	G	20	3	GRASVEG	F
06J5D1710	06J5D17101	1	G	40	2	STÖBRUAX	F
06J5D1710	06J5D17102	2	G	60	3	GRASVEG	F
06J5D1810	06J5D18101	1	G	70	2	STÖBRUAX	F
06J5D1810	06J5D18102	2	KALLA	1	2	KÄLLCRAT	F
06J5D1810	06J5D18103	3	KALLA	1	2	KÄLLPHIL	F
06J5D1810	06J5D18104	4	G	10	1	GOTAGVEG	L
06J5D1810	06J5D18105	5	G	20	3	GRASVEG	F
06J5D1910	06J5D19101	1	G	40	2	STÖBRUAX	F
06J5D1910	06J5D19102	2	G	5	1	GOTAGVEG	L
06J5D1910	06J5D19103	3	TUVA	1	1	SPHAGVEG	M
06J5D1910	06J5D19104	4	G	5	2	GLESGRAS	L
06J5D1910	06J5D19105	5	G	50	3	GRASVEG	F
06J5D2110	06J5D21101	1	G	25	2	STÖBRUAX	F
06J5D2110	06J5D21102	2	G	75	3	GRASVEG	F
06J5D3010	06J5D30101	1	G	30	2	STÖBRUAX	F
06J5D3010	06J5D30102	2	KALLA	1	2	KÄLLCRAT	F
06J5D3010	06J5D30103	3	BACK	5	2	STÖBRUAX	F
06J5D3010	06J5D30104	4	TUVA	1	2	SPHAGVEG	M
06J5D3010	06J5D30105	5	G	5	1	GOTAGVEG	L
06J5D3010	06J5D30106	6	G	60	3	GRASVEG	F
06J5D3110	06J5D31101	1	G	20	2	GRASVEG	F
06J5D3110	06J5D31102	2	G	80	3	GRASVEG	F
06J5D3210	06J5D32101	1	G	10	2	GOTAGVEG	L
06J5D3210	06J5D32102	2	G	20	2	GRASVEG	F
06J5D3210	06J5D32103	3	G	70	3	GRASVEG	F
06J5D3310	06J5D33101	1	G	25	2	GRASVEG	F
06J5D3310	06J5D33102	2	G	75	3	GRASVEG	F
06J5D3410	06J5D34101	1	G	5	1	GOTAGVEG	L
06J5D3410	06J5D34102	2	G	20	2	GRASVEG	F
06J5D3410	06J5D34103	3	G	75	3	GRASVEG	F
06J5D3510	06J5D35101	1	G	20	1	GOTAGVEG	L
06J5D3510	06J5D35102	2	G	50	1	GRASVEG	F
06J5D3510	06J5D35103	3	G	30	3	GRASVEG	F
06J5D3610	06J5D36101	1	G	20	2	GRASVEG	F
06J5D3610	06J5D36102	2	G	80	3	GRASVEG	F
06J5D3710	06J5D37101	1	G	40	1	GOTAGVEG	L
06J5D3710	06J5D37102	2	G	5	1	GRASVEG	F
06J5D3710	06J5D37103	3	G	55	3	GRASVEG	F
06J5D3810	06J5D38101	1	G	40	1	GRASVEG	F
06J5D3810	06J5D38102	2	G	60	3	GRASVEG	F
06J5D3910	06J5D39101	1	G	30	2	GRASVEG	F
06J5D3910	06J5D39102	2	G	70	3	GRASVEG	F
06J5D4010	06J5D40101	1	G	10	2	GRASVEG	F
06J5D4010	06J5D40102	2	G	90	3	GRASVEG	F
06J5E0110	06J5E01101	1	G	75	2	STÖBRUAX	F
06J5E0110	06J5E01102	2	KALLA	1	2	KÄLLPHIL	F
06J5E0110	06J5E01103	3	BACK	1	2	STÖBRUAX	F
06J5E0110	06J5E01104	4	G	10	1	GOTAGVEG	L

Bilaga 2. Elementtabell

06J5E0110	06J5E01105	5	G	5	1	GLESGRAS	L
06J5E0110	06J5E01106	6	G	10	3	GRASVEG	F
06J5E0210	06J5E02101	1	G	70	2	STÖBRUAX	F
06J5E0210	06J5E02102	2	KALLA	1	2	KÄLLCRAT	F
06J5E0210	06J5E02103	3	BACK	5	2	KÄLLCRAT	F
06J5E0210	06J5E02104	4	KALLA	1	2	KÄLLPHIL	F
06J5E0210	06J5E02105	5	G	1	1	GOTAGVEG	L
06J5E0210	06J5E02106	6	G	25	3	GRASVEG	F
06J5E0310	06J5E03101	1	G	70	2	STÖBRUAX	F
06J5E0310	06J5E03102	2	G	10	1	GOTAGVEG	L
06J5E0310	06J5E03103	3	G	30	3	GRASVEG	F
06J5E0410	06J5E04101	1	G	70	2	STÖBRUAX	F
06J5E0410	06J5E04102	2	BACK	5	2	STÖBRUAX	F
06J5E0410	06J5E04103	3	G	10	2	GOTAGVEG	F
06J5E0410	06J5E04104	4	G	15	3	GRASVEG	F
06J5E3010	06J5E30101	1	G	60	2	STÖBRUAX	F
06J5E3010	06J5E30102	2	BACK	5	2	STÖBRUAX	F
06J5E3010	06J5E30103	3	G	20	2	GOTAGVEG	L
06J5E3010	06J5E30104	4	G	15	3	GRASVEG	F
06J5E3110	06J5E31101	1	G	15	2	STÖBRUAX	F
06J5E3110	06J5E31102	2	G	85	3	GRASVEG	F
06J5E3210	06J5E32101	1	G	20	1	GRASVEG	F
06J5E3210	06J5E32102	2	G	80	3	GRASVEG	F
06J5E3310	06J5E33101	1	G	15	1	GRASVEG	F
06J5E3310	06J5E33102	2	G	20	2	GRASVEG	F
06J5E3310	06J5E33103	3	G	65	3	GRASVEG	F
06J5E3410	06J5E34101	1	G	15	1	GOTAGVEG	L
06J5E3410	06J5E34102	2	G	35	1	GRASVEG	F
06J5E3410	06J5E34103	3	G	50	3	GRASVEG	F
06J5E3510	06J5E35101	1	G	20	1	GOTAGVEG	L
06J5E3510	06J5E35102	2	G	20	2	GRASVEG	F
06J5E3510	06J5E35103	3	G	60	3	GRASVEG	F
06J5E3610	06J5E36101	1	G	60	1	GRASVEG	F
06J5E3610	06J5E36102	2	G	40	3	GRASVEG	F
06J6A3010	06J6A30101	1	G	99	3	GRASVEG	F
06J6D3010	06J6D30101	1	G	20	1	GOTAGVEG	L
06J6D3010	06J6D30102	2	G	25	2	GRASVEG	F
06J6D3010	06J6D30103	3	G	55	3	GRASVEG	F
06J6D3110	06J6D31101	1	G	60	2	GRASVEG	F
06J6D3110	06J6D31102	2	G	40	3	GRASVEG	F
06J6E3010	06J6E30101	1	G	70	1	GRASVEG	F
06J6E3010	06J6E30102	2	G	30	3	GRASVEG	F
06J6E3110	06J6E31101	1	G	20	1	GRASVEG	F
06J6E3110	06J6E31102	2	G	40	2	GRASVEG	F
06J6E3110	06J6E31103	3	G	40	3	GRASVEG	F
06J6E3210	06J6E32101	1	G	20	1	GRASVEG	F
06J6E3210	06J6E32102	2	G	80	3	GRASVEG	F
06J6F3010	06J6F30101	1	G	40	1	GOTAGVEG	L
06J6F3010	06J6F30102	2	G	20	2	GRASVEG	F
06J6F3010	06J6F30103	3	G	40	3	GRASVEG	F
06J7A3010	06J7A30101	1	G	30	2	GOTAGVEG	L
06J7A3010	06J7A30102	2	G	5	2	GRASVEG	F
06J7A3010	06J7A30103	3	G	65	3	GRASVEG	F
06J8B3010	06J8B30101	1	G	70	2	GRASVEG	F
06J8B3010	06J8B30102	2	G	30	3	GRASVEG	F
06J8B3110	06J8B31101	1	G	70	2	GRASVEG	F
06J8B3110	06J8B31102	2	G	30	3	GRASVEG	F
06J8B3210	06J8B32101	1	G	70	2	GOTAGVEG	L
06J8B3210	06J8B32102	2	G	10	2	GRASVEG	F
06J8B3210	06J8B32103	3	G	20	3	GRASVEG	F
06J8C3010	06J8C30101	1	G	40	1	GRASVEG	F
06J8C3010	06J8C30102	2	G	60	3	GRASVEG	F
06J8C3110	06J8C31101	1	G	60	2	GRASVEG	F
06J8C3110	06J8C31102	2	G	40	3	GRASVEG	F
06J8C3210	06J8C32101	1	G	40	2	GRASVEG	F
06J8C3210	06J8C32102	2	G	60	3	GRASVEG	F
06J8E3010	06J8E30101	1	G	60	2	GRASVEG	F
06J8E3010	06J8E30102	2	G	40	3	GRASVEG	F
06J8E3110	06J8E31101	1	G	15	1	GRASVEG	F
06J8E3110	06J8E31102	2	G	85	3	GRASVEG	F

Bilaga 2. Elementtabell

06J9A3010	06J9A30101	1	G	50	2	GRASVEG	F
06J9A3010	06J9A30102	2	G	50	3	GRASVEG	F
06J9A3110	06J9A31101	1	G	90	3	STÖBRUAX	F
06J9A3110	06J9A31102	2	KALLA	1	3	STÖBRUAX	F
06J9A3110	06J9A31103	3	BACK	10	3	STÖBRUAX	F
06J9D3010	06J9D30101	1	G	50	1	GOTAGVEG	L
06J9D3010	06J9D30102	2	G	20	2	GRASVEG	F
06J9D3010	06J9D30103	3	G	30	3	GRASVEG	F
06J9E0310	06J9E03101	1	G	10	1	GOTAGVEG	L
06J9E0310	06J9E03102	2	G	60	2	STÖBRUAX	F
06J9E0310	06J9E03103	3	G	5	2	KÄLLSUB	L
06J9E0310	06J9E03104	4	G	30	3	STÖBRUAX	F
06J9E0310	06J9E03105	5	BACK	5	2	STÖBRUAX	F
06J9E0320	06J9E03201	1	G	15	2	GRASVEG	F
06J9E0320	06J9E03202	2	G	85	3	GRASVEG	F
06J9F3010	06J9F30101	1	G	10	1	GOTAGVEG	L
06J9F3010	06J9F30102	2	G	60	2	GRASVEG	F
06J9F3010	06J9F30103	3	G	30	3	GRASVEG	F
07J0A3010	07J0A30101	1	G	10	1	GOTAGVEG	L
07J0A3010	07J0A30102	2	G	50	2	GLESGRAS	F
07J0A3010	07J0A30103	3	G	40	3	GRASVEG	F
07J0A3110	07J0A31101	1	G	85	2	STÖBRUAX	F
07J0A3110	07J0A31102	2	KALLA	1	1	KÄLLPHIL	F
07J0A3110	07J0A31103	3	KALLASTO	5	1	KÄLLPHIL	F
07J0A3110	07J0A31104	4	BACK	10	1	GLESGRAS	L
07J0A3210	07J0A32101	1	G	99	2	GRASVEG	F
07J0A3310	07J0A33101	1	G	80	1	GRASVEG	F
07J0A3310	07J0A33102	2	G	20	3	GRASVEG	F
07J0C3010	07J0C30101	1	G	70	2	GRASVEG	F
07J0C3010	07J0C30102	2	G	30	3	GRASVEG	F
07J0D3010	07J0D30101	1	G	25	1	GOTAGVEG	L
07J0D3010	07J0D30102	2	G	10	2	GRASVEG	F
07J0D3010	07J0D30103	3	G	65	3	GRASVEG	F
07J0E0310	07J0E03101	1	G	80	1	GRASVEG	F
07J0E0310	07J0E03102	2	G	20	3	GRASVEG	F
07J0E0510	07J0E05101	1	G	70	1	GOTAGVEG	L
07J0E0510	07J0E05102	2	G	10	2	STÖBRUAX	F
07J0E0510	07J0E05103	3	G	20	3	GRASVEG	F
07J0F3010	07J0F30101	1	G	30	2	GRASVEG	F
07J0F3010	07J0F30102	2	G	70	3	GRASVEG	F
07J0F3110	07J0F31101	1	G	60	2	GRASVEG	F
07J0F3110	07J0F31102	2	G	40	3	GRASVEG	F
07J0G0410	07J0G04101	1	G	15	1	GOTAGVEG	L
07J0G0410	07J0G04102	2	G	30	2	STÖBRUAX	F
07J0G0410	07J0G04103	3	G	55	3	GRASVEG	F
07J1B3010	07J1B30101	1	G	30	2	GRASVEG	F
07J1B3010	07J1B30102	2	G	70	3	GRASVEG	F
07J1B310	07J1B3101	1	G	40	2	GRASVEG	F
07J1B310	07J1B3102	2	G	60	3	GRASVEG	F
07J1C0120	07J1C01201	1	G	5	2	GRASVEG	F
07J1C0120	07J1C01202	2	G	95	3	GRASVEG	F
07J1C3010	07J1C30101	1	G	30	2	GRASVEG	F
07J1C3010	07J1C30102	2	G	70	3	GRASVEG	F
07J1D3010	07J1D30101	1	G	60	2	STÖBRUAX	F
07J1D3010	07J1D30102	2	KALLA	1	2	KÄLLPHIL	F
07J1D3010	07J1D30103	3	KALLA	1	2	KÄLLCRAT	F
07J1D3010	07J1D30104	4	BACK	5	2	STÖBRUAX	F
07J1D3010	07J1D30105	5	G	35	3	GRASVEG	F
07J1D3110	07J1D31101	1	G	30	1	GRASVEG	F
07J1D3110	07J1D31102	2	G	70	3	GRASVEG	F
07J1D3210	07J1D32101	1	G	15	1	GOTAGVEG	L
07J1D3210	07J1D32102	2	G	25	2	GRASVEG	F
07J1D3210	07J1D32103	3	G	60	3	GRASVEG	F
07J1E3010	07J1E30101	1	G	65	2	STÖBRUAX	F
07J1E3010	07J1E30102	2	KALLA	5	2	KÄLLCRAT	F
07J1E3010	07J1E30103	3	BACK	5	2	KÄLLCRAT	F
07J1E3010	07J1E30104	4	G	5	2	KÄLLSUB	L
07J1E3010	07J1E30105	5	G	20	3	GRASVEG	F
07J1E3110	07J1E31101	1	G	10	2	GOTAGVEG	L
07J1E3110	07J1E31102	2	G	15	2	PORSVEG	F

Bilaga 2. Elementtabell

07J1E3110	07J1E31103	3	G	30	2	STÖBRUAX	F
07J1E3110	07J1E31104	4	KALLA	1	2	STÖBRUAX	F
07J1E3110	07J1E31105	5	G	45	3	STÖBRUAX	F
07J1E3210	07J1E32101	1	G	70	1	GOTAGVEG	L
07J1E3210	07J1E32102	2	G	30	2	STÖBRUAX	F
07J1E3310	07J1E33101	1	G	15	1	GOTAGVEG	L
07J1E3310	07J1E33102	2	G	30	2	STÖBRUAX	F
07J1E3310	07J1E33103	3	G	55	3	STÖBRUAX	F
07J1E3410	07J1E34101	1	G	80	2	GRASVEG	F
07J1E3410	07J1E34102	2	G	20	3	GRASVEG	F
07J1F3010	07J1F30101	1	G	35	1	GOTAGVEG	L
07J1F3010	07J1F30102	2	G	35	1	GRASVEG	F
07J1F3010	07J1F30103	3	G	30	3	GRASVEG	F
07J1F3110	07J1F31101	1	G	70	1	GRASVEG	F
07J1F3110	07J1F31102	2	G	30	3	GRASVEG	F
07J1F3210	07J1F32101	1	G	60	1	GRASVEG	F
07J1F3210	07J1F32102	2	G	40	3	GRASVEG	F
07J1F3310	07J1F33101	1	G	70	1	GRASVEG	F
07J1F3310	07J1F33102	2	G	30	3	GRASVEG	F
07J1F3410	07J1F34101	1	G	60	1	GRASVEG	F
07J1F3410	07J1F34102	2	G	40	3	GRASVEG	F
07J1G0420	07J1G04201	1	G	90	1	GRASVEG	F
07J1G0420	07J1G04202	2	G	10	3	GRASVEG	F
07J1G3010	07J1G30101	1	G	20	2	GRASVEG	F
07J1G3010	07J1G30102	2	G	80	3	GRASVEG	F
07J1G3110	07J1G31101	1	G	20	1	GOTAGVEG	L
07J1G3110	07J1G31102	2	G	40	1	GRASVEG	F
07J1G3110	07J1G31103	3	G	40	3	GRASVEG	F
07J1H3010	07J1H30101	1	G	70	2	GRASVEG	F
07J1H3010	07J1H30102	2	G	30	3	GRASVEG	F
07J2D0410	07J2D04101	1	G	40	2	STÖBRUAX	F
07J2D0410	07J2D04102	2	G	60	3	GRASVEG	F
07J2D3010	07J2D30101	1	G	15	1	GOTAGVEG	L
07J2D3010	07J2D30102	2	G	10	2	GRASVEG	F
07J2D3010	07J2D30103	3	G	75	3	GRASVEG	F
07J2D3110	07J2D31101	1	G	25	2	GOTAGVEG	L
07J2D3110	07J2D31102	2	G	30	2	GRASVEG	F
07J2D3110	07J2D31103	3	G	45	3	GRASVEG	F
07J2E0110	07J2E01101	1	G	70	2	STÖBRUAX	F
07J2E0110	07J2E01102	2	KALLA	1	2	KÄLLPHIL	F
07J2E0110	07J2E01103	3	G	5	1	GLESGRAS	L
07J2E0110	07J2E01104	4	G	5	2	GOTAGVEG	L
07J2E0110	07J2E01105	5	G	20	3	GRASVEG	F
07J2E0610	07J2E06101	1	G	15	1	GOTAGVEG	L
07J2E0610	07J2E06102	2	G	25	2	GLESGRAS	L
07J2E0610	07J2E06103	3	G	20	2	STÖBRUAX	F
07J2E0610	07J2E06104	4	G	40	3	GRASVEG	F
07J2E3010	07J2E30101	1	G	15	1	GOTAGVEG	L
07J2E3010	07J2E30102	2	G	15	2	STÖBRUAX	F
07J2E3010	07J2E30103	3	G	70	3	GRASVEG	F
07J2E3110	07J2E31101	1	G	25	2	GRASVEG	F
07J2E3110	07J2E31102	2	G	75	3	GRASVEG	F
07J2E3210	07J2E32101	1	G	15	1	GOTAGVEG	L
07J2E3210	07J2E32102	2	G	65	2	GRASVEG	F
07J2E3210	07J2E32103	3	G	20	3	GRASVEG	F
07J2E3310	07J2E33101	1	G	5	1	GOTAGVEG	L
07J2E3310	07J2E33102	2	G	45	2	GRASVEG	F
07J2E3310	07J2E33103	3	G	50	3	GRASVEG	F
07J2E3410	07J2E34101	1	G	80	1	GRASVEG	F
07J2E3410	07J2E34102	2	G	20	3	GRASVEG	F
07J2E3510	07J2E35101	1	G	60	2	GRASVEG	F
07J2E3510	07J2E35102	2	G	40	3	GRASVEG	F
07J2E3610	07J2E36101	1	G	70	2	GRASVEG	F
07J2E3610	07J2E36102	2	G	30	3	GRASVEG	F
07J2E3710	07J2E37101	1	G	5	1	GOTAGVEG	L
07J2E3710	07J2E37102	2	G	40	2	GRASVEG	F
07J2E3710	07J2E37103	3	G	55	3	GRASVEG	F
07J2E3810	07J2E38101	1	G	50	2	GRASVEG	F
07J2E3810	07J2E38102	2	G	50	3	GRASVEG	F
07J2F0310	07J2F03101	1	G	5	1	GOTAGVEG	L

Bilaga 2. Elementtabell

07J2F0310	07J2F03102	2	G	5	1	GLESGRAS	L
07J2F0310	07J2F03103	3	G	50	2	GRASVEG	F
07J2F0310	07J2F03104	4	BACK	1	2	GLESGRAS	L
07J2F0310	07J2F03105	5	G	40	3	GRASVEG	F
07J2G0610	07J2G06101	1	G	15	1	GOTAGVEG	L
07J2G0610	07J2G06102	2	G	30	2	STÖBRUAX	F
07J2G0610	07J2G06103	3	G	55	3	GRASVEG	F
07J2G3010	07J2G30101	1	G	65	2	STÖBRUAX	F
07J2G3010	07J2G30102	2	G	10	2	KÄLLSUB	L
07J2G3010	07J2G30103	3	TUVA	1	2	SPHAGVEG	M
07J2G3010	07J2G30104	4	G	25	3	GRASVEG	F
07J2G3010	07J2G30105	5	KALLA	1	2	KÄLLCRAT	F
07J2G3110	07J2G31101	1	G	70	2	STÖBRUAX	F
07J2G3110	07J2G31102	2	G	30	3	STÖBRUAX	F
07J2G3210	07J2G32101	1	G	70	2	STÖBRUAX	F
07J2G3210	07J2G32102	2	G	10	2	GLESGRAS	L
07J2G3210	07J2G32103	3	KALLA	1	2	KÄLLCRAT	L
07J2G3210	07J2G32104	4	G	20	3	STÖBRUAX	F
07J2G3310	07J2G33101	1	G	80	1	STÖBRUAX	F
07J2G3310	07J2G33102	2	G	20	2	STÖBRUAX	F
07J2G3410	07J2G34101	1	G	25	2	GRASVEG	F
07J2G3410	07J2G34102	2	G	75	3	GRASVEG	F
07J2G3510	07J2G35101	1	G	99	3	GRASVEG	F
07J2G3610	07J2G36101	1	G	99	3	GRASVEG	F
07J2G3710	07J2G37101	1	G	10	1	GOTAGVEG	L
07J2G3710	07J2G37102	2	G	30	1	GLESGRAS	L
07J2G3710	07J2G37103	3	G	20	2	GRASVEG	F
07J2G3710	07J2G37104	4	G	40	3	GRASVEG	F
07J2G3720	07J2G37201	1	G	99	3	GRASVEG	F
07J2G3810	07J2G38101	1	G	90	1	GRASVEG	F
07J2G3810	07J2G38102	2	G	10	3	GRASVEG	F
07J2G3910	07J2G39101	1	G	35	1	GRASVEG	F
07J2G3910	07J2G39102	2	G	65	3	GRASVEG	F
07J2G4010	07J2G40101	1	G	99	2	GRASVEG	F
07J2H3010	07J2H30101	1	G	60	1	GRASVEG	F
07J2H3010	07J2H30102	2	G	40	3	GRASVEG	F
07J2I0110	07J2I01101	1	G	5	1	GOTAGVEG	L
07J2I0110	07J2I01102	2	G	20	2	GRASVEG	F
07J2I0110	07J2I01103	3	G	75	3	GRASVEG	F
07J3E0710	07J3E07101	1	G	40	2	GRASVEG	F
07J3E0710	07J3E07102	2	G	60	3	GRASVEG	F
07J3E3010	07J3E30101	1	G	30	2	GRASVEG	F
07J3E3010	07J3E30102	2	G	70	3	GRASVEG	F
07J3E3110	07J3E31101	1	G	25	1	GOTAGVEG	L
07J3E3110	07J3E31102	2	G	25	2	GRASVEG	F
07J3E3110	07J3E31103	3	G	50	3	GRASVEG	F
07J3E3210	07J3E32101	1	G	70	1	GRASVEG	F
07J3E3210	07J3E32102	2	G	30	3	GRASVEG	F
07J3E3310	07J3E33101	1	G	5	1	GOTAGVEG	L
07J3E3310	07J3E33102	2	G	75	2	GRASVEG	F
07J3E3310	07J3E33103	3	G	20	3	GRASVEG	F
07J3E3410	07J3E34101	1	G	50	2	GRASVEG	F
07J3E3410	07J3E34102	2	G	50	3	GRASVEG	F
07J3E3510	07J3E35101	1	G	35	1	GOTAGVEG	L
07J3E3510	07J3E35102	2	G	10	2	GRASVEG	F
07J3E3510	07J3E35103	3	G	55	3	GRASVEG	F
07J3E3610	07J3E36101	1	G	80	1	GRASVEG	F
07J3E3610	07J3E36102	2	G	20	3	GRASVEG	F
07J3F0910	07J3F09101	1	G	50	1	GOTAGVEG	L
07J3F0910	07J3F09102	2	G	30	2	GRASVEG	F
07J3F0910	07J3F09103	3	G	20	3	GRASVEG	F
07J3G3010	07J3G30101	1	G	60	1	GRASVEG	F
07J3G3010	07J3G30102	2	G	40	3	GRASVEG	F
07J3G3110	07J3G31101	1	G	30	1	GRASVEG	F
07J3G3110	07J3G31102	2	G	25	2	GRASVEG	F
07J3G3110	07J3G31103	3	G	45	3	GRASVEG	F
07J3G3210	07J3G32101	1	G	20	1	GOTAGVEG	L
07J3G3210	07J3G32102	2	G	70	2	GRASVEG	F
07J3G3210	07J3G32103	3	G	10	3	GRASVEG	F
07J3H1210	07J3H12101	1	G	60	2	GOTAGVEG	L

Bilaga 2. Elementtabell

07J3H1210	07J3H12102	2	G	20	2	STÖBRUAX	F
07J3H1210	07J3H12103	3	G	20	3	STÖBRUAX	F
07J3H1220	07J3H12201	1	G	99	3	GRASVEG	F
07J3H3010	07J3H30101	1	G	75	1	GRASVEG	F
07J3H3010	07J3H30102	2	G	5	1	GOTAGVEG	L
07J3H3010	07J3H30103	3	G	20	3	GRASVEG	F
07J3H3110	07J3H31101	1	G	25	1	GOTAGVEG	L
07J3H3110	07J3H31102	2	G	10	1	GLESGRAS	L
07J3H3110	07J3H31103	3	G	50	2	STÖBRUAX	F
07J3H3110	07J3H31104	4	G	15	3	GRASVEG	F
07J3H3210	07J3H32101	1	G	60	2	STÖBRUAX	F
07J3H3210	07J3H32102	2	KALLA	5	2	STÖBRUAX	F
07J3H3210	07J3H32103	3	G	35	3	STÖBRUAX	F
07J3H3310	07J3H33101	1	G	55	2	STÖBRUAX	F
07J3H3310	07J3H33102	2	KALLA	5	2	STÖBRUAX	F
07J3H3310	07J3H33103	3	G	40	3	STÖBRUAX	F
07J3H3410	07J3H34101	1	G	50	2	GRASVEG	F
07J3H3410	07J3H34102	2	G	50	3	GRASVEG	F
07J3H3510	07J3H35101	1	G	50	2	GRASVEG	F
07J3H3510	07J3H35102	2	G	50	3	GRASVEG	F
07J3H3610	07J3H36101	1	G	30	1	GRASVEG	F
07J3H3610	07J3H36102	2	G	70	3	GRASVEG	F
07J3H3710	07J3H37101	1	G	55	2	GRASVEG	F
07J3H3710	07J3H37102	2	G	45	3	GRASVEG	F
07J4E0910	07J4E09101	1	G	20	2	GRASVEG	F
07J4E0910	07J4E09102	2	G	1	2	GOTAGVEG	L
07J4E0910	07J4E09103	3	G	1	2	GLESGRAS	L
07J4E0910	07J4E09104	4	G	20	2	STÖBRUAX	F
07J4E0910	07J4E09105	5	G	60	3	GRASVEG	F
07J4E0920	07J4E09201	1	G	99	3	GRASVEG	F
07J4E3010	07J4E30101	1	G	80	1	GRASVEG	F
07J4E3010	07J4E30102	2	G	20	3	GRASVEG	F
07J4E3110	07J4E31101	1	G	60	2	GRASVEG	F
07J4E3110	07J4E31102	2	G	40	3	GRASVEG	F
07J4E3210	07J4E32101	1	G	60	2	GRASVEG	F
07J4E3210	07J4E32102	2	G	40	3	GRASVEG	F
07J4E3310	07J4E33101	1	G	10	1	GRASVEG	F
07J4E3310	07J4E33102	2	G	10	2	GRASVEG	F
07J4E3310	07J4E33103	3	G	80	3	GRASVEG	F
07J4E3410	07J4E34101	1	G	60	2	GRASVEG	F
07J4E3410	07J4E34102	2	G	40	3	GRASVEG	F
07J4E3510	07J4E35101	1	G	60	1	GRASVEG	F
07J4E3510	07J4E35102	2	G	40	3	GRASVEG	F
07J4E3610	07J4E36101	1	G	30	1	GRASVEG	F
07J4E3610	07J4E36102	2	G	30	2	GRASVEG	F
07J4E3610	07J4E36103	3	G	40	3	GRASVEG	F
07J4F3010	07J4F30101	1	G	10	1	GOTAGVEG	L
07J4F3010	07J4F30102	2	G	40	2	GRASVEG	F
07J4F3010	07J4F30103	3	G	50	3	GRASVEG	F
07J4G0310	07J4G03101	1	G	15	2	GOTAGVEG	L
07J4G0310	07J4G03102	2	G	30	2	STÖBRUAX	F
07J4G0310	07J4G03103	3	G	55	3	GRASVEG	F
07J4G0410	07J4G04101	1	G	30	1	GOTAGVEG	L
07J4G0410	07J4G04102	2	G	10	1	GLESGRAS	L
07J4G0410	07J4G04103	3	G	30	2	STÖBRUAX	F
07J4G0410	07J4G04104	4	G	30	3	GRASVEG	F
07J4G3110	07J4G31101	1	G	60	1	GOTAGVEG	L
07J4G3110	07J4G31102	2	G	5	1	GLESGRAS	L
07J4G3110	07J4G31103	3	G	15	2	STÖBRUAX	F
07J4G3110	07J4G31104	4	G	20	3	GRASVEG	F
07J4G3210	07J4G32101	1	G	40	2	GRASVEG	F
07J4G3210	07J4G32102	2	G	60	3	GRASVEG	F
07J4J1320	07J4J13201	1	G	40	2	GOTAGVEG	L
07J4J1320	07J4J13202	2	G	25	2	GLESGRAS	L
07J4J1320	07J4J13203	3	G	45	2	STÖBRUAX	F
07J4J1610	07J4J16101	1	G	25	1	GOTAGVEG	L
07J4J1610	07J4J16102	2	G	20	1	GLESGRAS	L
07J4J1610	07J4J16103	3	G	15	2	STÖBRUAX	F
07J4J1610	07J4J16104	4	G	40	3	GRASVEG	F
07J5E3010	07J5E30101	1	G	70	1	GRASVEG	F

Bilaga 2. Elementtabell

07J5E3010	07J5E30102	2	G	30	3	GRASVEG	F
07J5H3010	07J5H30101	1	G	70	1	ÖSTABRUN	M
07J5H3010	07J5H30102	2	G	10	1	GLESGRAS	L
07J5H3010	07J5H30103	3	G	20	1	GOTAGVEG	L
07J5H3110	07J5H31101	1	G	40	1	GOTAGVEG	L
07J5H3110	07J5H31102	2	G	25	2	GRASVEG	F
07J5H3110	07J5H31103	3	G	35	3	GRASVEG	F
07J5J1610	07J5J16101	1	G	40	2	STÖBRUAX	F
07J5J1610	07J5J16102	2	G	20	1	GOTAGVEG	L
07J5J1610	07J5J16103	3	G	20	2	GLESGRAS	L
07J5J1610	07J5J16104	4	G	20	3	GRASVEG	F
07J6J3010	07J6J30101	1	G	30	1	GOTAGVEG	L
07J6J3010	07J6J30102	2	G	50	2	GRASVEG	F
07J6J3010	07J6J30103	3	G	20	3	GRASVEG	F
07K6A3010	07K6A30101	1	G	20	1	GOTAGVEG	L
07K6A3010	07K6A30102	2	G	40	1	GLESGRAS	L
07K6A3010	07K6A30103	3	G	20	2	STÖBRUAX	F
07K6A3010	07K6A30104	4	G	20	3	GRASVEG	F
07K6A3110	07K6A31101	1	G	60	1	GRASVEG	F
07K6A3110	07K6A31102	2	G	40	3	GRASVEG	F