

ÅRSREDOVISNING 2006



LÄNSSTYRELSEN
Södermanlands län

Bilden på framsidan:

Ny strategi för skydd av länets skogar

Bilden på framsidan illustrerar strategin för hur biologiskt värdefulla skogar i Södermanlands län ska skyddas. Strategin har under 2006 arbetats fram av Länsstyrelsen och Skogsstyrelsen Sörmlands distrikt. I strategin framgår hur dessa skogar ska väljas ut.

Bakgrunden är riksdagens miljömål Levande skogar, som anger att 900 000 hektar skogsmark i Sverige ska skyddas senast år 2010 - som naturreservat, biotopskydd eller naturvårdsavtal. I Södermanlands län innebär det att 8 600 hektar skog ska skyddas formellt. Det motsvarar 2,5 procent av den produktiva skogsarealen i länet. Ytterligare 12 800 hektar förväntas skogsägarna skydda frivilligt.

Under 2006 har fyra nya skogsreservat bildats i länet. Ritorp i Katrineholms kommun och Rosmossen i Flens kommun är reservat där värdefull barrskog med gamla granar och tallar skyddas. Därutöver har två naturreservat med värdefull lövskog bildats; Askholmen i Eskilstuna kommun och Götön i Strängnäs kommun. Sammanlagt finns nu 111 naturreservat i länet.

Länsstyrelsen har under 2006 avslutat en två årig inventering av s k skyddsvärda träd i länet. Inventeringen har skett i samverkan med Skogsstyrelsens Gröna Jobb. Närmare 22 000 träd har registrerats med avseende på bl a grovlek och tillgång på rödlistade arter. I länet finns sju av landets grövsta träd nämligen: al, apel, en, gran, lärk, rönn och tall.

Dnr 100-1782-2007

Sammanfattning av verksamhetsåret 2006	2
Övergripande redovisning av verksamhetskostnader 2006	6
VO Kunskapsuppbyggnad, samordnings- och sektorsövergripande arbete	19
Verksamhetsgren Utåtriktat sektorsövergripande arbete	19
Verksamhetsgren Regional utveckling	31
Verksamhetsgren Miljömålsarbete	39
VO Tillsyn och vägledning	48
Verksamhetsgren Social tillsyn	49
Verksamhetsgren Miljötillsyn	58
Verksamhetsgren Djur- och Livsmedelstillsyn	63
Verksamhetsgren Skydd och beredskap mot olyckor och svåra påfrestningar samt övrig tillsyn	65
VO Ärendehandläggning	67
Verksamhetsgren Omställning av energisystemet	68
Verksamhetsgren EU-stöd	69
Verksamhetsgren Trafikärenden samt övrig ärendehandläggning	71
Övrig rapportering	77
Organisationsstyrning	77
Uppdrag som skall redovisas i årsredovisningen 2006	82
Sammanställning över väsentliga uppgifter	94
Finansiell redovisning	95
Resultaträkning	97
Balansräkning	98
Anslagsredovisning	100
Finansieringsanalys	104
Tilläggsupplysningar och noter	106

Mål: Länen skall utvecklas på ett sådant sätt att de nationella målen får genomslag samtidigt som hänsyn tas till olika regionala förhållanden och förutsättningar.

Sammanfattning av verksamhetsåret 2006

Länet har även under 2006 haft en positiv befolkningsutveckling. Enligt SCB-statistiken uppgick folkmängden per den 31 december 2006 till 263 099 personer motsvarande en ökning med 1204 personer på årsbasis. Det noteras särskilt att Strängnäs och Trosa under hela 2000-talet haft en mycket kraftig befolkningsökning. Båda kommunerna hör till Sveriges 40 snabbast växande kommuner. Arbetslösheten är fortfarande högre i Södermanland än genomsnittet för landet, trots att antalet lediga platser nått rekordhöga nivåer. Detta indikerar att länet fortfarande påverkas av de tidigare och delvis pågående strukturförändringarna inom näringslivet. Samtidigt har nyföretagandet under 2004/2005 ökat med 21 % i Södermanland, jämför med 6,5 % i riket. Ökningen avser främst kvinnors företagande.

Ett ökat bostadsbyggande ger goda förutsättningar för fortsatt tillväxt i befolkningsciffrorna. Från att nybyggnationen legat på en mycket låg nivå har länet kommit upp i en nyproduktion som mer stämmer överens med efterfrågan. Under 2005 och de första nio månaderna 2006 beräknas att minst 1 100 nya bostäder färdigställdes.

Ett ökat bostadsbyggande medför också en ökad ärendemängd för Länsstyrelsen, särskilt med kopplingar till tätortsexpansionen.

Tillsynsbehovet har ökat, bland annat när det gäller vattenverksamhet och täkter. Länsstyrelsen har god tillsynsplanering inom alla tillsynsområden, men arbetsbelastningen har styrt tillsynen mot händelseorientering. Detta gäller särskilt miljötillsynen som i praktiken helt haft denna inriktning.

Länsstyrelsens ärendehandläggning präglas av ett fortsatt ansträngt läge men kan i huvudsak anses vara balanserat. Antalet ärenden enligt PBL ligger på en fortsatt hög nivå, men Länsstyrelsen har genom en medveten prioritering fått ner ärendebalansen. Detta gäller även de ärenden som faller inom miljöprövningsdelegationens ansvarsområde, där särskilt antalet öppna täktärenden kunnat minskas.

Länsstyrelsens förutsättningar att verka för en statlig sektorssamordning är, när det gäller konkreta ärenden, i stor utsträckning beroende av den egna kompetensen. När det gäller strategiska frågor, t ex miljömålsarbetet, krävs nationella ställningstaganden för att samverkan skall bli effektiv.

En ny rutin för länsledningens regelbundna kontakter med kommunerna har etablerats med syfte att höja ambitionsnivån i samspelet.

Den mycket omfattande saneringsinsatsen i Hälleforsnäs har avslutats. Länsstyrelsen har genom ett lagakraftvunnet beslut kunnat tillåta en passage för Ostlänken genom Natura 2000 området Tullgarn. Länsstyrelsen har, tillsammans med sex andra länsstyrelser, arbetat fram en rapport om Översvämningsrisker i fysisk planering.

Samarbetet i Mälardalen har under året i huvudsak varit inriktad på arbetet med strukturfonderna samt en påbörjad dialog med ledningarna för SJ och Banverket om trafikeringsproblemen inom regionen.

Länsstyrelsens krisledning har på ett tillfredsställande sätt hanterat utbrottet av fågelinfluensa samt hemtagning av svenskar från Libanon. Även en större övning kopplad till Skavsta flygplats har genomförts för att öka vår beredskap.

Inom jämställdhetsområdet kan Länsstyrelsen uppvisa goda resultat under året inom såväl de prioriterade fyra sakområdena som i de externa projekten Lika Villkor, Verka Jämställt och Genväg Sörmland.

Länsstyrelsens arbete med energistöd till offentliga lokaler och bostäder har varit framgångsrikt under året. Orsaken har varit en offensiv informationskampanj i tidigt skede till alla länets kommuner och fastighetsbolag. Kampanjen har lett till ett mycket stort antal ansökningar som tidvis inneburit långa handläggningstider, som dock mot slutet av året kunnat minska avsevärt.

Under året har Länsstyrelsen ansvarat för eller deltagit i arbetet med att ta fram program som kommer att ha stor betydelse för den kommande verksamheten. Det gäller i första hand strukturfondsprogrammet Mål 2 Konkurrens och Sysselsättning 2007-2013 Östra Mellansverige, Landsbygdsprogrammets genomförandestrategi, Materialförsörjningsplanen samt Skogsstrategin som tagits fram tillsammans med Skogsstyrelsen. Särskilt de två förstnämnda har tagits fram under en oacceptabel tidspress. Arbetet med miljökvalitetsmålen har bedrivits enligt plan, d.v.s. de rapportdatum som angivits av regeringen och Miljömålsrådet har kunnat hållas och de olika delprocesserna har fungerat väl.

Rationaliseringen när det gäller handläggningen av gårdsstödet och till detta kopplade övriga stödformer har fortsatt under året.

Verksamheten inom det sociala området har på ett bra sätt kunnat kombinera utvecklingsinsatser med den formella tillsynen.

Personalarbetet har särskilt under det första halvåret koncentrerats på ett mycket stort antal nyrekryteringar. Personalenkäten redovisar i huvudsak att personalen trivs att arbeta i Länsstyrelsen, men att uppföljningen av utvecklingssamtalen måste förbättras. En glädjande minskning av sjukfrånvaron har noterats, från 5,6 procent år 2005 till 3,9 procent år 2006.

Organisationen har justerats bland annat med anledning av att chefsavtalen löpte ut vid årsskiftet. Justeringen innebar i huvudsak en minskning av insatserna inom det regionala utvecklingsarbetet med hänvisning till Regionförbundet Sörmlands ansvar. Justeringen avsåg också att underlätta den fortsatta inriktningen mot processtyrning.

Länsstyrelsens ekonomi har särskilt på lång sikt försämrats genom de besparingar och osäkerheter om framtida kostnadstäckningar som präglade budgetpropositionen för 2007. Resultatet för 2006, - 523 tkr, ett för lågt anslagssparande på 410 tkr i kombination med utfallet i budgetpropositionen har föranlett länsledningen att besluta om att förlänga VP 2006 med ett tertial 2007 för att få rådrom inför de beslut om besparingar och omfördelningar av verksamheter som måste tillgripas.

Inom området energiomställning har Länsstyrelsen genomfört ett antal seminarier och uppföljningar av kommunernas energi- och klimatplaner samt informerat regeringen om planer för vindkraft.

Förutom inriktningen mot miljötillsyn har Länsstyrelsen av resursskäl inte kunnat göra godtagbara insatser eller haft godtagbar nivå inom områdena omprövning av äldre miljötillstånd, informationsberedskapen, tillsynsvägledning inom alkohol- och tobaksområdet, stiftelsegranskning samt överförmyndartillsynen. Med undantag av den senare verksamheten är

det inte sannolikt att Länsstyrelsen under 2007 i väsentlig omfattning kommer att kunna öka insatserna.

Ett sammanvägt omdöme om verksamheten under 2006, både den del som rapporteras i årsredovisningen och hela verksamheten, är att Länsstyrelsen uppvisar ett godtagbart resultat och i relation till tilldelade resurser ett gott resultat.

Bo Könberg

Organisation

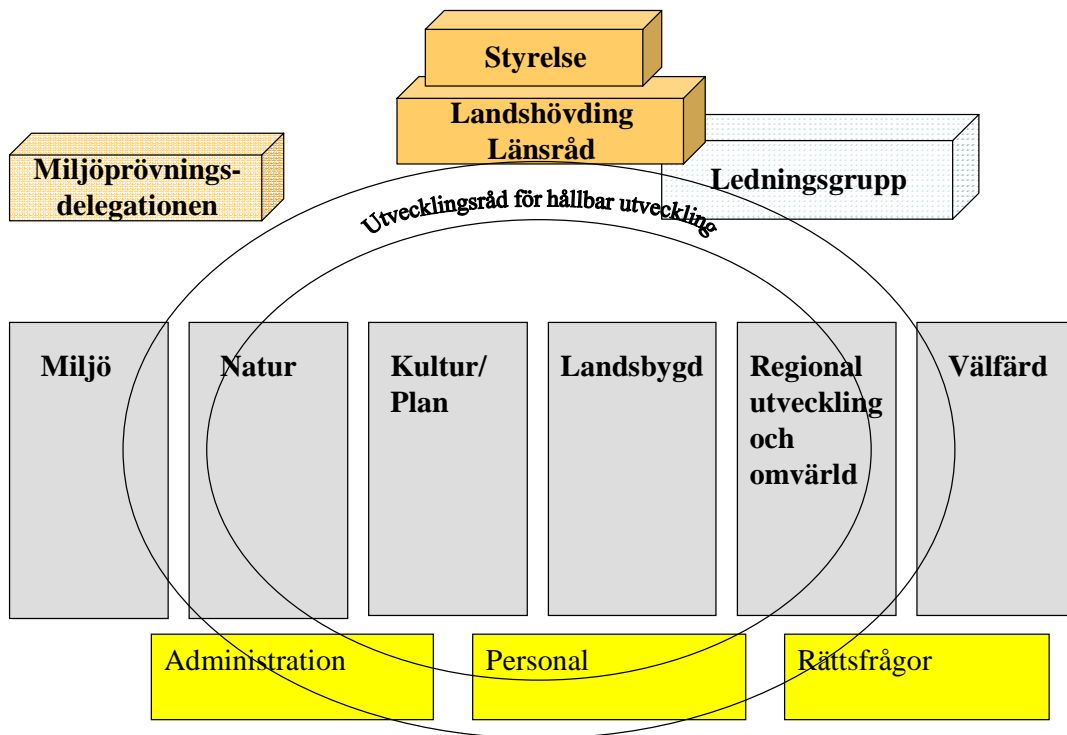

Från och med den 8 januari 2007 gäller följande organisation

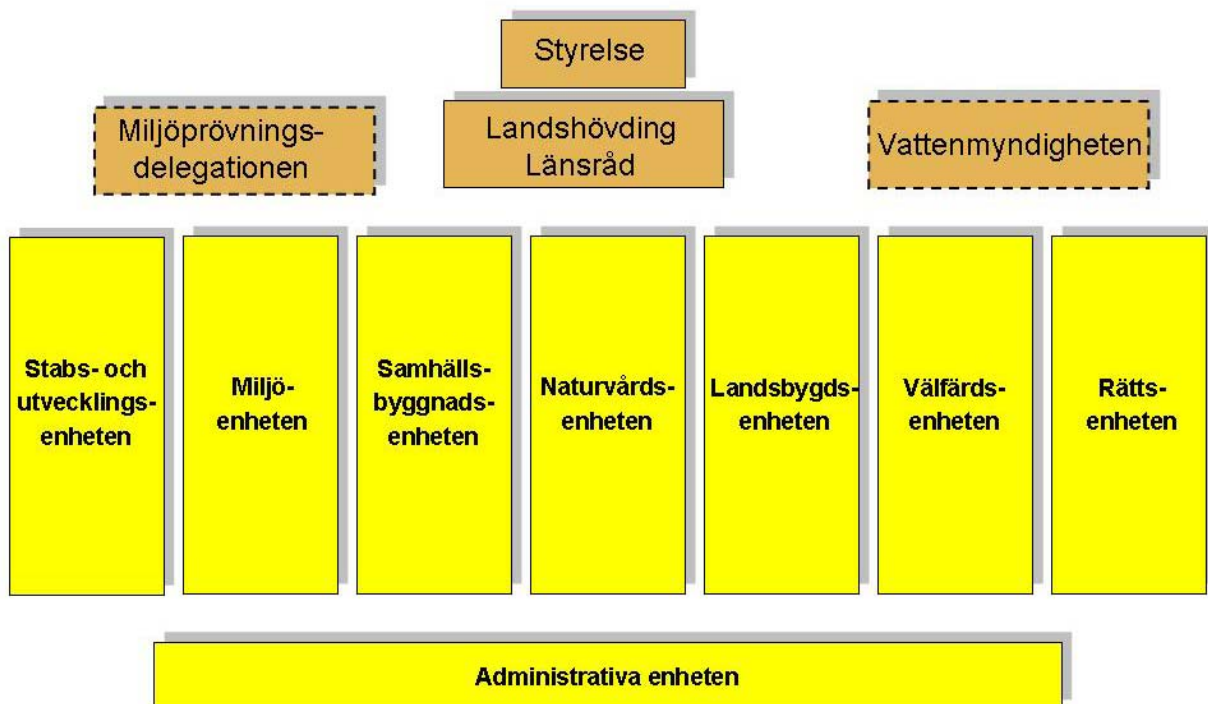

Övergripande redovisning av verksamhetskostnader 2006

Tabell A - Verksamhetskostnader 2006 Verksamhetsområden och verksamhetsgrenar samt myndighetsövergripande verksamhet	Kostnader exkl OH		Kostnader inkl OH	
	Tkr	%	Tkr	%
VO Kunskapsuppbyggnad, samordnings- och sektorsövergripande arbete	53 809	44,8	77 611	64,6
VG Utåtriktat sektorsövergripande arbete	24 205	20,2	34 913	29,1
VG Regional utveckling	9 018	7,5	13 005	10,8
VG Miljömålsarbete	20 586	17,1	29 693	24,7
VO Tillsyn och vägledning	11 030	9,2	15 909	13,3
VG Social tillsyn	2 626	2,2	3 788	3,2
VG Miljötillsyn	5 765	4,8	8 314	6,9
VG Djur- och livsmedelstillsyn	1 204	1,0	1 737	1,4
VG Skydd och beredskap mot olyckor och svåra påfrestningar samt övrig tillsyn	1 435	1,2	2 070	1,7
VO Ärendehandläggning	18 401	15,3	26 543	22,1
VG Omställning av energisystemet	875	0,7	1 262	1,1
VG EG/EU-stöd	8 672	7,2	12 509	10,4
VG Trafikärenden samt övrig ärendehandläggning	8 854	7,4	12 772	10,6
SUMMA PRODUKTION	83 240	69,3	120 063	100,0
Myndighetsövergripande verksamhet (10) samt Administration och intern service (11)	36 823	30,7		
SUMMA VERKSAMHETSKOSTNADER EXKL RESURSSAMVERKAN	120 063	100	120 063	100
Resurssamverkan ¹⁾	35		35	
Totalsumma verksamhetens kostnader enl resultaträkningen ²⁾	120 098		120 098	
<i>Myndighetsövergripande verksamhet, uppdelat på: ³⁾</i>				
Nivå 1 (113-115)	17 942	25,7		
Nivå 2 (110-112, 116-119)	7 950	11,4		
Nivå 3 (100-109)	10 931	15,7		
Personalkostnad, produktion (kkl 4, verksamhetskod 2-8)	69,7	xxxxx		

Tabellen skall innehålla verksamhetskostnader enligt resultaträkningen, oavsett finansiering. Objekt-koder som ingår i respektive verksamhetsgren framgår av tabellmallar för de olika verksamhetsgrenarna. Kostnader som definitions-mässigt är myndighetsövergripande skall redovisas som sådana, även om kostnaderna finansieras med externa medel (s.k. OH-pålägg).

¹⁾ Den del av kostnader för resurssamverkan som inte avser den egna länsstyrelsen redovisas på denna rad. Länsstyrelsens egen andel redovisas under relevant verksamhetskod, oftast adm. och intern service (11).

²⁾ Totalsumma verksamhetskostnader ska överensstämma med verksamhetskostnaderna enligt resultaträkningen

³⁾ Summan på nivå 1-3 ska överensstämma med totalsumman Myndighetsövergripande verksamhet. Den procentuella fördelningen ska visa resp. nivåns andel av personalkostnaderna vg 2-8 (kkl 4).

Kommentar:

Inom verksamhetsgrenen regional utveckling är knappt 1/3 på förvaltningsanslaget och resten finansieras med extern finansiering. Detta beror på att vi driver projekt inom Jämställdhet som finansieras med medel från ESF och NUTEK, likaså inom klusterverksamheten.

Verksamhetskostnadernas fördelning har i stort sett varit oförändrad i jämförelse med år 2005. Inom Tillsyn och vägledning har, i linje med Länsstyrelsens ambitioner, skett en ökning.

Handläggningen av EU-stöden har ökat i effektivitet under 2006.

Tabell B - Verksamhetskostnader 2004-2006	2006	2005	2004
Myndighetsövergripande verksamhet särredovisad			
Kostnader per VO och VG			
VO Kunskapsuppbyggnad, samordnings- och sektorsövergripande arbete	53 809	46 886	40 342
VG Utåtriktat sektorsövergripande arbete	24 205	20 928	19 666
VG Regional utveckling	9 018	5 874	6 866
VG Miljömålsarbete	20 586	20 084	13 810
VO Tillsyn och vägledning	11 030	9 145	9 116
VG Social tillsyn	2 626	2 264	2 221
VG Miljötillsyn	5 765	4 436	4 568
VG Djur- och livsmedelstillsyn	1 204	1 140	1 250
VG Skydd och beredskap mot olyckor och svåra påfrestningar samt övrig tillsyn	1 435	1 305	1 077
VO Ärendehandläggning	18 401	17 155	19 795
VG Trafikärenden (avser RB 2005)		4 391	4 550
VG Övrig ärendehandläggning (avser RB 2005)		3 964	4 307
VG Omställning av energisystemet	875		
VG EG/EU-stöd	8 672	8 800	10 938
VG Trafikärenden samt övrig ärendehandläggning	8 854		
Resurssamverkan¹	35	95	106
Myndighetsövergripande kostnader (10 + 11)	36 823	30 847	36 619
Totala kostnader (inkl. OH)²	120 098	104 128	105 978

¹ Den del av kostnader för resurssamverkan som ska belasta länsstyrelsen ska fördelas på resp. verksamhetsgren.

² Totalsumma verksamhetskostnader ska överensstämma med verksamhetskostnaderna enligt resultaträkningen.

Kommentar:

I bokslutet 2004 periodiserades ett felaktigt belopp på 1 800 tkr för upplupna löner avseende nytt löneavtal. Det rätta beloppet skulle vara 300 tkr. Det totala beloppet för 2004 i tabell B skall därför vara 1 500 tkr lägre kostnader och för 2005 1 500 tkr högre kostnader.

Inom verksamhetsgrenen Regional utveckling har andelen extern finansiering (ej förvaltninganslag) ökat under året på grund av satsningen på jämställdhet. Finansiering har erhållits från ESF-rådet och NUTEK.

Tabell B.1 Kostnader för representation (tkr)	2006	2005	2004
Intern representation (undergrupp 496 i baskontoplanen)	98	201	101
Extern representation (undergrupp 552 i baskontoplanen)	186	322	432

Kommentar:

Under 2006 har delar av länsledningen varit frånvarande vilket förklarar att den externa representationen varit lägre 2006.

Under 2005 avgick Bo Holmberg som landshövding . Det medförde kostnader för den interna representationen. Avtackningen skedde vid ett seminarium i Pelles Lusthus i Nyköping.

Tabell B.2 Lokaler	2006	2005	2004
Lokalkostnader residens (tkr) 103 ¹⁾	790	790	790
Lokalyta residens (m ²)	751	751	751
Lokalkostnad per m ² i residenset	1 052	1 052	1 052
Lokalkostnad exkl. residenset 113 ²⁾	5 370	5 290	5 290
varav lokalkostnader för kontorslokaler inkl. biytor	5 370	5 290	5 290
Lokalyta exkl. residens (m ²)	4 099	4 099	4 099
varav lokalyta för kontorslokaler inkl. biytor	4 099	4 099	4 099
Lokalkostnad per m ² exkl. residens	1 313	1 290	1 290
Lokalkostnad per m ² för kontorslokaler inkl. biytor	1 313	1 290	1 290
Lokalkostnad per årsarbetskraft exkl. residenset (tkr) **	28,6	34	39
Lokalkostnad per årsarbetskraft för kontorslokaler inkl. biytor	28,6	34	39
Lokalyta per årsarbetskraft (m ²) för kontorslokaler inkl. biytor	21,8	26	30

* Uppgifterna om lokalyta avser förhållandena den 31 december respektive år.

** För beräkning av årsarbetskrafter hänvisas till FÅB (2000:605), ESV:s allmänna råd till 2 kap. 4 §.

1) Landshövdingens bostad

2) residenset

Kommentar:

Redogör även för följande:

- Kostnader för lokalvård exkl. residens samt i vilken regi lokalvården bedrivs (egen eller entreprenad)
- Driftskostnader för larm och bevakning samt säkerhetsåtgärder i länsstyrelsen lokaler
- Investeringskostnader under året för förbättring på annans fastighet
- Kommentera ev. större avvikelser/förändringar jämfört med tidigare år.
- Planerade större lokalförändringar

Länsstyrelsen bedriver sin verksamhet i residenset. Landshövdingen bor i separat villa. Både i residenset och i villan bedrivs representation. I residenset används ca 313 m² till representation. Villan är på 363 m² ovan mark och 75 m² under mark.

Kostnaderna för lokalvård har i jämförelse med 2005 minskat betydligt, 200 tkr. Detta beror på ny upphandling av lokalvården.

Driftskostnaderna för larm och säkerhet är i stort oförändrade. Smärre tillbehör har dock installerats, exempelvis en övervakningskamera vid körkortsentrén.

Inga investeringar i har gjorts i annans fastighet.

Lokalförändring sker vid kalenderårsskiftet 2006/2007 genom att Länsstyrelsen ianspråktar arkivutrymmen.

Tabell C - Årsarbetskrafter¹⁾ per sakområde m.m.	2006	2005	2004
Myndighetsövergripande verksamhet (10)	18,4	18,9 ²⁾	38,5
Administration och intern service (11)	23,9	23,4	
Övrig förvaltning (20)	6,2 ³⁾	7,4 ³⁾	5,3
Övrig förvaltning (21)	2,8		
Kommunikationer (24)	1,1 ³⁾	13,3 ³⁾	11,4
Kommunikationer (25)	11,6		
Kommunikationer (34)	0,9		
Livsmedelskontroll, djurskydd och allmänna veterinära frågor (28)	4,1	3,9	3,0
Regional utvecklingspolitik och konkurrens (30)	6,9	5,9	6,1
Arbetsmarknad (36)	0,0	0,0	0,0
Hållbar samhällsplanering och boende (40)	7,6 ³⁾	8,5 ³⁾	6,2
Stöd till boende (41) (exkl 413)	0,5		
Omställning av energisystemet (42) (inkl 413)	2,2		
Kulturmiljö (43)	8,2	7,2	5,2
Krishantering, skydd mot olyckor och civilt försvar (45)	4,8	3,2	3,4
Naturvård och miljöskydd (5)	55,4	45,2	33,6
Lantbruk (60)	21,7	22,3	21,4
Rennäring (61)	0,0	0,0	0,0
Fiske (62)	1,2	1,1	0,9
Skogsbruk (64)	0,0	0,0	0,0
Social omvårdnad (70)	9,8	7,6	6,3
Jämställdhet (80)	5,1	2,7	1,7
Integration (85)	0,1	0,3	0,5
Resurssamverkan	0,1		
Summa	192,6	170,9	143,5

1 Uppgifterna avser all anställd personal vid länsstyrelsen, oavsett finansiering och anställningsform.

2 Tabellen har ändrats fr.o.m. 2005 därför är 2004 summan av (10 + 11)

3 Tabellen har ändrats fr.o.m. 2006 därför är 2005 och 2004 summan av flera koder

En årsarbetskraft motsvarar 220 arbetsdagar per år (1 760 timmar)

Kommentar:

Ökningen av antalet årsarbetskrafter beror på ökade resurser inom Naturvård, Jämställdhet (projekten Lika Villkor och Genväg Sörmland) samt traineetjänster.

A	B	C	D	E	F	G	H	I	J	K
Sakområde och del av sakområde	Ingående balans	Antal inkomna ärenden (exkl. initiativ ärenden)	Antal initiativ-ärenden	Antal beslutade ärenden	Utgående balans (F=B+C+D-E)	Antal överklagade ärenden ¹	Antal överklagade ärenden som avgjorts i högre instans ²	varav antal ändrade ³	Genomsnittlig genomströmningstid (dagar) ⁴	Antal ej beslutade ärenden, äldre än två år.
Hållbar samhällsplanering och boende (40)	-	630	6	637	168	87	6	1	419	15
Stöd till boende (41)	39	1 560	0	1 302	296	30	13	1	87	0
Omställning av energisystemet (42)	-	2	0	2	2	0	0	0		0
Kulturmiljö (43)	764	513	81	727	631	4	2	0		236
Krishantering, skydd mot olyckor och civilt försvar (45)	183	184	28	314	81	1	0	0		15
varav tillsyn enligt lag om skydd mot olyckor samt uppföljning av kommunernas krishanteringssystem (456)	-	0	1	1	0	0	0	0	45	0
Naturvård och miljöskydd (50)	-	194	21	215	137	38	3	0		34
Skydd av områden och arter, förvaltning och skötsel av skyddade områden (51)	402	122	82	205	401	1	0	0		249
varav tillsyn av vattenskyddsområden (516)	-	0	0	0	0	0	0	0	0	0
Prövning och tillsyn för skydd av naturen (52)	235	407	27	426	243	6	0	0		46
Vattenverksamhet (53)	-	42	7	52	28	9	0	0		3
varav tillsyn av vattenverksamheten (535)	-	27	2	29	14	9	0	0	30	2
Mineral- och torvfyndigheter (54)	-	0	0	0	0	0	0	0		0
Miljöfarligverksamhet (55)	-	229	20	314	236	48	1	2		78
varav tillsyn av miljöfarligverksamhet (555)	-	170	16	186	132	3	1	1	62	40
Övrigt miljö och hälsoskydd (56)	-	121	1	122	45	0	0	0		1
Förorenade områden, efterbehandling (57)	-	12	14	25	49	0	0	0		23
varav tillsyn av förorenade områden och miljöriskområden (575)	-	3	10	12	27	0	0	0	-	12

A	B	C	D	E	F	G	H	I	J	K
Sakområde och del av sakområde	Ingående balans	Antal inkomna ärenden (exkl. initiativ ärenden)	Antal initiativ-ärenden	Antal beslutade ärenden	Utgående balans (F=B+C+D-E)	Antal överklagade ärenden ¹	Antal överklagade ärenden som avgjorts i högre instans ²	varav antal ändrade	Genomsnittlig genomströmningstid (dagar) ⁴	Antal ej beslutade ärenden, äldre än två år.
Restaurering (58)	-	6	2	8	9	0	0	0		1
Lantbruk (60) ⁵	582	292	51	339	379	20	2	0		200
varav stöd till jordbruket enligt EG's förordningar (601)	-	11 262	34	10 521	1 435	34	2	-	180	100
Rennäring mm (61)	-	-	-	-	-	-	-	-		-
Fiske (62)	58	178	14	192	27	0	0	0		3
Skogsbruk (64)	-	0	0	0	0	0	0	0		0
Social omvårdnad (70)	-	274	83	355	224	2	1	0		11
varav tillsyn och rådgivning (701)	-	156	64	218	123	0	0	0	72	3
Jämställdhet mellan kvinnor och män (80)	-	2	3	5	16	0	0	0		8
Integration (85)	-	14	2	16	38	0	0	0		3
Summa	<2 486	30 154	985	30 089	6 298	458	210	15		1 164
Varav Vattenmyndighetens ärenden	-	-	-	-	-	-	-	-	-	-
Varav Miljöprövningsdelegationens ärenden	66	65	0	74	57	38	1	1	509	26

¹ Avser ärenden som är beslutade av länsstyrelsen och överklagade till högre instans.

² Redovisa de ärenden som avgjorts i högre instans och vars domar/beslut inkommit till länsstyrelsen under 2006.

³ Avser ärenden som är ändrade substantiellt (t.ex. skall ändring av angivna tidpunkter ej beaktas) i förhållande till länsstyrelsens beslut.

⁴ Med genomsnittlig genomströmningstid avses tid från inkommen/initierat till beslutat ärende. Exkludera lantbruksärenden registrerade i IAKS och Ararat.

⁵ Lantbruksärenden inkl. jordbrukarstödsärenden registrerade i IAKS och Ararat.

⁶ Diarieförda i Diabas redovisas under 251 även om de är gröna handledarskap.

Kommentar:

Tabellredovisningen är i stora delar ny för 2006. Ingående balans har utelämnats för de områden där frågeställningen är ny för detta år och en utgående balans därmed saknats för 2005.

Övrig förvaltning

Totalt sett har mängden ärenden inom verksamhetsområdet Övrig förvaltning varit densamma som tidigare år. En ökning av antalet ärenden inom de särskilda grupperna nordiskt medborgarskap, allmän kameraövervakning, bevakningsföretag (väktare) och delgivning har noterats.

Ökningen av antalet ärenden nordiska medborgarskap beror delvis på Finlands tidigare ändrade lagstiftning som numera tillåter dubbelt nordiskt medborgarskap. Den ökade ärendemängden inom allmän kameraövervakning och bevakningsföretag (väktare) kan härledas till det ökade

våldet inom vissa områden. Det stora antalet delgivningarna kan framförallt kopplas till obetalda elräkningar.

Yrkesmässig trafik

Totalt i länet finns 661 trafikstillstånd registrerade. Fördelningen på trafikslag är 432 godstrafik, 144 taxitrafik, 20 busstrafik, 3 linjetrafik och 62 biluthyrning. Under året har 37 godstillstånd, 19 taxitillstånd och 10 biluthyrningstillstånd utfärdats.

Tillsyn sker främst vid omprövning av trafikstillstånd med stöd av femårskravet, vid utökning av antalet fordon samt vid skulder till det allmänna. 45 omprövningar har gjorts under året med stöd av femårskravet och 61 omprövningar för utökning.

Tre tillstånd har återkallats på grund av skulder till det allmänna och sex tillstånd har upphört på grund av tillståndshavarens konkurs. Härutöver har 53 tillstånd återkallats på följande grunder; egen begäran 37 st, fordon saknas anmält 8 st, byte av bolagsform 2 st, trafikansvarig saknas 2 st, brott/förseelser 1 st, näringsförbud 1 st, ekonomiska kraven ej uppfyllda 1st samt avliden 1 st. Fyra tillståndshavare har meddelats varning, en p.g.a. skulder och tre för straffrättsliga förseelser.

Tillsynen under 2006 har uppfyllt målen i tillsynsplanen.

Körkort och trafikföreskrifter mm inkl s.k gröna ärenden

Totalt har ärendemängden sjunkit. Minskningen motsvarar i princip förra årets ökade mängd ansökningar om körkortstillstånd och godkännande av handledarskap.

Antalet körkortsingripanden har ökat något under 2006 framförallt avseende preliminära beslut om varning.

Livsmedelskontroll, djurskydd och allmänna veterinära frågor

Antalet under året inkomna ärenden har ökat (16 procent) i jämförelse med föregående år. Utbrott av Salmonella i sex nötkreatursbesättningar och i en stor fjäderfäbesättning samt förekomst av fågelinfluensa i länet under året har i kombination med ett ökat antal tidskrävande ärenden rörande omhändertagande av djur och beslut om djurförbud krävt stora personella resurser vid Länsstyrelsen. Den veterinära sidan har varit kraftigt underbemannad, men från och med september har veterinärfunktionen förstärkts med en bitr. länsveterinär.

Den extremt höga arbetsbelastningen med anledning av fågelinfluensautbrottet, framförallt under första halvåret, medförde att antalet initiativärenden var få under denna tid.

Den relativt stora mängden ärenden som inte avslutats (utgående balans) beror huvudsakligen på att vissa besvärliga förprövningsärenden inte har avslutats samt att ett antal smittskyddsärenden i form av kontrollprogram löper över ett år. Genomströmningstiden för olika ärenden varierar och styrs i många fall inte av Länsstyrelsens handläggning. Alla ärenden rörande salmonellakontroll av fjäderfäbesättningar handläggs som enskilda ärenden under 12 månader vilket motsvarar kontrollperioden. Under året har sju nötkreatursbesättningar varit spärrade för misstanke om salmonella. Saneringsinsatser etc kan ta lång tid och lantbruksföretagen har efter det att spärren hävts sex månader på sig att inkomma med ersättningsanspråk. Detta gör att ärendehandläggningen kan överstiga ett år utan att Länsstyrelsen kan påverka handläggningstiden. Övriga djurskydds- och smittskyddsärenden har en mycket kort genomströmningstid.

Regional utvecklingspolitik

Sedan 2003 arbetar Länsstyrelsen med fleråriga rambeslut som en del av de regionala utvecklingsprogrammen (RTP). Därför är den genomsnittliga genomströmningstiden hög och antalet ärenden relativt begränsat. I samband med att tillväxtprogrammet antogs 2003 gjordes

också en principiell ansvarsfördelning mellan Regionförbundet Sörmland och Länsstyrelsen. Länsstyrelsen tog specifikt ansvar för innovationssystem och kluster, jämställdhet som drivkraft för tillväxt, förutsättningar för ökat bostadsbyggande samt strategisk omvärldsanalys, uppföljning och mätning av indikatorer som var kopplat till tillväxtprogrammet där Länsstyrelsen har fokuserat på dessa insatsområden kompletterat med landsbygdsutveckling. Inom insatsområdena har Länsstyrelsen initierat, varit pådrivande och följt upp insatsområdena. På motsvarande sätt har Regionförbundet Sörmland varit ansvarig för området entreprenörskap i allmänhet.

Hållbar samhällsplanering och boende

Antalet detaljplanesamråd fortsätter att öka till följd av bebyggelsestrycket i regionen. Under 2006 var denna ökning 9 procent.

Många ärenden inrymmer komplexa planeringsproblem som berör exempelvis trafikbuller, förorenade markområden eller strandskydd. Även arkeologiska insatser kopplade till detaljplaneprocessen är omfattande i länet.

Stöd till boende

Under året har antalet ärenden, stöd till boende, mer än tredubblats. Genom prioritering och effektivisering av ärendehandläggning har Länsstyrelsen trots det lyckats hålla handläggningstiderna på en rimlig nivå.

Omställning av energisystemet

Ytterst få ärenden inkommit när det gäller omställning av energisystemet.

Kulturmiljö

Efter att ärendemängderna har ökat varje år under den senaste femårsperioden är mängden inkommande kulturmiljöärenden under 2006 i stort sett samma som år 2005. Statistik över inkomna ärenden sedan 2000 visar att antalet 43-ärenden brukar vara mellan 500 och 600 per år. Utöver detta handläggs kulturmiljöfrågor också i ärenden som andra sakområden driver. Mycket tid läggs på interna samråd, särskilt enligt MB 12:6 och detaljplaner. Genom att ta med kulturmiljöaspekter tidigt i planeringsprocessen kan Länsstyrelsen medvetet välja vilka miljöer som ska bevaras för framtiden och vilka som kan tas bort. Som en effekt av samråden kan utgrävningskostnaderna begränsas. Under 2006 har kulturmiljövården medverkat i 250 samrådsärenden.

Jämfört med 2005 har den utgående balansen minskat. Detta ses bl.a. som ett resultat av 2005 års satsning att minska ärendebalansen.

Kulturmiljösektorn är under omprövning och Länsstyrelsen har besvarat flera enkäter och remisser i kulturmiljöfrågor än vanligt under året. När det gäller fornlämningar har antalet inkommande ärenden ökat något liksom antal initiativ. Det genomfördes färre beslut än 2005, men fler än 2004, och den genomsnittliga genomströmningstiden för fornlämningsärenden har minskat. Detta har troligen bl a samband med att Länsstyrelsen under våren hade en branschträff för entreprenörer inom kraftledningsutbyggnad där det klargjordes vilka hänsyn som natur- och kulturmiljöerna förutsätter. Länsstyrelsens handläggningstid har därmed kunnat förkortas.

När det gäller byggnadsminnen har balansen minskat. Fokus ligger fortfarande på att avsluta de väckta frågor som bedöms kunna avslås. Detta har skett med hjälp av en extern konsultinsats som avslutas under januari 2007.

Andelen kyrkoärenden ökar. Dels återstår en del arbete med att nedbringa balansen av äldre ärenden där en stor insats gjordes under 2005. Antalet nya ärenden ökar till följd av att det dels bara är tre år kvar av nuvarande system med kyrkoantikvarisk ersättning (t.o.m. 2009) och dels

för att anslaget ökat kraftigt de sista åren vilket gör att många församlingar söker för stora och kostnadskrävande åtgärder.

Krishantering, skydd mot olyckor och civilt försvar

Bland skillnaderna mellan tidigare år och 2006 syns en avsevärd minskning i den utgående balansen, vilket sammanhänger med att Länsstyrelsen under 2006 prioriterat att få ner ärendebalanserna inom området. Antalet inkomna ärenden har minskat något. Den genomsnittliga genomströmningstiden har förkortats något. Ett ärende har överklagats men är ännu inte avgjort i högre instans.

Skydd av områden och arter, förvaltning och skötsel av skyddade områden

Särskilt antalet initiativärende har ökat under året. Antalet beslutade ärenden har ökat med 80 procent jämfört med 2005 varför den utgående balansen har kunnat hållas på förra årets nivå. Den relativt stora andelen ärenden som är äldre än två år beror till stor del av att ärenden om skydd av områden innehåller så många olika moment från inventering till värdering, förhandling och beslut att det regelmässigt går mer än två år innan ärendet kan avföras.

Prövning och tillsyn för skydd av naturen

Antalet ärenden, främst samråd enligt MB 12:6 fortsätter öka för kategorin ärenden som rör ledningsdragningar till följd av de höjda ambitionerna att öka elsäkerheten

Vattenverksamhet

Flödet av ärenden inom detta verksamhetsområde är liksom föregående år stort och bedöms förbli så över överskådlig tid framåt. Länsstyrelsen har ökat sina tillsynsresurser inom detta område under 2006. Antalet ärenden är även beroende av ett enskilt överklagat ärende där en större mängd överklaganden registrerats.

Miljöfarlig verksamhet

Antalet ärenden om miljöfarlig verksamhet har under 2006 ökat i viss mån jämfört med perioden 2003-2005. Detta kan ha samband med rådande högkonjunktur och ökade investeringar i företagen.

Övrigt miljö och hälsoskydd

Merparten av ärenden inom denna grupp har avsett transport av farligt avfall samt frågor med koppling till handeln med utsläppsrätter. Antalet ärenden gällande transporter av farligt avfall har minskat under 2006 jämfört med 2005. Denna nedgång har samband med att tillstånden är tidsbegränsade. Ett flertal företag hade tillstånd vid ingången av året. Länsstyrelsen förväntar sig en ökning av tillstånden kommande år. Detsamma gäller ärenden kopplade till handeln med utsläppsrätter. Under 2004 och 2005 var arbetsbelastningen hög inom detta område med en nedgång 2006. Signaler från centrala myndigheter antyder en ökad mängd ärenden kommande år.

Förorenade områden, efterbehandling

Ärenden kopplade till förorenade områden blir ofta utdragna tidsmässigt. Det kan ta upp till sex år för åtgärdsobjekt och upp till två år för undersökningsärenden. Mängden ärenden är relativt stabila sett över flera år.

Inom tillsyn finns ett antal öppna ärenden som tar stor del av tiden i anspråk. Nya ärenden har initierats för att öka mängden privatfinansierade åtgärder. Bedömningen är att ärendemängden inom tillsyn väntas öka.

Restaurering

Under året har kalkningsverksamhet och arbetet med biologisk återställning följt de direktiv och avtal som finns med Naturvårdsverket.

Lantbruk

I antalet redovisade ärenden ingår brukarskiften, byte av stödform, utbetalning, åtagande, överföring m.fl. ärendetyper registrerade i Ararat. Inte något ärende har redovisats i Iaks.

Fiske

Under året har en insats gjorts för att avsluta gamla ärenden, detta visar sig i form av lägre ärendebalans vid årets slut än vid årets början.

Social omvårdnad

Antalet inkomna ärenden under året har ökat jämfört med föregående år. Skälet härtill är att länsstyrelsen förra året inte rapporterade ärenden diarieförda i ärendegrupp 700 (allmänna övergripande ärenden).

Att mängden ärenden som inte avslutats (utgående balans) är relativt stor beror huvudsakligen på att 269 ärenden tillkommit från ärendegrupp 700 i årets redovisning.

Andelen beslutade ärende har minskat inom området tillsyn och rådgivning. Antalet initiativärenden har fördubblats. Skälet till detta är att vi föregående år inte räknade ärendegrupp 700.

Genomströmningstiden för olika ärenden varierar och styrs i många fall inte av Länsstyrelsens handläggning. Årets efterfrågade redovisning kan inte i denna del jämföras med föregående år då frågeställningen är ny för detta år.

Antalet överklagade ärenden har minskat från tre föregående år till två i år. Båda årets överklagade ärenden har avgjorts i Länsrätten. Länsrätten ändrade inte Länsstyrelsens beslut.

Jämställdhet

Betydligt färre ärenden har inkommit under 2006 i jämförelse med föregående år. Antalet beslutade ärenden är fler än inkomna. Inga ärenden har överklagats till högre instans.

Integration

Inkomna ärenden avser ansökningar om projektmedel för insatser till ungdomar som riskerar att utsättas för s.k. hedersrelaterat våld. I dessa ärenden har också beslut fattats under året. Inga ärenden har överklagats till högre instans.

Miljöprövningsdelegationens ärenden

Under 2006 har miljöprövningsdelegationen (MPD), liksom miljöenheten på länsstyrelsen, prioriterat prövning av ansökningar om tillstånd för täktverksamhet med anledning av att tidigare handläggningstider varit alltför långa. Den 1 augusti 2005 övergick tillståndsprövning av täkter till MPD från Länsstyrelsen. MPD bedömer att arbetet under föregående år har varit framgångsrikt. Antalet äldre ärenden avseende täktverksamhet har reducerats markant. Denna prioritering synes inte ha påverkat handläggningen av övriga ansökningar i märkbar mån. Med reservation för att det senare dock inte kan uteslutas i ärenden där bristande ansökningar m.m. ställt krav på större aktivitet från MPD:s sida för att mer aktivt driva ärendeprocessen framåt. MPD kan dock inte identifiera att så faktiskt skett i något enskilt fall. Däremot har tillgängliga resurser och prioriteringar föranlett att MPD och miljöenheten inte inlett eller på annat sätt aktivt främjat egeninitierade omprövningar av tillstånd meddelade innan miljöbalken trädde ikraft.

Under hösten 2006 har MPD ägnat viss tid åt genomgångar av samtliga öppna ansökningsärenden med miljöenhetens handläggare individuellt. MPD bedömer att genomgångarna varit fruktbara och nedlagd tid därför väl motiverad.

Tabell D.1 – Redovisning av vissa ärenden uppdelat på kvinnor, män och juridiska personer

Det är avsändare/mottagare som avgör till vilken kategori i tabellen som ett ärende registreras.

A	B			C			D		
Sakområde och del av sakområde	Antal inkomna ärenden under 2006			Antal beslutade ärenden under 2006			Antal överklagade ärenden under 2006		
	Kvinnor	Män	Jur. pers.	Kvinnor	Män	Jur. pers.	Kvinnor	Män	Jur. pers.
Kommunikationer (24-25, 34), exklusive s.k. gröna ärenden	2 049	6 571	213	1 845	5 653	182	37	125	0
Regional utvecklingspolitik och konkurrens (30)	0	10	30	0	4	22	0	0	0

Kommentar:Kommunikationer (24-25, 34), exklusive s.k. gröna ärenden

Ärenden avseende juridisk person förekommer uteslutande inom ärendegruppen Yrkesmässig trafik. I övrigt framgår att männen är kraftigt överrepresenterade i ärenden om kommunikationer. Särskilt påtagligt är detta i fråga om högre behörigheter och körkortsingripanden.

Regional utvecklingspolitik och konkurrens

Se kommentar ovan avseende Regional utvecklingspolitik.

Redovisningen i tabell D.1. uppdelat på kvinnor, män och juridiska personer har ett begränsat förklaringsvärde, eftersom länsstyrelsens sätt att arbeta fokuseras på stora omfattande insatsområden där ett fåtal aktörer i sin tur driver projekt. Detta har varit ett sätt att effektivisera ärendehantering när de personella resurserna har varit begränsat.

LÄNSSTYRELSENS VERKSAMHETSOMRÅDEN SAMT VERKSAMHETSGRENAR

VO Kunskapsuppbyggnad, samordnings- och sektorsövergripande arbete

Mål: Ett långsiktigt hållbart förverkligande av den nationella politiken genom samordning och hänsynstagande till olika sakintressen.

Verksamhetsgren Utåtriktat sektorsövergripande arbete

Tabell 1.1 - Verksamhetskostnader och årsarbetskrafter 2006 för verksamhetsgren Utåtriktat sektorsövergripande arbete	Kostnader (tkr)	Årsarbetskrafter¹
Totala kostnader VG Utåtriktat sektorsövergripande arbete (exkl. OH)	24 205	51,5
<i>varav</i> Övrig förvaltning (200, 201)	2 335	5,16
<i>varav</i> Trafik (240, 250)	667	1,56
<i>varav</i> Livsmedelskontroll, djurskydd och allmänna veterinära frågor.(280, 289)	479	1,10
<i>varav</i> Regional utvecklingspolitik och konkurrens (300)	501	1,28
<i>varav</i> Infrastruktur (34)	350	0,86
<i>varav</i> Hållbar samhällsplanering och boende (400-402)	1 900	4,48
<i>varav</i> Energiomställning (420-422)	0	0,00
<i>varav</i> Kulturmiljö (430)	1 448	5,31
<i>varav</i> Krishantering, skydd mot olyckor och civiltförsvar (450, 451-455, 459)	2 412	2,15
<i>varav</i> Naturvård och miljöskydd (500)	7 181	16,50
<i>varav</i> Lantbruk (600)	2 045	4,45
<i>varav</i> Rennäring (610)	0	0,00
<i>varav</i> Fiske (620)	63	3,10
<i>varav</i> Social omvårdnad (700)	1 558	0,84
<i>varav</i> Jämställdhet (80)	3 219	4,63
<i>varav</i> Integration (85)	47	0,12
Verksamhetsgrenens andel av myndighetsövergripande kostnader (10 + 11)	10 708	14,5
Totala kostnader VG Generellt sektorsövergripande arbete (inkl. OH)	34 913	66,0

Tabellen skall innehålla verksamhetskostnader enligt resultaträkningen. Fakta i tabellen skall redovisas endast för 2006.

¹ Uppgifterna avser all anställd personal vid länsstyrelsen, oavsett finansiering och anställningsform. Se vidare ESV:s allmänna råd till 2 kap. 4 § förordningen(2000:605) om budgetunderlag och årsredovisning. En årsarbetskraft motsvarar 220 arbetsdagar per år.

Kommentar:

Tabellen visar att projektet Genväg Sörmland fått fullt genomslag under 2006.

Länsstyrelsen kan också konstatera att verksamhetens effektivitet ökat, se exempelvis Krishantering och Social omvårdnad.

Omställning av energi har tidredovisats inom ramen för regional utveckling, hållbar utveckling och miljö.

Tabell 1.1.2 – För sakområdet jämställdhet			
Kostnader/intäkter för sakområde Jämställdhet	2006	2005	2004
Verksamhetskostnader inkl. OH¹ (tkr)	4 584	1 828	1 263
varav ramanslag 32:1, netto (tkr)	2 130	673	565
varav övrig finansiering (tkr)	2 454	1 155	698
Andel av länsstyrelsens totala verksamhetskostnader (%)	4	1,8	1,2
Verksamhetsintäkter	519	0	200

Med OH avses Myndighetsövergripande verksamhet (10+11)

Kommentar:

Länsstyrelsens ökade insatser kan i första hand hänföras till jämställdhetsprojekten Lika Villkor och Genväg Sörmland.

Mål 1: Länsstyrelserna skall stärka det sektorsövergripande arbetet och samordningen av de olika sakområdena för att uppnå effektiva lösningar och bidra till en hållbar utveckling i länen med vägledning av regeringens strategi för hållbar utveckling.

Återrapportering 1

Redovisa för sakområdena kulturmiljö, naturvård och miljöskydd, integration samt för hållbar utveckling.

- *länsstyrelsens framgångsfaktorer som bidragit till att stärka det sektorsövergripande arbetet för en hållbar utveckling och en kortfattad bedömning av varför det varit framgångsrikt,*
- *eventuella svårigheter och hinder för att arbeta sektorsövergripande på ett effektivt sätt, samt*
- *vilka behov det finns av kunskapsstöd eller annat stöd för att vidareutveckla integrations- och hållbarhetsperspektivet i länsstyrelsernas verksamhet.*

Kulturmiljö

Tätortsexpansionen medför ett kraftigt förändringstryck på befintliga kulturmiljöer. För att kunna säkerställa såväl kulturhistoriska värden som naturvärden i den kommunala och regionala planeringen behövs bättre framförhållning för att hinna bedöma i vilka helhetsmiljöer enskilda exploateringar ingår. Länsstyrelsen har därför tagit initiativ till ett pilotprojekt för värdering av både kultur- och naturmiljöer omkring den växande tätorten Strängnäs. Ambitionen är att ta fram en samlad bedömning när det gäller vilka värden som bör bevaras till kommande generationer. En viktig utgångspunkt för att lyckas med detta är att se landskap som helheter. Det är också avgörande att de berörda sakområdena får arbeta på lika villkor.

Ett sektorsövergripande arbete bedrivs i järnvägsutredningen för Ostlänken, där Länsstyrelsens verksamheter för bl.a. kulturmiljö bidragit med råd och underlag till Banverkets miljökonsekvensbeskrivning. En framgångsfaktor är att beredningen av projektet skett i samverkan mellan olika sektorer i tre berörda länsstyrelser.

Länsstyrelsen har medverkat till att ta fram en förstudie för framtida verksamhet på Mälsåkers slott tillsammans med Riksantikvarieämbetet, Strängnäs kommun och Sörmlands hembygdsförbund. Tanken är att Mälsåker ska bilda ett regionalt idécentrum. Vid sidan av byggnadshytta och kunskapscentrum - med koppling till arkitektur, byggnadshantverk och restaureringskonst - planeras utställningar, seminarier, konserter och teaterföreställningar. Under

2006 har en ideell förening bildats för att samordna olika aktörer. En framgångsfaktor är projektledarnas engagemang för att förankra projektidéerna lokalt.

Länsstyrelsen och Lantmäteriet har påbörjat ett samarbete för att utveckla och effektivisera arbetet med uppdatering av fastighetsregistret och kvalitetshöjning av den befintliga informationen i fastighetsregistret. I det samarbetet är en gemensam syn på mål och syfte med arbetet en framgångsfaktor..

Ett generellt hinder för effektivt sektorsövergripande arbete är annars att sektorerna inte arbetar på lika villkor. Det är till stor del en resursfråga, där t.ex. Länsstyrelsens natur- och miljöverksamheterna fått kraftigt ökade anslag under senare år, utan motsvarande ökning inom kulturmiljöområdet. Ett annat hinder är en ojämn fördelning av uppgifter, ansvar och kompetens mellan förvaltningsnivåerna. Under senare år har många uppgifter inom kulturmiljösektorn flyttats från central nivå till länsstyrelserna. Inga uppgifter har dock kunnat delegeras vidare till kommunerna eftersom antikvarisk kompetens i allmänhet saknas i kommunal verksamhet.

För att vidareutveckla hållbarhetsperspektivet i länsstyrelsens verksamhet måste såväl kulturmiljöverksamheten som natur-, miljö- och plan-verksamheterna gemensamt höja beredskapen för att hantera landskap i förändring. Som ett led i denna beredskap har Länsstyrelsen under året inrättat ett s.k. landskapsforum med representanter från alla berörda delverksamheter.

Naturvård och miljöskydd

Länsstyrelsen har ökat samarbetet med Skogsstyrelsen, inom ramen för arbetet med miljömålet Levande Skogar och den regionala skogsstrategi som beslutades under året. Eftersom länets skogsägare utgör den gemensamma målgruppen har det bedömts effektivt med gemensamma informationsinsatser. En gemensam syn på mål och syfte med dessa insatser är en framgångsfaktor i arbetet.

Miljöskyddsärenden hanteras, liksom föregående år, tvärsektoriellt i en gruppering där olika sakenheter finns representerade. Under året har nödvändigheten av att arbeta med vattenanknutna frågor, horisontellt i organisationen, tydliggjorts. Anledningen till detta är de olika vattenanknutna uppdragen som fanns i regleringsbrevet, vattendirektivets krav samt det ökade antalet vattenärenden enligt miljöbalken.

Miljömålsarbetet drivs vidare i en form där samtliga sakverksamheter är involverade. I viss mån tjänar målen som verktyg för att prioritera tillsynen. En framgångsfaktor i arbetet är att det konkreta ansvaret för olika miljömål är fördelat på fler verksamheter, men att samordningen av hela miljömålsarbetet sker inom en verksamhet.

Länsstyrelsen i Södermanland har tidigare år påpekat brister i det statliga styrsystemet. Länsstyrelsen kan konstatera att dessa brister kvarstår. Systemet är ej synkroniserat och departementen brister alltför ofta när det gäller ett tvärsektoriellt synsätt på den nationella nivån. Länsstyrelsen får därför lägga för mycket tid på att tolka motsägelsefulla uppdrag.

Som ett exempel på ett sakområde där de olika nationella myndigheterna inte enats om ett tydligt och samordnat arbetssätt är arbetet med de nationella miljökvalitetsmålen där Länsstyrelsen i sin nyligen inlämnade fördjupade utvärdering bl.a. pekar på följande:

"De miljömålsansvariga myndigheterna bör ges ett utökat samordningsansvar för åtgärder även på regional nivå. Länsstyrelsernas resurser för att driva åtgärdsarbete som inte styrs av nationella uppdrag eller bidrag är alltför bristfälliga för att arbetet ska kunna bedrivas effektivt. De regionala åtgärderna bör ses som komplement till nationella styrmedel och åtgärder. För att maximera nyttan av de regionala insatserna bör dessa i högre grad än i dag utformas i samarbete mellan länsstyrelserna och de nationella målsansvariga myndigheterna. Exempelvis borde

samarbetet mellan Naturvårdsverket och länsstyrelserna inom åtgärdsprogramarbetet för hotade arter kunna användas som arbetsmodell inom andra områden för att öka effektiviteten i det samlade åtgärdsarbetet och ta till vara den regionala kompetensen. Även miljömålsrådets samordningsansvar över det totala åtgärdsarbetet bör stärkas."

I alla sammanhang är informationsfrågor av stor vikt. Detta gäller såväl arbetet med miljömålen som med vattendirektivet. Mycket av den information som behöver spridas är likartad, såväl på regional som på nationell nivå. Tyvärr saknas en nationell strategi för en gemensam informationsspridning. Tydliga direktiv till de nationellt ansvariga myndigheterna om att ta fram ett nationellt informationsmaterial vore därför önskvärt.

Integration

Under 2006 har Länsstyrelsen arbetat med en kartläggning av olika aktörer, nyckelpersoner och ansvariga för integrationsfrågor i länets olika myndigheter och organisationer. En genomgång av andra länsstyrelsers erfarenheter har också påbörjats. Vidare har Länsstyrelsen, som sammankallande part i det regionala processarbetet, genomfört fyra regionala möten kring etableringen av nyanlända flyktingar i länet. Vid dessa möten har förutsättningar skapats för en ny regional överenskommelse för samverkan mellan berörda parter.

Tillsammans med länets kommuner och ansvariga myndigheter har Länsstyrelsen identifierat hinder för en effektiv etablering av nyanlända flyktingar och andra invandrare. Exempel på hinder gäller bristande möjligheter att tillgodose behoven av såväl arbete som bostäder i kommunerna.

Länsstyrelsen har, i likhet med regeringens övergripande mål för Sveriges integrationspolitik, ett arbetsorienterat perspektiv. Som konsekvens av detta har antalet aktörer på regional nivå utökats med medverkan från näringsliv och arbetsmarknadens parter. Integration är emellertid inte en ensidig process utan förutsätter medverkan från samtliga medborgare. En ytterligare ambition är därför att skapa mötesplatser och arenor där nya och gamla svenskar kan mötas. I den reviderade överenskommelsen återfinns därför förutom berörda myndigheter bl.a. Företagarna Region Sörmland, Landstinget, TCO, IFS (Insamlingsstiftelsen IFS Rådgivningscentrum) samt Sörmlandsidrotten. Strukturfondsprogrammen för 2007-2013 bedöms också bli viktiga instrument för att skapa effektiva insatser i länet. En delredovisning av ett särskilt uppdrag i regleringsbrevet 2006, lämnades till Integrationsverket och regeringen i augusti 2006.

Länsstyrelsen fördelar på regeringens uppdrag stöd till förebyggande insatser för ungdomar som riskerar att utsättas för s.k. hedersrelaterat våld. Den tidigare regeringens satsning omfattade perioden 2003 -2007.

Länsstyrelsen kan konstatera ett omfattande och konstruktivt inriktat intresse för att driva projekt med förebyggande insatser. Detta gäller såväl kommuner som ideella föreningar och studieförbund. I flera kommuner drivs samverkansprojekt med bred inriktning. Projekten innehåller nätverksbyggande, omfattande utbildningsinsatser och attitydpåverkande insatser där berörda ungdomar involveras i konstruktiv verksamhet. Elva projekt i Eskilstuna, Flen, Katrineholm och Nyköpings kommuner har under 2006 fått del av regeringens insatser. Sammanlagt fördelades 720 000 kronor till dessa projekt. Länsstyrelsen disponerar nu ytterligare en miljon kronor för detta arbete. Beredning pågår av 16 projektansökningar. Sammanlagt uppgår de ansökta beloppen till ca två miljoner.

Hållbar utveckling

Länsstyrelsens förmåga till samverkan och tvärsektorielt arbete bedöms vara väl utvecklat. Som exempel kan nämnas Länsstyrelsens samordning av arbetet med miljömålen och Ostlänken samt arbetet med programläggning av strukturfonderna för sysselsättning/konkurrens och landsbygdsprogrammet - i samarbete med Regionförbundet Sörmland.

I samtliga fall har Länsstyrelsen utgått från hållbarhetsperspektivet som den viktigaste faktorn för ett långsiktigt och framgångsrikt samordningsarbete. Länsstyrelsens processororienterade arbetssätt gör det möjligt att tillsätta tvärsektoriella arbetsgrupper för att genomföra uppdrag där skilda sektorsintressen behöver vägas samman. Länsstyrelsen är den enda tvärsektoriella statliga myndigheten på regional nivå. Länsstyrelsen är organiserad och har sakkunskaper och resurser anpassade för att på olika sätt verka för och samordna verksamheter som berör alla dimensioner av en hållbar regional utveckling. Länsstyrelsens breda uppdrag, med uppgifter inom många sektorsområden, är en stabil plattform för samordningsarbetet. En annan viktig framgångsfaktor för samordningsarbetet är att Länsstyrelsen ges ett tydligt mandat för detta. Ett sådant tydligt mandat är utgångspunkten för kontakter och samverkan med såväl centrala myndigheter som regionala och lokala aktörer kring olika frågor.

Länsstyrelsen har i huvudsak identifierat följande hinder för en effektiv samordning: Dagens många och delvis överlappande myndigheter gör att det är svårt att urskilja vem som har ansvar för det regionala utvecklingsarbetet. Regeringens instruktioner om myndigheternas insatser i det regionala utvecklingsarbetet är otydliga. Instruktionerna om Länsstyrelsens samordningsansvar är också otydliga, och delvis inkonsekvent beskrivna i författningar och olika myndigheters instruktioner. Slutligen är Länsstyrelsens resurser för samordningsarbetet inom vissa områden alltför begränsade.

Som ett exempel på otydlighet i instruktioner kan nämnas regeringens beslut att uppdra åt Vägverket och Banverket att revidera väg- och banhållningsplanerna. En kopia på beslutet skickades endast till de länsstyrelser som har kvar ansvaret för länstransportplanen. Länsstyrelsen menar att det självklart är av intresse, även för övriga länsstyrelser, att kunna uttrycka en uppfattning om stora statliga infrastrukturinvesteringar i respektive län. Detta ligger även i linje med länsstyrelsernas samordningsuppdrag.

Länsstyrelsen i Södermanland har, som ett av fyra pilotlän, under året deltagit i ett nationellt projekt för att stärka och utveckla det regionala hållbarhetsarbetet. Arbetet har pågått i nära samarbete med Regionförbundet Sörmland. Projektet var ett regeringsuppdrag till Nutek och Naturvårdsverket för att bl.a. utveckla förslag till hur åtgärder för att nå miljökvalitetsmålen kunde samordnas med regionala tillväxt- och utvecklingsinsatser. Länsstyrelsen bidrog i arbetet med att peka på konflikter och synergier mellan miljömål/regional utveckling samt att ta fram exempel på metoder för hur samverkan kan ske mellan dessa områden. Detta arbete finns dokumenterat i särskilda rapporter från Nutek och Naturvårdsverket. Som ett led i uppdraget och en avslutning av projektet, genomfördes en konferens med deltagare från hela landets länsstyrelser. Länsstyrelsen i Sörmland medverkade i förberedelserna och bidrog också med ett miniseminarium. Hela konferensen dokumenterades och ingår också i de ansvariga myndigheternas redovisning till regeringen.

Länsstyrelsens medverkan i projektet blev ett viktigt bidrag till kompetensutvecklingen inom området hållbar utveckling. Det viktigaste bidraget utgjorde kontakterna med övriga pilotaktörer i länsstyrelser och samverkansorgan samt erfarenhetsutbytet med övriga regionala och nationella medverkande i den avslutande konferensen. Erfarenhetsutbyte i olika former bedöms vara en mycket verkningsfull form för kunskapsstöd även fortsättningsvis.

Mål 2: Länsstyrelsen skall ha förmåga att vid räddningstjänst eller vid en kris som berör länet snabbt kunna upprätta en ledningsfunktion avseende bl.a. samordning och information. Funktionen skall vara utbildad och övad för sådana händelser.

Återrapportering 2

Länsstyrelsen skall redovisa genomförd utbildnings- och övningsverksamhet samt erfarenheter av inträffade händelser där hela eller delar av ledningsfunktionen har tagits i anspråk.

Under 2006 har Länsstyrelsen genomfört utbildning i effektiv krisledningsmetodik för länsstyrelsens krisledningsgrupp och stödfunktioner.

Länsstyrelsens krisledningsgrupp, VB-funktionen, informationsfunktionen, krishanteringsfunktionen m fl har deltagit i samverkansövningarna "Sanna" och "Mårten". Scenariet för övningen Sanna var en sanering efter en trafikolycka med radioaktivt utsläpp inom Studsviksområdet. Övningen Mårten gällde ett större flyghaveri på Skavsta flygplats.

De flesta verksamheter i Länsstyrelsen har under 2006 haft en genomgång av krisberedskapsmyndighetens utbildning "Länsstyrelsepaketet" (om Länsstyrelsens geografiska områdesansvar och roll i det nya krishanteringssystemet).

Länsstyrelsens krisledningsorganisation var i betydande omfattning engagerad i samband med fågelinfluensan i början på året samt i något mindre omfattning under evakueringen m m från Libanon under sommaren.

Länsstyrelsen bedömer att myndighetens krishanteringsförmåga, enligt Krisberedskapsmyndighetens bedömningskriterier, i huvudsak är god, men har vissa brister. Vid kriser och andra händelser samt vid övningar har det visat sig att det finns en god kompetens och förmåga inom myndigheten att lösa de uppkomna situationerna. Informationsförmågan är i huvudsak god, men de samlade informationsresurserna som finns att tillgå vid längre påfrestningar är bristfälliga. I nuläget finns begränsade möjligheter till skiftgång. De mest betydelsefulla åtgärderna i prioritetsordning för 2007 är att se över Länsstyrelsens resurser för information och samverkan. Det finns andra områden där förmågan kan höjas ytterligare genom förbättringsåtgärder. Länsstyrelsen avser att överväga på vilket sätt de ska åtgärdas.

Mål 3: Verksamheten skall bedrivas så att samhällets grundläggande behov av samordning, samverkan och information på regional nivå säkerställs vid olyckor och kriser i samhället. Länsstyrelsen skall stödja inblandade parter, såsom kommuner, myndigheter och organisationer, i syfte att få till stånd samordning och en gemensam inriktning för de åtgärder som behöver vidtas, såväl före som under och efter en kris. I händelse av ett krisläge skall länsstyrelsen på en sektorsövergripande nivå kunna informera samhällsaktörer och allmänhet om förlopp, konsekvenser och de åtgärder som planeras av ansvariga aktörer.

Återrapportering 3

Inom ramen för uppgiften som områdesansvarig myndighet skall länsstyrelsen redovisa en bedömning av sin förmåga vid svåra påfrestningar på samhället i fred.

- *Länsstyrelsen skall också redovisa de förhållanden och gränssättande faktorer i myndighetens verksamhet och inom myndighetens ansvarsområde som allvarligt utgör en begränsning av samhällets förmåga vid svåra påfrestningar på samhället i fred.*
- *Länsstyrelsen skall översiktligt redovisa de åtgärder som vidtagits för att verka stödjande med avseende på kommuner, landsting och organisationer inom området skydd och beredskap mot olyckor och svåra påfrestningar.*

Under 2006 har Länsstyrelsens krisledningsplan fastställts. Planen är en sk ramplan som efterhand kommer att kompletteras och fördjupas med olika detaljplaner och - program. Den

utgör också Länsstyrelsens inriktning för krishanteringsverksamheten i länet och den samverkan som ska ske i länet vid en kris.

I samband med stormen Gudrun och vid utbrottet av fågelinfluensa i länet, har Länsstyrelsens krisledningsorganisation varit starkt engagerad. Det åtgärder som vidtogs handlade bl.a. om att upprätta en ledningscentral för information, skriva pressmeddelanden och samverka med berörda myndigheter. Under epizootiutbrottet genomfördes olika operativa insatser såsom upprättande av smittförklarade områden, kartläggningar inom skydds- och övervakningsområden och organisering av hemvärnsgrupper m.m.

Länsstyrelsens förmåga att hantera en fredstida krissituation bedöms sammantaget som godtagbar.

Det regionala rådet (Sörmlands Krisledningsråd) träffas regelbundet två gånger per år. Länsstyrelsens årliga Utbildnings- och övningsplan förankras i rådet, liksom övriga delar i verksamhetsplanen.

Varannan månad sker möte mellan Länsstyrelsen samt kommunernas och landstingets beredskapsansvariga. Här diskuteras mer löpande gemensamma krishanteringsfrågor.

Mål 4: Länsstyrelsen skall bidra till att uppnå de jämställdhetspolitiska målen i länet. Särskilt fokus skall under året läggas på Regional utveckling, Landsbygdsutveckling, Social tillsyn, Kommunikationer och Hållbar samhällsplanering och boende. Samverkan skall ske med strategiska statliga myndigheter och andra viktiga aktörer i länet.

Åtterrapporering 4

Redovisa:

hur arbetet med jämställdhetsintegrering har bidragit till en utveckling av verksamheten inom ovanstående områden, särskilt med avseende på resultat för det utåtriktade arbetet, samt

vilka insatser som gjorts av länsstyrelsen för att övergripande stödja viktiga aktörer i länet när det gäller jämställdhetsintegrering, samt omfattningen och resultatet av dessa insatser.

Regional utveckling

I projektet **"Genväg Sörmland"** ses jämställdhet som drivkraft för regional ekonomisk tillväxt. I en jämställdhetsplattform ingår också projekten **"Lika villkor"** (pilotprojekt tillsammans med NUTEK för utveckling av regionalt centrum och lokala resurscentra för kvinnor) samt **"Verka jämställt"** (samverkansprojekt för jämställdhetsintegrering i statliga myndigheter).

Arbetet har under 2006 fokuserats på att systematiskt fördjupa och integrera jämställdheten i det dagliga arbetet internt och externt. Tre seminarier har genomförts internt i enheten utifrån den s.k. jämkas-metoden. Den metoden har också använts i det externa projektarbetet.

Landsbygdsutveckling

Länsstyrelsen har fortsatt att arbeta enligt planen för jämställdhetsintegrering. Inom landsbygdsutveckling har delmålen för 2006 uppnåtts. Det innebär att jämställdhet har beaktats som aspekt i ett ramavtal för kompetensutvecklingsåtgärder inom miljö- och landsbygdsprogrammet för 2005-2006. Jämställdhet har också varit ett kriterium vid beslut om stöd inom programmet för landsbygdsutveckling. Deltagandet i kompetensutvecklingsaktiviteterna inom såväl KULM som K2 har följts upp med avseende på kön. Samma sak gäller för deltagandet i utbildningar inom programmet för kommersiell service. Uppföljningen av kompetensutvecklingsaktiviteterna har ökat kunskaperna om andelen deltagande kvinnor och

män. Detta har i sin tur bidragit till ett mer varierat och anpassat utbud av aktiviteter, t.ex. inom områdena för djurhållning och trädgårdsskötsel.

Länsstyrelsen har också bedrivit mål3-projektet ”kvalitetsutveckling häst”. Målet är att bidra till en generell höjning av kompetensnivån och ökad kvalitet på företagande inom länets hästnäring. En stor del av de berörda i projektet är kvinnor. Projektet bedöms ha bidragit till att utveckla kvinnors förmåga till företagande och entreprenörskap.

Social tillsyn

Det pågår en omfattande implementering av strategin för jämställdhetsintegrering inom social tillsyn. Checklistor har använts regelmässigt för att integrera jämställdhetsperspektivet i granskningen av verksamheterna inom individ- och familjeomsorg, handikappomsorg och äldreomsorg.

Under året har projektet ”Jämställd äldre och handikappomsorg” – ett utvecklingsprojekt för kommunala chefer, medarbetare och politiker inletts, under ledning av Länsstyrelsen. En länskonferens har genomförts för målgruppen. I projektet medverkar drygt 20 personer från åtta kommuner. Intresset från deltagarna har hittills varit stort.

För politiker, chefer och kommunanställda inom individ- och familjeomsorgen har ett seminarium genomförts under 2006. En uppföljning har planerats för 2007. Avsikten är att bl.a. förmedla erfarenheter från projektet ”Jämställd äldre och handikappomsorg”.

Utvecklingsarbetet för att beakta jämställdhetsperspektivet i tillsynen har bemötts positivt. Genom dialoger med politiker, verksamhetsansvariga, berörd personal och brukare samt kompetenshöjande utbildningar, har processer satts igång som ökat både kunskaper och medvetenhet. Länsstyrelsen bedömer att jämställdhetsintegreringen bidrar till att skapa förutsättningar för både effektivitets- och kvalitetsförbättringar.

Kommunikationer

Ansvaret för infrastrukturplaneringen innehas av Regionförbundet Sörmland från år 2004. Något arbete med jämställdhetsintegrering inom Länsstyrelsen har därför inte bedrivits inom denna verksamhet.

Hållbar samhällsplanering och boende

Under året har checklistor med jämställdhetsfrågor kommunicerats och överlämnats vid kommundialoger. Avsikten är att kommunerna ska använda listorna för att belysa jämställdheten i översikts- och detaljplaner. Någon uppföljning har dock inte genomförts av huruvida checklistorna använts.

Sammanfattningsvis görs bedömningen att utvecklingen av strategin för jämställdhetsintegrering har varit mycket positiv i några prioriterade verksamheter. Mål och intern styrning har förbättrats. Den interna utbildningen, främst insatser för kunskapsuppbyggnad för könskonsekvensanalyser, behöver utvecklas. Även stöd och samordning kan förbättras.

Redovisa:

- vilka insatser som gjorts av länsstyrelsen för att övergripande stödja viktiga aktörer i länet när det gäller jämställdhetsintegrering, samt omfattningen och resultatet av dessa insatser.

Länsstyrelsen har varit koordinatör i arbetet med att driva det nationella pilotprojektet ”**Lika Villkor**” i samarbete med Nutek. Projektet drivs i två spår; dels för att utveckla resurscentra på lokal och regional nivå, dels för att implementera kunskaper och metoder för att få ett genusperspektiv i det regionala utvecklingsarbetet. ”Lika Villkors” arbete har resulterat i att ett

klusterinitiativ har startats inom hälsoområdet under året. Klustret växer fram i nära samarbete med landstinget, länets kommuner, högskolan och företagen.

Projektet ”**Genväg Sörmland**” bygger på breda externa relationer med näringslivet och den gemensamma offentliga sektorn. Arbetet har bedrivits genom kontaktmöten, seminarier, initiering och hjälp med projektansökningar, processledning, informations-spridning genom webben, frekventa nyhetsbrev samt pressmeddelanden. ”Genväg Sörmland” har publicerat rapporter om styrelserepresentation i sörmländska aktiebolag och en analys av representationen i partnerskapet inom RTP.

”Genväg Sörmland” har också arbetat med process- och metodutveckling för jämställdhetsintegrering i offentlig sektor – hos statliga regionala aktörer (genom ”Verka Jämställt”) och i några av länets kommuner. I kommunprojektet pågår samarbete med systemprojektet ”Stockholm Jämt”. ”Genväg Sörmland” har också drivit en liknande process i medelstora och stora företag – med jämställdhetsintegrering som drivkraft för strategisk- och marknadsutveckling. ”Genväg Sörmland” har startat och genomfört processliknande projekt i sju offentliga organisationer och i ett 30-tal privata medelstora företag, med sammanlagt ca 20 000 anställda.

Utvecklingsprojektet ”**Verka Jämställt**” drivs av Länsstyrelsen och syftar till att integrera jämställdhet i den ordinarie verksamheten inom Länsarbetsnämnden, Försäkringskassan och Mälardalens högskola. Projektet genomförs i samverkan med länen inom förvaltningsområde 3 i Växtkraft Mål 3, d v s Västmanlands -, Örebro- och Östergötlands län. Totalt deltar 16 myndigheter i projektet. Vid en spridningskonferens i Eskilstuna under året redovisades övervägande positiva erfarenheter från de tre myndigheterna i Sörmland. Ledningens engagemang och avsatta resurser utgör tydliga framgångsfaktorer. Pågående kompetensutveckling inom myndigheterna, de centrala myndigheternas arbete med policydokument, utvecklingen mot tydligare regleringsbrev och kvalitetssäkring av verksamhet ur ett kund- och medborgarperspektiv uppges vara viktiga faktorer för en jämställdhetsintegrerad statlig verksamhet. Erfarenheterna från projektet kommer att samlas i en metodhandbok och information kommer att spridas vid en nationell konferens i februari 2007. Projektet pågår till och med juni 2007.

Under 2006 har Länsstyrelsen, i samarbete med Nutek, startat ett nationellt metodutvecklingsprojekt – ”**Gender Focus**”. ”Gender Focus” är ett utbildningskoncept som kvalitetssäkrar ett genusperspektiv i affärsrådgivning. Utbildningens målgrupp är affärsrådgivare och företagsfrämjare. Konceptet testas i samarbete mellan Länsstyrelsen, de lokala resurscentra i länet och den brittiska lobbyorganisationen för kvinnors företagande, Prowess.

Länets jämställdhetskommitté har under året fortsatt att vara idéforum och referensgrupp för Länsstyrelsens arbete med centrala aktörer i länet. Eskilstuna kommun förtjänar att lyftas fram. Här har den politiska jämställdhetsberedningen fortsatt ett omfattande arbete inom förvaltningarna för jämställdhetsintegrerad verksamhet. Under året har bl.a. en rapport och handlingsplan för 2006 – 2010 antagits av kommunfullmäktige.

Övriga kommuner i länet har inte genomfört motsvarande övergripande satsning på jämställdhetsintegrerad verksamhet. Enskilda kommunala förvaltningar har dock genomfört goda insatser där jämställdhet fokuserats i verksamheten. Flera projekt har startat under året bl.a. inom förskoleverksamhet, inom grundskolor och gymnasieskolor samt inom äldre- och handikappomsorg.

Mål 5: Aktuellt och samordnat underlag om hushållning med mark, vatten och den fysiska miljön i övrigt skall finnas tillgängligt och på ett samlat sätt användas i länsstyrelsernas verksamhet inom olika sakområden. Länsstyrelsen skall genom tidiga kontakter och samråd verka för att det nationella perspektivet får genomslag i kommunernas fysiska planering och att planeringen samordnas så att den främjar en hållbar utveckling i länet och regionen.

Redovisas separat till Boverket 2006-10-30

Rapport: Redovisning 2006-11-03

Dnr: 400-8450-2006

Mål 6: Prövning och tillsyn enligt miljöbalken och enligt lagen (1999:381) om åtgärder för att förebygga och begränsa följderna av allvarliga kemikalieolyckor skall samordnas.

Återrapportering 6

Länsstyrelserna skall redovisa hur samordningen har skett.

Räddningsverket har under första halvåret skickat ut en kompletterande uppföljning av bestämmelser om planer för räddningsinsatser, vilken besvarades tillsammans med en uppdatering av Sevesodatabasen. Sevesoandläggare samt handläggare från civil beredskap och räddning har deltagit i Räddningsverkets och Arbetsmiljöverkets temakonferens om dominoeffekter.

Länsstyrelsen i Södermanlands län har rapporterat kontinuerligt till Räddningsverkets tillsynsdatas om hur ofta och med vilken inriktning den myndighetsgemensamma tillsynen bedrivits för respektive Sevesoverksamhet. Förändringar och avvikelser som skett i respektive Sevesoverksamhet har rapporterats. Tillsynen har bedrivits i enlighet med den tillsynsplan som tagits fram för länet genom myndighetsgemensam samverkan.

Under första halvåret 2006 har Länsstyrelsen bedrivit tillsyn på tre Sevesoverksamheter på den högre kravnivån, utöver de säkerhetsrapporter Sevesoverksamheterna ska lämna till tillsynsmyndigheten vart femte år. Fem säkerhetsrapporter inklusive interna planer har inkommit till Länsstyrelsen. Fyra av dessa säkerhetsrapporter, med interna planer, har granskats myndighetsövergripande och redovisats vid tillsynsbesök för respektive Sevesoverksamhet. Ytterligare en säkerhetsrapport har inkommit till Länsstyrelsen under 2006.

Under andra halvåret 2006 har 2007 års tillsynsverksamhet planerats tillsammans med Arbetsmiljöverket, de kommunala räddningstjänsterna och de kommunala miljöförvaltningarna. Länet har totalt åtta Sevesoverksamheter varav sex i den högre kravnivån.

Mål 7: Länsstyrelserna skall tillsammans med andra aktörer verka för att samhället blir tillgängligare för alla.

Återrapportering 7

Redovisa hur länsstyrelsen medverkat till ett tillgängligare samhälle för personer med funktionshinder under 2006.

- i det fysiska planeringsarbetet,
- vid samrådsprocesser,
- i tillsynsarbetet enligt plan- och bygglagen,
- i arbetet med statligt bostadsstöd,

- *vid insatser i förvaltandet av naturreservat, naturvårdsområden, kulturmiljöer, fornlämningar etc.,*
- *i tillståndsgivning till enskild verksamhet enligt socialtjänstlagen och lagen om stöd och service till vissa funktionshindrade, samt*
- *i övrig tillsyn*

Vid samråd om kommunala planförslag har Länsstyrelsen i ökande grad tagit upp frågan om tillgänglighet för funktionshindrade. Det gäller inte minst vid utformningen av allmänna platser.

Länsstyrelsen har inom ramen för tillsynen enligt plan- och bygglagen, genomfört en kartläggning av hur kommunerna i länet arbetar med reglerna om enkelt avhjälpna hinder. Redovisning har skett till Boverket i särskild ordning.

Länsstyrelsen har medverkat till ett tillgängligare samhälle för personer med funktionshinder genom arbetet med statligt bostadsstöd. I samband med prövning av räntebidragsärenden har Länsstyrelsen kontrollerat att bostädernas utformning följer normalnivån enligt Svensk Standard, SS 914221:2006 eller tidigare. Nivån anger mått som behövs för tillgänglighet och användbarhet i bostäder när manuell eller liten eldriven rullstol ska kunna användas. Under år 2006 har detta stöd beviljats för nybyggnad av 479 lägenheter i länet.

Under året har grusade gångvägar iordningställt inom Kalkbro naturreservat i Gnesta kommun så att rörelsehindrade kan besöka den gamla kalkgruvan. Vidare har ramper planerats inom det tätortsnära naturreservatet Linudden i Nyköpings kommun för att bli mer tillgängligt för rörelsehindrade.

I Länsstyrelsens hantering av tillstånd enligt kulturminneslagen för kyrkobyggnader, har ca 8-10 ansökningar hanterats som avser att underlätta besök för funktionshindrade. Det har handlat om handikappramper och handikapptoletter som ska anpassas till kyrkobyggnaden på ett sätt som inte påverkar de kulturhistoriska värdena negativt.. Vidare har montering av räcken och ledstänger förekommit för att underlätta vid kyrkoentréer och mellan långhus och kor. Länsstyrelsens hantering av dessa ärenden har syftat till att så långt det är möjligt underlätta och förbättra tillgängligheten till och i kyrkobyggnaderna. Samma ambition gäller för länets byggnadsminnen i den mån de har en publik verksamhet.

Länsstyrelsen uppdrar till Skogsstyrelsen, hembygd föreningar, intresseföreningar för fritidshus och enskilda att bedriva vård av ca 50 fornlämningsmiljöer i länet. Bland ett 20-tal av dessa har särskilda diskussioner och åtgärder genomförts för att förbättra tillgängligheten för rörelsehindrade. Återkommande insatser är att röja bort hinder och att anlägga parkeringsplatser. Under året har Länsstyrelsen deltagit i Strängnäs kommuns projekt att göra fornlämningsmiljöerna i Fårhusområdet tillgängliga för rullstolsburna.

I tillsynen inom handikappområdet har Länsstyrelsen haft en särskild checklista som utgångspunkt för att kunna bedöma miljö- och tillgänglighet för boendeenheter och dagligverksamhet. Checklistan är ursprungligen framtagen i samarbete med Socialstyrelsen för personer med psykiska funktionshinder. Vid tillståndsgivning till enskild verksamhet har lokalernas tillgänglighet beaktats. I den sociala tillsynen har samverkan skett med myndighetens byggstödsverksamhet för granskning av ritningar utifrån Boverkets rekommendationer av storlek på bostäder och trapphus.

Mål 8: Länsstyrelserna skall verka för att andelen förnybar energi ökar och bidra med insatser för att uppnå det nationella planeringsmålet för vindkraft samt främja energihushållning. (prop. 2001/02:143, bet. 2001/02:NU17, rskr. 2001/02:317).

Återrapportering 8

Länsstyrelserna skall redovisa sitt arbete med att främja energihushållning och utbyggnaden av förnybara energikällor särskilt med avseende på vindkraft. Länsstyrelserna skall särskilt redovisa sina insatser för organisering och kompetensuppbyggnad inom området energiomställning.

För att främja energihushållning och utbyggnaden av förnybara energikällor har Länsstyrelsen under år 2006 drivit projektet ”Energi i Södermanlands län”. I projektet har ingått bildandet av en tvärssektoriell grupp – från samhällsbyggnads-, miljö- och naturverksamheter - som arbetat med information och kompetensuppbyggnad inom området energiomställning. Informationen till anställda har handlat om vilka stöd och vilka möjligheter som finns för energiomställning. Det är viktigt för Länsstyrelsens medarbetare att få kunskap inom området för att på ett effektivt sätt hjälpa medborgarna och se möjligheter till energiomställning och energieffektivisering.

Länsstyrelsens arbete med att främja energihushållning har gjorts genom att starta energikartläggning av tillståndspliktiga anläggningar i länet. En enkät har framtagits och skickats ut till IPPCanläggningarna för att uppmuntra till energikartläggningar, d.v.s. undersöka möjligheter till energieffektiviseringar. Resultatet kommer att redovisas under våren 2007.

Länsstyrelsen har sammanställt kommunernas energiplaner och klimatstrategier. Förfrågningarna har lett till en aktualisering av planerna/strategierna och ett ökat arbete i kommunerna. Under året har Eskilstuna och Flen kommuner tagit fram nya energiplaner. Eskilstuna och Strängnäs kommuner har ansökt om KLIMP-pengar (klimatinvesteringsprogrammet) och ett flertal andra kommuner kommer att arbeta med dessa frågor nästa år. En kommun, Gnesta, saknar energiplan och frågan har tagits upp med Energimyndigheten som har befogenhet att begära att kommunen upprättar en energiplan enligt kraven i lagen om kommunal energiplanering (SFS 1977:439).

Seminarium har hållits med information om förnyelsebar energi och vindkraft. Informationen vände sig speciellt till lantbrukare med inriktning på gårdsbaserad biogas, eldning med biobränsle och vindkraft. Information har lämnats till kommuner och verksamhetsutövare om möjligheter till energieffektivisering och utbyggnad av förnyelsebara energikällor. Kompetensuppbyggnad har bedrivits genom deltagande i olika energiseminarium, vindkraftsseminarium, workshops och tvärssektoriella grupper i Sverige. Länsstyrelsens arbete och resultat har uppmärksamrats i media, både när det gäller energiplaner och vindkraft, vilket resulterat i ett ökat intresse för dessa frågor i länet.

Verksamhetsgren Regional utveckling		
Tabell 1.2 - Verksamhetskostnader och årsarbetskrafter 2006 för verksamhetsgren Regional utveckling	Kostnader	Årsarbetskrafter
Totala kostnader VG Regional utveckling (30 samt 604, exkl 300, 304) (exkl. OH)	9 018	5,5
<i>varav</i> Tillväxtprogram m.m. (301, 309)	7 922	3,81
<i>varav</i> Företagsstöd (302)	146	0,13
<i>varav</i> Regional projektverksamhet (303)	752	1,12
<i>varav</i> Uppföljning och utvärdering av regionala stöd (305)	163	0,35
<i>varav</i> Gränsregionalt samarbete (306)	21	0,05
<i>varav</i> Konkurrensfrågor (307)	0	0,00
<i>varav</i> Utveckling av jordbruksnäringen och landsbygden (604)	14	0,04
Verksamhetsgrenens andel av myndighetsövergripande kostnader (10 + 11)	3 987	1,5
Totala kostnader VG Regional utveckling (30 samt 604, exkl 300, 304) (inkl. OH)	13 005	7,0

Tabellen skall innehålla verksamhetskostnader enligt resultaträkningen. Fakta i tabellen skall redovisas för 2006.

Kommentar:

Länsstyrelsen är ansvarig för de delar av det regionala tillväxtarbetet (RTP), som omfattar områdena kluster och innovationssystem, jämställdhet och uppföljning.

Tabell 1.2.1 Åtgärder inom regional utvecklingspolitik					
	2006	2005	2006		
Fördelning av beslut fattade mot bemyndigande (tkr)			Kvinnor	Män	Juridiska personer
1. Regionalt investeringsstöd	2 000	0	800	1 200	2 000
2. Regionalt bidrag till företagsutveckling (exkl. stöd till kommersiell service)		227			
<i>varav</i> Regionalt bidrag till företagsutveckling (exkl. konsultcheckar)		227			
<i>varav</i> konsultcheckar		65			
3. Stöd till kommersiell service	316		100	216	316
4. Sysselsättningsbidrag					
5. Såddfinansiering					
6. Regional projektverksamhet	11 119	18 746	6 993	4 117	11 119
7. Uppföljning och utvärdering	539	300	281	258	
Totalt	13 974	19 469	8 174	5 791	13 974
8. Företagsstöd 2006 mot bemyndigande (ändamål 1-5 ovan) som avser medfinansiera EG:s strukturfondsprogram (tkr)	0		0	0	0
9. Regional projektverksamhet 2006 mot bemyndigande som medfinansierar EG:s strukturfondsprogram (tkr)	2 320	500	2 010	310	2 320
10. Beslut år 2006 mot bemyndigande som avser medfinansiering av regionala tillväxtprogram (tkr) exklusive ändamål 7	13 200	18 184	7 838	5 362	13 200
<i>varav</i> medfinansiering av EG:s strukturfondsprogram	2 320		2 010	310	

Redovisade belopp under ändamålen 1-6 skall inkludera ev. medfinansiering av EG:s strukturfondsprogram (se 20 § Anslagsförordningen (1996:1189))

Beslut mot ändamål 7 Uppföljning och utvärdering görs mot anslag.

Kommentar:

Under året har medlen till 94,5 procent använts till att genomföra RTP. Länsstyrelsens bemyndigandeanspråk har sjunkit något eftersom Länsstyrelsen under 2007 kommer att påbörja en ny strukturfondsperiod. Detta medför att Länsstyrelsen måste ha en handlingsberedskap för finansiering av strukturfonder. 57,8 procent av Länsstyrelsens medel för 33:1 har använts till kvinnor.

Tabell 1.2.2 Åtgärder inom regional utvecklingspolitik		
Fördelning av beslut fattade mot bemyndigande avseende stöd till ekonomiska föreningar (t.ex. kooperativ verksamhet) (tkr)	2006	2005
Företagsstöd	0	0
Regional projektverksamhet	300	265
Totalt	300	265

Redovisade belopp skall inkludera ev. medfinansiering av EG:s strukturfondsprogram

Kommentar:

Insatserna omfattar samma former som föregående år

Tabell 1.2.3 Åtgärder inom regional utvecklingspolitik	
Fördelning av beslut fattade mot bemyndigande avseende stöd till lokala och regionala resurscentra för kvinnor (tkr)	2006
Lokala och regionala resurscentra för kvinnor	1 146

Kommentar:

Insatserna till resurscentra bedöms som relativt normala.

Mål 1 a: I län utan samverkansorgan eller regionala självstyrelseorgan skall länsstyrelsens samordning av det regionala utvecklingsarbetet bidra till en hållbar regional utveckling genom effektiv samverkan och en lokal och regional förankring. Kvinnor och män skall ha samma inflytande över det regionala utvecklingsarbetet och dess insatser samt få del av dem på lika villkor.

Återrapportering 1a

Gäller inte Länsstyrelsen i Södermanlands län.

Mål 1 b: I län med samverkansorgan eller regionala självstyrelseorgan skall länsstyrelsen medverka till en samordning av det regionala utvecklingsarbetet som bidrar till en hållbar regional utveckling genom effektiv samverkan och en lokal och regional förankring. Kvinnor och män skall ha samma inflytande över det regionala utvecklingsarbetet och dess insatser samt få del av dem på lika villkor.

Återrapporterig mål 1b

Redovisa:

- hur länsstyrelsen aktivt medverkar i det regionala utvecklingsarbetet,

Länsstyrelsen har, tillsammans med Regionförbundet Sörmland, utvecklat en samverkansmodell med gemensamma arbetsmöten för att informera samt klargöra roller och gemensamma åtaganden.

I arbetet med det regionala tillväxtprogrammet (RTP) deltar Länsstyrelsen i insatsområdenas partnerskap, liksom i programarbetets samverkansgrupp. Länsstyrelsen är dessutom operativt

ansvarig för ett antal insatsområden. I samråd med Regionförbundet har Länsstyrelsen byggt upp en analys- och utvärderingskapacitet som också förbundet tar del av. Länsstyrelsen och Regionförbundet Sörmland har samarbetat i framtagandet av EU:s strukturfondsprogram för konkurrenskraft, bl.a. via gemensamma möten med länets partnerskap. Ansvaret för framtagande av strukturfondsprogrammet fördelades mellan Länsstyrelsen, Regionförbundet Sörmland och de fyra andra länen i programområdet. Länsstyrelsen i Södermanland har haft ansvar för att leda gruppen för innovationssystem och kluster och gruppen för hållbar utveckling. Länsstyrelsens kompetens inom jämställdhet har använts för att driva analysarbetet i programmet, bl.a. genom ett innovationsindex. Detta analysmaterial tillgodosåg kravet på jämställdhetsperspektiv i den nationella strategin. Länsstyrelsen har därmed kunna förse samtliga strukturfondsprogram i landet med underlagsmaterial som anpassats till varje region.

Vidare har Länsstyrelsen haft huvudansvar för att ta fram underlag från fem län till en miljökonsekvensbeskrivning av strukturfondsprogrammet Mål 2 Östra Mellansverige 2007-2013.

- *hur länsstyrelsen aktivt har bidragit till att lokala och regionala aktörer medverkar i det regionala utvecklingsarbetet,*

Länsstyrelsen har arbetat med strukturfondsprogrammen genom ett brett deltagande av olika aktörer. Inom RTP har Länsstyrelsen haft huvudansvar för innovationssystem och kluster och har arbetat med en regional systemledningsgrupp som består av sju olika kluster med ca 600 företag, kommuner, högskolor och universitet. Under året har de olika klustren tillsammans haft fler än 500 möten och aktiviteter med över 4000 deltagare.

”Lika Villkor” och klusterarbetet inom Biotech Valley är två av de goda exempel som Regionförbundet har rapporterat till Nutek i anslutning till 2006 års uppföljning.

Länsstyrelsen har arbetat med genusfrågor som drivkraft för tillväxt i det lokala och regionala utvecklingsarbetet. Arbetet har varit systematiskt och omfattande, med finansiellt stöd av Nutek, ESF-rådet och Regionförbundet Sörmland.

Länsstyrelsen har varit koordinator i arbetet med att driva det nationella pilotprojektet ”Lika Villkor” i samarbete med Nutek. Projektet drivs i två spår; dels för att utveckla resurscentra på lokal och regional nivå, dels för att implementera kunskaper och metoder för att få ett genusperspektiv i det regionala utvecklingsarbetet. Projektet har haft fler än 200 möten med över 1000 deltagande. Projektet har drivit på utvecklingen av nyföretagandet bland kvinnor. Nyföretagandet har ökat under 2000-talet med 45 procent i Södermanland, jämfört med 18,5 procent i riket. Projektet har drivit ett flertal olika delprojekt i samarbete med såväl nationella som regionala aktörer. ”Lika Villkor” har, tillsammans med ALMI Sörmland, drivit projektet Företagsköparresursen, ett försteg till Företagsköparskolan. Målet var att öka andelen kvinnor i Företagsköparskolan. Målet uppnåddes tack vare det breda nätverk som bildats runt resurscentra. Den modell för att redovisa rådgivningssamtal, möten m.m. som har arbetats fram av ”Lika villkor” och lokala resurscentra, kommer att testas av samtliga statligt finansierade rådgivarorganisationer i länet.

Ett av landets mest omfattande projekt om microlån (PITEM), har utvecklats genom Länsstyrelsens arbete med resurscentra. Resurscentrat för etniska minoriteter (Neem) har utvecklat en modell som lett till att ett antal microföretag har startats. Projektet med microlån (PITEM) var ett av modellprojekten som redovisades på den internationella konferensen anordnad av Women World Banking i Madrid i november 2006. Information om projektet har spridits såväl nationellt som internationellt via föreläsningar och besök. Information har även spridit via nyhetsbrev och webb.

Länsstyrelsen har, i samarbete med Nutek, startat ett nationellt metodutvecklingsprojekt – ”Gender Focus”. ”Gender Focus” är ett utbildningskoncept som kvalitetssäkrar ett genusperspektiv i affärsrådgivning. Utbildningens målgrupp är affärsrådgivare och företagsfrämjare. Konceptet har testats i samarbete mellan Länsstyrelsen, de lokala resurscentra i länet och den brittiska lobbyorganisationen för kvinnors företagande, Prowess. Det övergripande syftet med att utveckla ”Gender Focus” i Sverige är att hitta metoder för att överföra kunskaper om kvinnors företagande till företagsfrämjande organisationer.

Under året har Länsstyrelsen fortsatt arbetet med att integrera klusterutveckling med resurscentra. ”Lika Villkors” arbete har resulterat i att ett klusterinitiativ startats inom hälsoområdet. Enbart i länet finns mer än 320 företag inom hälsoområdet, varav ett flertal har startats under den senaste tioårsperioden. Hälsoområdet växer fram i starkt samarbete med landstinget, länets kommuner, högskolan och företagen.

I projektet ”Genväg Sörmland” ses jämställdhet som drivkraft för regional ekonomisk tillväxt. Projektet bygger på breda externa relationer med näringslivet och den gemensamma offentliga sektorn. Arbetet har pågått genom kontaktmöten, seminarier, initiering och hjälp med projektansökningar, processledning, informations spridning genom webben, frekventa nyhetsbrev och pressmedelanden. ”Genväg Sörmland” har publicerat rapporter om styrelsepresentation i vissa sörmländska företag och en analys av representationen i partnerskapet inom RTP

I arbetet med samhällsplanering har Länsstyrelsen, tillsammans med länets kommuner, utvecklat ett synsätt och verktyg för att definiera sörmländska värden och utvecklingspotential från ett hållbarhets- och dialog- perspektiv. Modellen kallas ”Det är möjligt” och har under året fått genomslag i ett antal konkreta stadsutvecklingsprojekt. Trosa kommun har, med stöd från Länsstyrelsen, drivit ”Projekt Stadsfjärdarna”. Under sommaren 2006 utvecklades en medborgardialog med kommuninvånare och turister. En grupp lärare och studenter från arkitekturutbildningen vid Chalmers och KTH, planerarutbildningen vid Blekinge tekniska högskola och Stockholms universitet samt landskapsarkitektursutbildningen vid Alnarp fungerade sedan som katalysatorer för att visualisera och pröva olika utvecklingsperspektiv. Drygt 1000 personer deltog i denna utvecklingsprocess. Samma modell har under året prövats i Strängnäs kommun, dels i det nedlagda regementsområdet P10, dels i planeringen av läkemedelsföretaget Pfizers stora satsning på en anläggning för bioteknisk process.

- *hur de statliga myndigheterna har medverkat i det regionala utvecklingsarbetet,*

Genom att delta på olika arenor arbetar Länsstyrelsen med sektorssamordning och med att föra in olika statliga aktörer i länets utvecklingsarbete. Länsstyrelsen ser sig som en aktiv part för att initiera, inspirera och fungera som länk mellan statliga myndigheter och länets utvecklingsaktörer

Inom RTP har Nutek och Vinnova deltagit i den regionala systemledningsgruppen för kluster och innovationssystem (partnerskap inom RTP) och en mängd projekt finansieras av dessa myndigheter. Tillsammans med Nutek har Länsstyrelsen drivit flera projekt under året inom Nutek:s regionala klusterprogram t. ex

- att ta fram en analys över Bioteknik och läkemedelsbranschen för hela Sverige.
- att följa upp och utvärdera metoder för att kluster ska kunna ta fram affärsplaner. Ett metodutvecklingsprogram som påbörjades genom länsstyrelsens regionala klusteransvar för att affärsmässigt utveckla ett antal av länets kluster. Denna modell är nu standard för alla kluster som söker finansiering i NUTEK: s regionala klusterprogram.
- att ta fram innovation index inför utarbetandet av EU: s åtta strukturfondsprogram i landet.

Inom arbetskraftsförsörjning och kompetensförsörjning har Länsstyrelsen samarbetat med flera olika myndigheter. KY- myndigheten, Länsarbetsnämnden och ESF - rådet har deltagit i kompetensrådet för att pröva olika projekt inom validering och kompetensförsörjning.

Landshövdingarna i Mälardalen har haft ett möte med generaldirektörerna för Banverket och SJ om tågtrafiken i Mälardalen. Under året har ett intensivt samarbete pågått med Banverket om den s.k. Ostlänken.

Riksantikvarieämbetet har, tillsammans med Länsstyrelsen, Sörmlands hembygdsförbund och Strängnäs kommun, drivit ett projekt för att se Mälsåkers slott som kulturarv och en utvecklingsfråga.

Inom jämställdhetsområdet har projektet "Verka jämställt" drivits under året. Projektet syftar bl.a. till utveckling av jämställdhetsintegrering i statliga regionala myndigheter; Länsarbetsnämnden, Försäkringskassan och, Mälardalens Högskola. Länsstyrelsen har fungerat som koordinator och metodstöd i länet. Projektet har drivits parallellt i fyra länsstyrelser med totalt 16 statliga regionala myndigheter.

För att utveckla länets resurscentra har Länsstyrelsen drivit projektet "Lika villkor" tillsammans med Nutek bl. a. med följande delar;

- Ta fram kriterier för stöd till lokala resurscentra i landet tillsammans med regionalt resurscentra i Gävleborgs län
- Hitta metoder för att överföra kunskaper om kvinnors företagande till företagsfrämjande organisationer.

Länsstyrelsen har vidare, tillsammans med Regionförbundet Sörmland, varit ett av fyra pilotlän i ett regeringsuppdrag till NUTEK och Naturvårdsverket. Syftet har varit att stärka det regionala arbetet för hållbar utveckling.

Inom integrationspolitiken har Länsstyrelsen lett en grupp där Integrationsverket, Länsarbetsnämnden, länets kommuner och företagare planerat hur nyanlända invandrare snabbare ska komma in på arbetsmarknaden.

I samarbete med regeringskansliet, Nutek, Regionplanekontoret i Stockholm och Stockholms stad har Länsstyrelsen varit en av parterna i OECD: s "Metropolitan study" över Stockholmsregionen.

▪ *hur länsstyrelsen aktivt medverkar i länets arbete med det regionala utvecklingsprogrammet*
Länet har inget regionalt utvecklingsprogram (RUP). En första inriktning och vision har under året tagit fram av Regionförbundet Sörmland. Länsstyrelsen har medverkat i det arbetet.

▪ *hur länsstyrelsen aktivt medverkar i de regionala tillväxtprogrammen,*

Länsstyrelsen har under året varit huvudansvarig för området kluster och innovationssystem inom ramen för RTP. I länet finns sju aktiva kluster. Biotech valley har utsetts av Nutek till ett av tre strategiska klusterprojekt för de närmaste 6 (kolla!) år. Inom Vinnväxt -programmet i Vinnova, är Robotdalen ett av de innovationssystem som fått 10-årig finansiering. Förutom dessa två kluster har Länsstyrelsen bidragit till basfinansiering till projekt Fordonskomponent Mälardalen och Ideaplant (ett kluster för kommunikativ design och upplevelse). Under året har stora insatser gjorts för att fördjupa klustrens affärsmässighet. En metod för att utveckla affärsplaner i länets kluster har kommit att bli modell för NUTEK: s regionala klusterprogram. För att få finansiering från NUTEK förutsätts nu att varje kluster har arbetat fram en affärsplan enligt modellen från Södermanland. Klustret Biotech Valley, som var först med att utveckla en affärsplan, har genom detta arbete ökat sin fokusering och affärsmässighet. Bland annat har klustret underlättat och snabbat på företagsutvecklingar inom ett antal nystartade forskningsbolag från Karolinska institutet och Karolinska Holding. Det har resulterat i lägre kostnader, bättre kvalitet och en snabbare utvecklingsprocess till att bli en kommersiell aktör.

Under året har embryon till kluster vuxit fram inom hälsoområdet med några hundra småföretag, inom området för lokalt producerad mat - tillsammans med Sveriges främsta kockar - och inom säkerhetsfrågor - tillsammans med Bofors, Assa Abloy, Energimyndigheten och Fortifikationsverket. Även inom området för hästar pågår ett initialt arbete.

För delområde bostadsförsörjning, fler och attraktivare bostäder, har Länsstyrelsen det övergripande ansvaret i RTP. Länsstyrelsen har koordinerat kommunernas och byggföretagens bostadsförsörjning i ett Mälaregionsperspektiv. Sedan drygt ett år har bostadsbyggandet nått målet med minst 1000 nya bostäder/år samtidigt som ca 400 sommarstugor permanentas varje år i länet.

Länsstyrelsen har deltagit i två andra insatsområden inom RTP: entreprenörskap och arbetskraftsförsörjning. Inom området entreprenörskap har Länsstyrelsen i första hand fokuserat på kvinnors entreprenörskap och på att bidra till att utveckla ett genusperspektiv på de insatser som görs inom området. Kunskaperna och erfarenheterna från pilotprojektet "Lika Villkor" har tagits till vara.

Länsstyrelsen har genom projektet "Genväg Sörmland" haft ett metodansvar för jämställdhetsperspektivet i RTP. Ett antal grupperingar i partnerskapet har genomgått metodutbildning i jämställdhet. Dessutom har Länsstyrelsen tagit fram en analys av representationen i RTP: s partnerskap – i ett genusperspektiv.

Länsstyrelsen har också haft ansvar att följa upp RTP: s indikatorer och mål och har utvecklat kvantitativa analyser och uppföljningsmetoder som rapporteras vid regionförbundets årliga "tillväxtforum" i november. Länsstyrelsen har vidareutvecklat dessa analyser till ett strategiskt uppföljningsinstrument - Innovation Index – som också har använts i nationella analyser.

- *insatser som, utöver arbetet med tillväxtprogrammen, vidtagits för en ökad jämställdhet i det regionala utvecklingsarbetet, samt*

Tillsammans med ESF-rådet har "Genväg Sörmland" initierat olika jämställdhetsprojekt som finansierats av ESF-rådet. Drygt 10 projekt inom jämställdhetsområdet har kommit igång.

"Genväg Sörmland" har, med starkt stöd av länets jämställdhetskommitté, arbetat med olika former av utåtriktad verksamhet. Tio nyhetsbrev har publicerats under året. Varje nyhetsbrev har lett till ett antal artiklar och nyhetsinslag i den regionala radio- eller tv-kanalen. Under våren genomfördes ett seminarium om kvinnlig styrelse- respektive VD-representation, med landshövdingen som ordförande. Samtliga länets media hade artiklar om detta. Regionförbundet i Skåne kommer att göra en liknande studie under 2007.

"Genväg Sörmland" har vidare arbetat med process- och metodutveckling för jämställdhetsintegrering i offentlig sektor – hos statliga regionala aktörer (genom "Verka Jämställt") och i några av länets kommuner. I kommunprojektet har samarbete pågått med systemprojekt "Stockholm Jämt". "Genväg Sörmland" har också drivit en liknande process i medelstora och stora företag – med jämställdhetsintegrering som drivkraft för strategisk utveckling och marknadsutveckling. Totalt har "Genväg Sörmland" fått igång och genomfört processliknande projekt i sju offentliga organisationer och ca 30 privata medelstora företag, med sammanlagt ca 20 000 anställda.

- *hur det regionala utvecklingsarbetet samordnas med miljömålsarbetet, miljö- och landsbygdsprogrammet och EU:s strukturfondsprogram, samt hur kommunernas översiktliga planering har beaktats.*

Inom miljömålsarbetet har projektet ”Det är möjligt” varit ett instrument för att nå målet god bebyggd miljö. Projektet har också varit ett underlag vid framtagandet de senaste översiktsplanerna i länets kommuner.

Mål 2: En hållbar tillväxt i stödföretagen som bidrar till en hållbar regional utveckling. (Målet gäller ej Länsstyrelserna i Kalmar, Gotlands, Skåne och Västra Götalands län.)

Återrapportering 2

Redovisa:

- *hur beslutsprocessen med och användandet av de regionala företagsstöden har integrerats med de regionala tillväxtprogramsprocesserna, samt*
- *hur länsstyrelsens arbete med att utveckla kvalitetssäkringssystemet för de regionala företagsstöden har bidragit till att uppfylla målet, med fokus på jämställdhetsintegrations-, och miljöperspektiven. Arbetet skall ske i samverkan med Verket för näringslivs-utveckling (NUTEK).*

Gäller inte Länsstyrelsen i Södermanlands län.

Mål 3: En god tillgång till kommersiell service för kvinnor och män. (Målet gäller ej Länsstyrelserna i Kalmar, Gotlands, Skåne och Västra Götalands län.)

Återrapportering 3

Redovisa:

- *hur lokala utvecklingsprogram för kommersiell service genomförs och i vilken utsträckning kvinnor och män som representanter för olika aktörer i länet under året haft inflytande över genomförandet,*

Länsstyrelsen har arbetat i enlighet med det lokala utvecklingsprogrammet för kommersiell service. Fas 2 av kompetensutvecklingsprojektet ”affär på landet” har avslutats.

Det lokala utvecklingsprogrammet för kommersiell service har under året haft en låg prioritet och någon jämställdhetsaspekt har inte kunnat urskiljas.

- *vilket finansiellt stöd, inklusive regionala projektmedel, uppdelat på kvinnor och män som företagare, som beviljats till stöd för kommersiell service, samt*

Finansieringsstöd för kommersiell service har beviljats i fyra fall med tillsammans 316 000 kr. I två av fallen har företaget drivits gemensamt av en kvinna och en man och i övriga fall av kvinnor eller män.

- *utvecklingen av tillgången till kommersiell service för kvinnor och män.*

Stöden har varit en förutsättning för att kunna återetablera butiken i de aktuella bygderna. De finansiella villkoren hos kreditgivarna har inte varit goda p.g.a. den strukturomvandling som livsmedelshandeln genomgår. I ett fall har stödet varit förutsättning för att butiken skulle kunna bli ombud för flertalet servicefunktioner

Inga butiker har under året försvunnit, en butik har ändrat/minskat sitt livsmedelssortiment. En ort har återigen fått ett mindre livsmedelsortiment i butiken.

Mål 4: Att resultat från såväl interna som externa uppföljningar, utvärderingar och analyser av det regionala utvecklingsarbetet tillvaratas och integreras i länsstyrelsens arbete för en hållbar regional utveckling.

Återrapportering 4

Länsstyrelserna skall, i län utan samverkansorgan och regionala självstyrelseorgan, redovisa om externa granskare har engagerats för att följa processerna med de regionala tillväxtprogrammen och hur kunskaperna från granskarens arbete har använts. I de fall länsstyrelserna inte har engagerat externa granskare skall motiven för detta redovisas.

Gäller inte Länsstyrelsen i Södermanlands län.

Mål 5: Länsstyrelsernas arbete med jordbruks- och fiskeåtgärder skall bidra till att uppnå målet för den regionala utvecklingspolitiken. Länsstyrelsen skall också arbeta för att uppnå de mål som slagits fast i miljö- och landsbygdsprogrammet samt för jordbruks- och fiskeåtgärder i strukturprogrammen för fiskerisektorn.

Återrapportering 5

Redovisa:

- *översiktligt väsentliga insatser inom området jordbruks- och fiskeåtgärder,*

De mest väsentliga åtgärderna har varit att slutföra utbetalningsarbetet av stöd inom miljö- och landsbygdsprogrammet 2000-2006 och motsvarande arbete inom fiskefonden. Arbetet har kunnat slutföras enligt plan. För vissa åtgärder inom programmen fanns övergångsregler.

Länsstyrelsen har, inom ramen för miljö- och landsbygdsprogrammets investeringsstöd, stöttat flera företag som investerat för att uppnå bättre miljö eller effektivare energiutnyttjande. Företag har också fått stöd för att utveckla såväl småskalig turism som småskalig livsmedelsförädling.

Eftersom 2006 har varit sista året i den sjuåriga programperioden har huvudinriktningen varit att hjälpa till med slutredovisning av sådana projekt. Kompetens- och kvalitetsutvecklingsåtgärder inom ramen för mål3-projektet "kvalitetsutveckling häst" har också bidragit till en högre kvalitet på företaget i hästnäringen. Det har bidragit till ett mer diversifierat näringsliv på landsbygden, vilket i sin tur bedöms bidra till en hållbar ekonomisk tillväxt.

- *hur länsstyrelsen verkat för att uppnå synergieffekter mellan åtgärder inom miljö- och landsbygdsprogrammet, programmet för strukturåtgärder inom fiskerisektorn, Mål 1-programmen i berörda län, de regionala tillväxtprogrammen och övriga åtgärder för utveckling av landsbygden.*

Den viktigaste åtgärden för att nå detta mål har under året varit samordningen av program- och strategiarbetet inför den nya programperioden 2007-2013. Ett antagande är att samordnade program och strategier är en förutsättning för att åstadkomma synergieffekter.

Verksamhetsgren Miljömålsarbete

Tabell 1.3 - Verksamhetskostnader och årsarbetskrafter 2006 för verksamhetsgren miljömålsarbete	Kostnader (tkr)	Årsarbetskrafter
A	B	C
Totala kostnader VG Miljömålsarbete (exkl. OH)	20 586	28,3
varav Övergripande miljömålsarbete och miljöövervakning (501, 502)	3 054	5,59
varav Skydd av områden och arter (511)	5 675	10,09
varav Förvaltning och skydd... (512)	10 131	8,64
varav Vattenskyddsområden (513)	15	0,10
varav Övriga ärenden. (519)	1	0,00
varav Efterbehandling av förorenade områden (577)	1 304	3,25
varav Kalkning (58)	298	0,30
varav Miljöarbete inom rennärning (611, 614, 619)	0	0,00
varav Miljöarbete inom fiske (621, 629)	108	0,30
Verksamhetsgrenens andel av myndighetsövergripande kostnader (10 + 11)	9 107	7,9
Totala kostnader VG Miljömålsarbete (inkl. OH)	29 693	36,2

Tabellen skall innehålla verksamhetskostnader enligt resultaträkningen. Fakta i tabellen skall endast redovisas för 2006. Årsarbetskrafter och kostnader i enlighet med uppdrag 20 (tillförda medel 2002, 2004 och 2006) skall ingå i kolumn B och C.

Kommentar:

Miljömålsarbetet har utvecklats till att omfatta allt fler av länsstyrelsens arbetsområden.

Tabell 1.3.1 Länsfakta inom fiskeområdet	2006-12-31	2005-12-31	2004-12-31
Antal fiskevårdsområden	16	16	16
Antal yrkesfiskelicenser	38	42	40
Antal fartygstillstånd	10	14	16
Antal inkomna ansökningar om stöd ur strukturfondsprogram	7	5	3

Kommentar:

Siffrorna speglar en fallande trend för kustfisket i Södermanland

Tabell 1.3.2 Länsfakta kulturmiljö	2006-12-31	2005-12-31	2004-12-31
Antal registrerade fornlämningar (exkl. marina)	Ca 14 000	13 392	Ca 13 000
Antal byggnadsminnen enligt 3 kap. kulturminneslagen	51	51	51
Antal kyrkobyggnader enligt 4 kap. kulturminneslagen	102	102	102
Riksintresseområden för kulturmiljövården, antal	59	59	59
yta (ha)	840	840	840
Kulturresevat, antal	-	-	-
yta (ha)	-	-	-
Andel av länets kommuner som har kulturmiljöprogram (%)	33,3	33,3	33,3

Kommentar:

Under året har fältdelen av revideringsinventeringen av länets fornlämningar slutförts. Två socknar återstod från 2005.

Tabell 1.3.3 Utbetalade bidrag för kulturmiljö, summa (tkr)	2006	2005	2004
Bidrag, vilka länsstyrelsen fattar beslut om och betalar ut	0	281	0
Bidrag, vilka länsstyrelsen har fattat beslut om, men där Riksantikvarieämbetet har gjort utbetalningen	9 275	8 960	6 495

Politikområde Miljöpolitik

Mål: Att till nästa generation kunna lämna över ett samhälle där de stora miljöproblemen är lösta.

Verksamhetsområde Pådrivande och förebyggande arbete

Mål: Att nationellt och internationellt utveckla och tillämpa styrmedel i enlighet med de fem grundläggande miljövärdena samt påverka attityder och beteenden hos individer och organisationer så att de agerar i enlighet med sitt miljöansvar.

Verksamhetsområde Bevara och restaurera natur och miljö

Mål: Att effektivt genomföra insatser för att bevara, skydda och vårda miljö samt restaurera och återställa skadad miljö för att nå miljökvalitetsmålen.

Verksamhetsområde Kunskap och underlag för miljöarbete

Mål: Att genom forskning, uppföljning och analys ta fram den kunskap som behövs för att genomföra och förnya insatser för att nå miljökvalitetsmålen.

Återrapportering 1

Redovisa översiktligt viktigare insatser uppdelade efter Miljöpolitikens verksamhetsområden.

Pådrivande och förebyggande arbete

Antalet besökare till Stendörrens naturreservat uppskattas under året till ca 225 000, vilket gör det till det tredje största besöksmålet i länet. För de flesta av besökarna till Stendörren är möjligheten till sol och bad samt fiske anledningen till besöket, men ca 41 000 av dessa har även besökt Naturum och ca 2000 personer har deltagit i Länsstyrelsens guidningar och seminarier. Formgivningen av den nya byggnaden på Stendörrens Naturum – informations och utställningslokalen i Stendörrens naturreservat har startat med deltagande av sex välrenommerade nordiska arkitekter.

Länsstyrelsen har tagit initiativ till ett antal aktiviteter med syfte att påverka attityder och beteenden som rör ansvaret för kulturarvet. I arbetet för en hållbar utveckling har Länsstyrelsen förberett en pilotstudie om tätortsnära planeringsunderlag för natur- och kulturmiljövärden när det gäller Strängnäs. Tanken är att visa hur man med kvalitativ kunskap om miljöer tidigt i planeringsprocessen kan styra utbyggnaden i en riktning som tar tillvara och bygger vidare på lokala attraktioner. Samma grundtanke ligger bakom en arkeologisk förstudie av Åkvarteren i Nyköping, som ger möjlighet att planera för förändring, inte stoppa förändring. Genom Länsstyrelsens fördelning av byggnadsvårdsmedel sker också en förmedling av kunskaper om god byggnadsvård och kulturarv till fastighetsägare och förvaltare. Länsstyrelsen har till exempel deltagit i förstudien om Mälsåkers framtida användning, där tyngdpunkten är en byggnadshytta och kunskapscentrum med koppling till arkitektur, trädgårdar, byggnadshantverk och restaureringskonst. Arbetet bidrar också till att hantverkskompetens utvecklas och bevaras i regionen. De utförda arbetena kan dessutom fungera som goda exempel. Kunskap är viktigt för att den enskilde ska motiveras till att ta eget ansvar för kulturarvet.

Arbetet med information och kompetenshöjning för lantbrukarna i länet har fortsatt. Detta bidrar till uppfyllelse av miljömålen genom åtgärder som syftar till att exempelvis skydda många hotade arter, vårda kulturspår och byggnader samt sköta landskapet i sin helhet. Det har skett genom kurser och informationsmöten samt ett seminarium om nya typer av energiproduktion. Rådgivning och information är ett viktigt medel för ett nå miljömålen, inte minst Ett rikt odlingslandskap. Genom Länsstyrelsens arbete med KULM (kompetensutveckling för lantbrukare inom miljöområdet) nås de flesta lantbrukare som har miljöstöd samt många landsbygdsboende i länet. Rådgivningen leder till en ökad kunskap och en större förståelse för landskapet. Under året

har ca 250 rådgivningar och ca 50 kurser och studieresor utförts. Dessutom har ett stort seminarium om Greppa näringen hållits med ett 50-tal deltagare. Länsstyrelsen har betalat ut drygt 64 miljoner kr sammanlagt i miljöstöd. Detta är kopplat till de regionala miljömålen Ett rikt odlingslandskap, Ingen övergödning, Ett rikt växt - och djurliv samt har både direkt och indirekt bäring på många fler miljömål, främst vattenmålen.

En folder om Natura 2000 och länets Natura 2000-områden har tagits fram med information till markägare och andra intresserade. Länsstyrelsen har för tredje året fördelat statligt stöd till naturvårdsprojekt i länets kommuner, i år totalt 3,6 miljoner kronor till 28 naturvårdsprojekt. Bland annat ska skolbarn i fem kommuner få uppleva en dag i naturen med kunnig guide.

Bevara och restaurera natur och miljö

Under året har Länsstyrelsen tagit fram förslag till förvaltningsplan för stora rovdjur. Av de stora rovdjuren varg, järv, lo, björn och kungsörn förekommer lo och kungsörn i länet.

Som ett led i arbetet med miljö kvalitetsmålet God bebyggd miljö har rapporten "Underlag för materialförsörjningsplanering i Södermanlands län" tagits fram och distribuerats. Underlaget syftar till att minska uttaget av naturgrus som är en ändlig resurs. Ett fördjupande pressseminarium genomfördes i samband med presentationen av rapporten.

Arbetet med att vårda ett antal fornlämningar har under säsongen inneburit att fler avtal har förnyats och att fler objekt besökts än tidigare år. Det är ett långsiktigt arbete med att utvärdera hur det statliga kulturmiljöanslaget använts för vård av fornlämningar och kulturmiljöer under de senaste tio åren som ger resultat. Uppföljningen har givit en överblick av gjorda vård- och skyltinsatser, prioriteringar och representativitet. Programmet leder till revidering och modernisering av vårdplaner och vårdavtal samt ökar enskilda markägares och kommunernas kunskap och ansvarstagande för vård- och informationsinsatser.

Länsstyrelsens och Skogsstyrelsens gemensamma strategi för formellt skydd av skogar i Södermanlands län fastställdes under året. Målet för 2006 att skydda 1000 ha skogsmark har inte kunnat uppnås. Målet är högt ställt och bygger på länets andel enligt miljömålet Levande skogar. Reservatsbildning är en lång process med bl a inventeringar, värderingar och förhandlingar med markägare innan beslut kan fattas av länsstyrelsen varför målet måste ses mer långsiktigt.

Antalet naturreservat är nu 111 i länet. Under året har fyra nya reservat bildats. Det är Askholmen i Eskilstuna kommun och Götön i Strängnäs kommun som båda har värdefulla lövskogsmiljöer. I Katrineholms kommun bildades Ritorps naturreservat, ett skogdominerat reservat intill Julita gård. Rosmossens naturreservat med bl.a. gammal barrskog, bildades i Flens kommun. Arbetet pågår också med att bilda två reservat enligt Myrskyddsplanen. Tidplanen för den har skickats ut till berörda markägarna som information och för synpunkter inför redovisningen till Naturvårdsverket. Arbetet pågår även med att bilda länets första marint skyddade reservat vid Askö i Trosa kommun. Förslaget är nu ute på en bred remiss i länet och till angränsande länsstyrelser.

Länsstyrelsen har för tredje året fördelat statligt stöd till naturvårdsprojekt i länets kommuner, i år totalt 3,6 miljoner kronor till 28 naturvårdsprojekt. Eskilstuna, Flen och Trosa får bidrag för att bilda kommunala naturreservat.

Under året har en stor arbetsinsats gjorts för att avsluta arbetet med att skriva, förankra och fastställa bevarandeplaner för länets 192 Natura 2000-områden. Totalt är 137 bevarandeplaner klara.

Åtgärdsprogram för hotade arter tas fram för de arter som behöver särskilda insatser utöver det arbete som redan sker med t ex reservatsbildning, och miljöersättningar till jordbruket. Exempel på arter som ingått i arbetet med åtgärdsprogram för hotade arter i Södermanland 2006 är havsörn, skräntärna, utter, mal, större vattensalamander, sandödla, tjockskalig målarmussla, mosippa, fältgentiana, bombmurkla, rökpipsvamp. Åtgärdsprogrammet för tjockskalig målarmussla som tagits fram av Länsstyrelsen i Södermanland är nu som första program från länet beslutat av Naturvårdsverket. Även åtgärdsprogrammet för havsörn är klart för fastställande av Naturvårdsverket och genomförande även i andra län. Som en direkt följd av åtgärdsprogrammet för mosippa har en naturvårdsbränning i Kjula, Eskilstuna skett 2006, för att främja arten. Naturvårdsbränningen gjordes i samarbete med markägaren Sveaskog och Räddningstjänsten.

Kunskap och underlag för miljöarbete

Under 2006 har inventeringar genomförts för ett 10-tal av länets hotade arter. Den länsomfattande inventeringen Skyddsvärda träd tillsammans med SVS Gröna Jobb har avslutats efter två års arbete. Det handlar om grova träd, gamla träd och hålträd som innehåller en stor mängd hotade arter. Även sommarens skogsbränder har inventerats med avseende på brandgynnade arter.

En omfattande provtagning av länets sjöar har genomförts (375 sjöar). Därmed har samtliga sjöar större än 1 hektar provtagits med avseende på främst försurning och övergödning (ca 1000 sjöar). Inom miljöövervakningen har ett flertal undersökningar gjorts för att ge underlag till en bedömning av länets miljötillstånd. Bland annat har en stor kartering av bottenfaunan i havet genomförts för att visa hur stor påverkan är av övergödningen och var den är värst. Arbetet med att undersöka hur fiskrekryteringen går i de grunda havsvikarna har fortsatt.

Vid kartläggningen och inventering av förorenade områden har sex markområden kraftigt ökat risk för föroreningar. Områdena ligger i Nyköpings, Eskilstuna och Strängnäs kommuner och där har det tidigare funnits bland annat gasverk och pappersbruk. Ett antal seminarier har hållits i länet för att ge verksamhetsutövare en bild av vad de är ålagda att själva göra när det gäller egentillsyn av verksamhetens förorenade områden.

Ett omfattande arbete har gjorts för att följa upp de regionala miljömålen. Rapporteringen av detta gjordes 30 november till Naturvårdsverket.

Mål 1: Länsstyrelserna skall verka för att nå de av riksdagen beslutade miljö kvalitetsmålen med tillhörande delmål och sektorsmål som har beslutats inom särskilda politikområden såsom landsbygdspolitiken, livsmedelspolitiken, kulturpolitiken, skogspolitiken och transportpolitiken.

Härvid skall länsstyrelserna särskilt verka för att andelen privatfinansierade åtgärder när det gäller efterbehandling av förorenade områden ökar,

- att arbetet med skydd av värdefulla områden och hotade arter prioriteras,
- att genomföra den nationella strategin för formellt skydd av skog,
- att arbetet med skydd och skötsel av naturområden och hotade arter bedrivs så att biologisk mångfald bevaras och friluftslivet främjas och att fragmentering av naturmiljön motverkas,
- att miljömålsarbetet, inklusive arbetet med naturvård, friluftsliv och naturturism samordnas med arbetet för en hållbar regional utveckling och med arbetet för energiomställning.

Återrapportering 1

Redovisa särskilt:

- *länsstyrelsernas insatser för att genomföra EG:s ramdirektiv för vatten, däribland arbetet med att kartlägga vattenförekomster, med övervakningsprogram samt med samverkan och samråd,*

Under 2006 har undersökningar genomförts för att kartlägga värdefulla miljöer enligt miljömålet Hav i balans. Undersökningar av bottenfauna har skett för att öka kunskapen om havet och om värden under havsytan i naturreservat. Miljögiftsundersökningar har utförts under hösten. I arbetet med karaktärisering av sjöar och vattendrag genomfördes en inventering med hjälp av helikopter i 375 sjöar i länets del av Norra Östersjödistriktet. Länsstyrelsen har nu uppgifter om bl.a. försurning och övergödning i ca 1000 sjöar, eller i princip alla sjöar i länets del av distriktet. För att förbättra det biologiska data- underlaget har bottenfauna och miljögifter i havet samt påväxtalger och bottenfauna i sjöar och vattendrag undersökts. Projekten ska avrapporteras under våren 2007.

En informationsbroschyr om den nya vattenförvaltningen har tryckts och Länsstyrelsen har tagit fram Nyhetsbrev med information om bland annat vattendirektivet.

Länsstyrelsens styrelse, LRF och ett antal av länets lantbrukare har informerats om den svenska vattenförvaltningen.

Upphandling har genomförts av undersökningar för kartläggning och statusklassning av sjöar och vattendrag.

- *en sammanställning av vattenmyndigheterna av insatserna i hela vattendistriktet, Vattenmyndigheten i Västerås skriver det.*
- *arbetet med restaurering av vattendrag,*

Under året har 19 sjöar kalkats enligt åtgärdsplanen för kalkning. Vattenkemiprovtagningens tidpunkt har ändrats för att bättre kunna fånga eventuella surstötar under vårvintern. I åtta sjöar har bottenfaunan undersökts för att se om kalkningen har gett önskad effekt.

Länsstyrelsen har beviljat fiskevårdsmedel för förbättring av lekmiljöer för asp och nors i Torshällaån samt för vandringsvägar och lekbottnar för havsöring i Trosaån. Dessutom pågår en utredning om fiskväg förbi ett vandringshinder för att öka möjligheterna för spridning av tjockskalig målarmussla.

- *hur arbetet fortlöper med fastställande av länsvisa strategier med utgångspunkt i den nationella strategin för formellt skydd av skog,*

Länsstyrelsen och Skogsstyrelsen har fastställt Strategi för formellt skydd av skog i Södermanlands län. I arbetet med strategin har de ansvariga myndigheterna tydligt tryckt på vikten av att ha en god dialog med markägare, ideella föreningar, skogsnäringen och kommuner. Responsen på den remissversion som var ute hösten 2005 var mycket god, och en del av synpunkterna har inarbetats i den slutgiltiga strategin.

Länsstyrelsen verkar för att kommunekologer deltar i naturvårdsmöten i samband med större infrastrukturprojekt. Länsstyrelsen har arrangerat möten med ideella föreningar för att stärka dialogen kring naturvårdsarbetet, exempelvis i samband med infrastrukturprojekt. Strandskyddstillsyn har delegerats till Eskilstuna kommun.

- *insatser för att utveckla arbetsformerna i naturvården när det gäller att stärka dialogen med medborgarna och uppnå lokal delaktighet i bevarandearbetet,*

Länsstyrelsen har fördelat 3,6 miljoner kronor till 28 naturvårdsprojekt. Alla kommuner medverkar i något projekt. Satsningen har skapat ett ökat intresse ute i kommunerna för att arbeta med frågor kring naturvård och friluftsliv och i många av projekten är även ideella föreningar involverade. Under den treårsperiod som satsningen på lokala naturvårdsprojekt har pågått har

Länsstyrelsen fördelat 8,6 miljoner kronor till 63 projekt. Sex av länets kommuner ska bilda kommunala naturreservat av tätortsnära naturområden. Många andra projekt handlar om att genom olika insatser locka folk ut i naturen. Det är ännu för tidigt att se resultaten från dessa projekt, eftersom de är precis nystartade.

Under Länsstyrelsens årliga träff med länets kommunekologer var sex kommuner representerade. Då presenterades arbetet med skogsstrategin, områdesskydd, Natura 2000 och åtgärdsprogram för hotade arter. Tid fanns för diskussioner och fältbesök på Stenhammar, ett blivande naturreservat.

Besök på gymnasieskolor har genomförts samt handledning av ett antal praktikelever. Länsstyrelsen har utvecklat ett samarbete med Stockholms universitet, Botaniska Institutionen. En kontinuerlig dialog med media har resulterat i en mängd tidningsartiklar och radiointervjuer. Länsstyrelsen har medverkat i en uppbyggnad av beslutsunderlag för kommunernas översiktsplaner och detaljplaner samt har deltagit i översynen av dessa. En sammanställning av länets rödlistade arter pågår.

Länsstyrelsen har genomfört två säsonger av den 5-åriga kampanjen: "Dagfjärilar i Södermanland" där allmänheten inbjuds till att inventera i 5x5-km rutor (Atlasinventering). Hittills är ca 120 rutor inbokade (>1/3 av länet). Länsstyrelsen och Sörmlandsentomologerna har anordnat ett 20-tal aktiviteter för inventerarna och en fjärilsutställning som vandrar runt i länet. Alla inventeringsdata läggs in i ArtPortalen, www.artportalen.se. Ett 10-tal klassuppsättningar av fjärilsböcker har skickats till skolor runt om i länet.

I arbetet med nätverket Natura 2000 har Länsstyrelsen fastslagit 137 bevarandeplaner under året. 2006 har det tillkommit tre nya Natura-2000 områden i länet.

- *insatser och resultat när det gäller att samordna miljömålsarbetet, inklusive arbetet med naturvård, friluftsliv och naturturism med att genomföra regeringens politik för en hållbar regional utveckling och med arbetet för energiomställning, samt*

Södermanland har ingått som ett av fyra pilotlän i Nuteks och Naturvårdsverkets projekt om hållbar regional utveckling. Det innebar bl a att peka på konflikter och synergier mellan miljömål/regional utveckling samt att ta fram exempel på metoder för hur samverkan kan ske mellan dessa områden. Arbetet under året har skett i nära samarbete med Regionförbundet. Projektet resulterade bl a i en nationell konferens om hållbar utveckling och rapporterades särskilt av Nutek och Naturvårdsverket. Projektet innebar att miljömålsarbetet och regionförbundets arbete med regional utveckling närmade sig varandra.

De antagna nationella och regionala miljömålen utgör Länsstyrelsens riktlinjer för hur miljöarbetet ska bedrivas för en hållbar regional utveckling. Länsstyrelsen strävar efter att åtgärder för att nå miljömålen sker i bred förankring med länets invånare och att underlag i form av t.ex. inventeringar och analyser ska finnas digitalt och kunna användas som underlag i Länsstyrelsens myndighetsutövning.

Länsstyrelsen genomför en mängd olika aktiviteter som bidrar till uppfyllandet av miljömålen, exempelvis arbetet med en strategi för skydd av skog i länet, reservatsbildning, vård och förvaltning av naturreservat, åtgärdsprogram för hotade arter och basinventeringen. De skyddade områdena ska bidra till att säkra den biologiska mångfalden i länet men ska också erbjuda goda rekreationsmöjligheter för besökare. Länsstyrelsen har genomfört cirka 40 guidningar i länets naturreservat under sommarhalvåret. Det är femte året i rad som guidningarna arrangeras. Under första halvåret har informationstavlor beställts till 16 naturreservat/Natura 2000-områden. Skyltar har satts upp från allmän väg, parkeringsplatser har anlagts och stigar anordnats. Som tidigare år arrangerades även guidningar och föreläsningar på Stendörren för att sprida kunskap om flora, fauna, kulturhistoria, skärgården och Östersjön.

Inom ramen för den lokala naturvårdssatsningen har bidrag utgått till 28 projekt som alla har som syfte att bidra till miljömålsarbetet. Många av projekten handlar om att genomföra naturvårdsinsatser, samt att främja friluftsliv och naturturism. Exempelvis pågår ett samarbetsprojekt mellan fyra av länets kommuner där 3000 mellanstadiebarn tas ut på en heldagsvandring med en kunnig naturguide.

Länsstyrelsen arbetar på olika sätt med energiomställning. Ett exempel på detta är att Länsstyrelsen har beviljat bidrag till energiåtgärder i offentliga lokaler, vilka beräknas ge en besparing på över 30 miljoner kWh per år i Södermanland och innebär 40 procent minskad energiförbrukning för de aktuella objekten. Beräkningarna gäller för tiden 1 maj 2005 - 15 juni 2006.

- *Erfarenheter från sammanställningen av de kommunala avfallsplanerna enligt avfallsförordningen*

Fram till årsskiftet 2006/2007 har ingen sammanställning enligt 11 a § Avfallsförordningen (2001:1063) genomförts i länet.

- *väsentliga insatser rörande de skilda handlingsprogrammen för jordbrukets miljöeffekter.*

Länsstyrelsen bedriver verksamhet enligt miljö- och landsbygdsprogrammet med fokus på miljöersättningar och kompetensutveckling. Arbetet fortsätter enligt plan i ungefär samma omfattning som tidigare år. Exempel på åtgärder är den ökade rådgivningen inom programmet Greppa näringen som får större och större genomslag i länet. Ett annat exempel är att miljöersättningen för ekologisk produktion under första halvåret 2006 fått ett sådant genomslag att det regionala delmålet för detta har uppnåtts. Dessutom har de haft betydelse för de regionala prioriteringar som gjorts i länets genomförandestrategi för landsbygdsprogrammet.

Mål 2: Länsstyrelserna skall i bred förankring i länen utveckla regionala åtgärdsprogram för att nå miljö kvalitetsmålen och i övrigt bedriva det regionala mål- och uppföljningsarbetet så att det ger underlag för arbetet inom denna och andra verksamhetsgrenar.

Återrapportering 2

Länsstyrelserna skall översiktligt redovisa viktigare insatser. Det regionala mål- och uppföljningsarbetet redovisas till regeringen (Miljödepartementet) enligt länsstyrelsernas miljömålsuppdrag (M98/3090/8).

Regionalt uppföljningsarbete

Det regionala miljömålsarbetet och uppföljningsarbetet har under 2006 samordnats av miljömålssekreteriatet på Miljöenheten, men med insatser från flertalet av Länsstyrelsens verksamhetsområden. Den enskilt största aktiviteten har varit bedömningen av möjligheten att nå de nationella miljö kvalitetsmålen i länet samt de regionala miljömålen. Resultatet redovisades på miljömålsportalen, www.miljomal.nu, den 30 november. Bedömningen har gjorts av miljömålsansvariga handläggare i samarbete med miljömålssekreteriatet efter de kriterier Miljömålsrådet fastställt. Bedömningen av miljö kvalitetsmålet Levande skogar har gjorts av Skogsstyrelsen.

Länsstyrelsens och Skogsstyrelsens bedömningar av miljömålen har diskuterats i tre referensgrupper sammansatta utifrån vissa åtgärdsstrategier för att nå miljömålen. I referensgrupperna ingår bl a representanter för länets kommuner, näringsliv, landsting och organisationer. Bedömningen ger ett underlag för att utveckla samarbetet med externa aktörer om åtgärdsarbete, bl.a. med utgångspunkt i de handlingsplaner som finns antagna för några av länets prioriterade mål.

Som underlag till måluppfyllelsebedömningen finns indikatorer framtagna. I arbetet med att ta fram indikatorer för att följa upp miljömålen samarbetar länsstyrelserna genom RUS (Regionalt uppföljningssystem). RUS samordnar kontinuerlig uppdatering av indikatorerna på miljömålsportalen, www.miljomal.nu. Under 2006 har de länsanpassade texterna till indikatorerna uppdaterats vid två tillfällen, ett under våren och ett under hösten.

För att utveckla måluppföljningsarbetet samverkar Länsstyrelsen med andra län genom två grupper: Mälardalslänen (Stockholms-, Uppsala- Västmanlands- och Örebro län) och Kustlänsgruppen (Östergötlands-, Stockholms-, Uppsala- och Gävleborgs län). Två – tre möten med varje grupp har genomförts under året. Utöver detta har ett antal möten mellan Länsstyrelsen i Södermanlands län och några län inom dessa grupper ägt rum.

Exempel på regionala åtgärdsprogram och åtgärder:

- En viktig insats för att nå delmålet om en minskning av naturgrusuttagen under God bebyggd miljö är länsstyrelsen projekt under 2006 att ta fram ett underlag för materialförsörjningsplanering i länet. En viktig slutsats i rapporten är att naturgrusuttagen i länet måste minska. Rapporten har skickats på remiss till alla inblandade aktörer i länet. Ett seminarium för att presentera rapportens slutsatser har dessutom genomförts. Budskapet om att naturgrus är en ändlig resurs med krav på hushållning bedöms ha fått stort genomslag.
- Länets Skogsstrategi som tagits fram i bred förankring (se rapportering 2 ovan).
- Inom jordbrukssektorn pågår arbete tillsammans med lantbrukarna för att minska övergödningen genom programmet Greppa näringen.
- Arbete pågår inom energiområdet för att få mer förnybar energi i länet.
- Arbete pågår tillsammans med bl. a. Länsmuseet, Stockholms Marina Forskningscentrum och Stockholms Universitet för att utveckla Stendörrens Naturum för kunskapspridning om bl a miljömålen Hav i balans och Rikt växt- och djurliv.

Nystartat miljöstrategiskt nätverk

Under 2006 har Länsstyrelsen haft en drivande roll när det gäller att etablera ett nätverk för miljöstrategiska frågor i Södermanlands län. Det primära syftet med nätverket är att skapa en kontinuerlig samverkan kring miljöstrategiska frågor i länet. Exempel på miljöstrategiskt arbete är kommunala avfallsplaner, klimatstrategier, miljöledningssystem, miljökrav i upphandling och arbetet med nationella, regionala och lokala miljömål. Nätverkets arbete kan bland annat resultera i länsgemensamma projekt samt bidra till att det regionala miljömålsarbetet konkretiseras och därmed blir tydligare..

Grunden i nätverket består av tjänstemän och politiker från Länsstyrelsen, kommunerna, Regionförbundet Sörmland, Landstinget, Skogsstyrelsen, Energikontoret i Mälardalen och Mälardalsrådet. Målsättningen med nätverket är att

- Underlätta och stimulera det strategiska miljöarbetet i länet och inom de deltagande organisationerna.
- Samarbeta kring gemensamma frågor och projekt.
- Sprida information, förankra, öka kunskapen och utveckla dialogen om miljöstrategiskt arbete bland länets olika aktörer.
- Följa upp och utvärdera arbetet med miljöstrategiska frågor inom skilda områden.

Diskussioner om hur en mer formell samverkan kring miljömålen mellan kommunerna och Länsstyrelsen ska organiseras pågår.

Nytt nyhetsbrev: Miljömål i Fokus

Under 2006 lanserade Länsstyrelsen det första numret av nyhetsbrevet Miljömål i Fokus. Totalt har två nummer kommit ut under 2006. Nyhetsbrevet är ett sätt för Länsstyrelsen att visa vad som

händer i det regionala miljömålsarbetet. Nyhetsbrevet sprids via e-post och finns även på Länsstyrelsens hemsida under rubriken Miljömål. Länsstyrelsen planerar att ge ut nyhetsbrevet två - fyra gånger per år.

Revidering av de regionala miljömålen.

Utförandet av de regionala miljömålen skedde i bred samverkan i länet och målen fastställdes av Länsstyrelsens styrelse 2002. Då målen togs fram ingick det i planeringen att de skulle revideras 2006. Dessutom har Miljömålsrådet lagt fast att när länsstyrelserna följer upp och utvärderar de regionala målen ska arbetet med att anpassa målen påbörjas, enligt riksdagens beslut i november 2005 om nya och reviderade nationella mål och delmål.

Arbetet med att revidera de regionala miljömålen har påbörjats. Syftet med revideringen är att justera och förtydliga de regionala miljömålen och målstrukturen samt anpassa målen till miljömålspropositionen som antogs av riksdagen i november 2005. Under hösten 2006 reviderades även det regionala miljömålsuppföljningsprogrammet. Programmet anger den strategiska inriktningen för den regionala miljömålsuppföljningen under åren 2006-2010. Miljömålsuppföljningsprogrammet kommer att ingå i måldokumentet som presenterar de reviderade regionala miljömålen. Avsikten är att dokumentet ska ut på extern remiss i slutet på januari 2007.

VO Tillsyn och vägledning

Mål 1: Ett ökat skydd för enskilda och värnande om samhället i övrigt genom såväl tillsyn som vägledande arbete.

Åtterrapporing 1

Redovisa inom vilka områden länsstyrelsen saknar tillsynsplaner och skälen därtill.

Redovisa även strategiska överväganden när det gäller tillsyn kontra andra typer av ärenden, t.ex. tillstånd där så är aktuellt och vilka konsekvenser dessa överväganden har fått för tillsynsverksamheten.

Kommentera även större avvikelser i förhållande till föregående år.

Miljöenheten:

En målsättning för årets verksamhet har varit att uppdatera tillsynsutredning och tillsynsplan enligt den så kallade TIM-modellen. Detta kunde delvis genomföras men inte tillräckligt för att kunna användas i den löpande verksamheten. Ambitionerna inom den planerade tillsynen prioriterades ner till förmån för ärendehandläggning och händelsestyrd tillsyn. Under året har även arbetet i en tvärspektoriell tillsynsgrupp prioriterats för att om möjligt i ett längre perspektiv kunna dra nytta av andra enheters erfarenheter inom tillsynsområdet.

Tillsyn och tillsynsvägledning blir framledes en viktig del i vårt arbete med att nå ett ökat skydd för enskilda samt ett allmänt värnande om samhället. För att detta skall lyckas krävs resurser och metodutveckling samt tillsynsvägledning från centrala verk. Det krävs även en ökad samverkan mellan länsstyrelserna.

Rättsenheten:

För enhetens tillsynsverksamhet finns en tillsynsplan avseende 2005, 2006 och 2007 vilken årligen revideras. Tillsyn av länets bevakningsföretag, yrkesmässig trafik, zooaffärer/konservatorer/djurparker, bingospel och stiftelser har utförts enligt plan. Planerad tillsyn av länets pantbank och allmänna övervakningskameror har på grund av hastigt resursbortfall inte kunnat genomföras. Inte heller har någon tillsyn av länets överförmyndare utförts. Detta på grund av att det är samma personal som administrerar det allmänna valet. För begravningsombudsverksamheten utförs i likhet med yrkesmässig trafik, zooaffärer m.fl., bingospel och stiftelser endast skrivbordstillsyn. Bevakningsföretag, allmän kameraövervakning och överförmyndartillsyn fordrar inspektioner och platsbesök. Inom området Övrig förvaltning har tillståndsgivning generellt sett prioriterats framför planerad tillsyn.

Verksamhetsgren Social tillsyn

Tabell 2.1 - Verksamhetskostnader och årsarbetskrafter 2006 för verksamhetsgren Social tillsyn	Kostnader (tkr)	Årsarbetskrafter
Totala kostnader VG Social tillsyn (exkl. OH)	2 626	6,4
varav Tillsyn och rådgivning m.m. (701, 709)	2 138	5,37
varav Enskild vårdverksamhet (702)	68	0,17
varav Individärenden (703)	16	0,04
varav Fördelning av statsbidrag (704)	321	0,65
varav Alkoholärenden (705)	83	0,19
Verksamhetsgrenens andel av myndighetsövergripande kostnader (10 + 11)	1 162	1,8
Totala kostnader VG Social tillsyn (inkl. OH)	3 788	8,2

Tabellen skall innehålla verksamhetskostnader enligt resultaträkningen. Fakta i tabellen skall endast redovisas för senaste räkenskapsår.

Kommentar:

Social tillsyn har resursmässigt förstärkts från föregående år. Årsarbetskrafterna har ökat från 5,14 till 6,4. En socialkonsulent anställdes under andra halvåret 2006. Alkoholärenden har givits mera utrymme från 0,09 till 0,19 årsarbetskrafter. Genom projektet "Ansvarsfull alkoholserving" har Länsstyrelsen anställt en projektledare under första halvåret 2006. Fördelning av statsbidrag tar mera befintliga resurser i anspråk, från 0,24 till 0,65 årsarbetskrafter, vilket förklaras av en ökning av olika statsbidrag /utvecklingsmedel att fördela under 2006. Resurserna inom individärenden har minskat något - från 0,09 år 2005 till 0,04 årsarbetskrafter år 2006 - beroende på några färre inkomna äktenskapsdispenser, överflyttningsärenden m.m. under året.

Tabell 2.1.1 - Social tillsyn - fördelning av tillsynsinsatser	Procent
Främjande/förebyggande	20
Inspektion/kontroll	50
Övrig tillsyn	30
Summa	100

Tabell 2.1.1 svarar mot de krav på återrapportering som avser verksamhetsgren Social tillsyn. Uppskatta hur social tillsyn fördelar sig i procent mellan främjande/förebyggande, inspektioner/kontroll och övrig tillsyn. Redovisa och kommentera de viktigaste främjande/förebyggande tillsynsinsatserna under året, exempelvis seminarier och möten med politiker respektive förvaltningsledning.

Kommentar:

Den sociala tillsynen omfattar tre sakområden: äldreomsorg, handikappomsorg samt individ- och familjeomsorg. Fördelningen av kontrollerande tillsynsinsatser, i meningen inspektion och främjande insatser samt information och vägledning, varierar inom respektive sakområde. Det beror bland annat beroende på tillsynsuppdrag och mål med tillsynen.

Att redovisa ett sammanslaget medelvärde eller att göra en uppskattning återger naturligtvis inte de faktiska förhållandena. Detta är bekymmersamt inte minst med tanke på att uppgifterna från tabell 2.1.1 legat till grund för ställningstaganden i pågående utredningar av den sociala tillsynen och redovisats i bland annat Statskontorets analys av "Utredningen om tillsynen inom socialtjänsten" S 2004:12 (tabell sidan 27). Statskontoret konstaterar i sina kommentarer till tabellen att i anvisningarna till länsstyrelserna görs igen definition av begreppen främjande/förebyggande, inspektion/kontroll eller övrig tillsyn. Det utgör ytterligare ett problem och minskar tillförlitligheten av uppgifterna i tabell 2.1.1

Tabell 2.1.2 - Social tillsyn - antal tillsynsobjekt	Antal tillsynsobjekt i länet ¹⁾	Antal tillsynsobjekt som varit föremål för verksamhetstillsyn	Används vedertagna metoder för tillsyn (ja/nej) ²⁾	Används åtgärdsplaner vid brister ja/nej	Antal tillsynsobjekt med brister ³⁾
Äldreomsorg	212	57	Ja	Ja	42
Handikappomsorg	338	31	Ja	Ja	6
Individ och familjeomsorg	(105)	(11)			(8)
varav barn och familj	71	7	Ja	Ja	4
varav missbruk	15	3	Ja	Ja	3
varav ekonomiskt bistånd	10	1	Ja	Ja	1
varav familjerätt	9	0	Ja	Ja	0
Summa	655	99	Ja	Ja	56

Definitioner till tabell 2.1.2:

1) Med tillsynsobjekt avses t.ex. en institution (HVB), en särskild boendeform, en daglig verksamhet eller en öppenvårdsverksamhet i offentlig eller privat regi som länsstyrelsen har tillsyn över, oavsett om verksamheten står under löpande tillsyn av socialnämnden i den kommun där verksamheten bedrivs. Med tillsynsobjekt avses även ekonomiskt bistånd, missbruk, familjer och barn samt familjerätt inom området individ- och familjeomsorg inom en kommun, kommunal eller stadsdel. Dessutom avses handikappomsorg eller äldreomsorg. Men inom de olika omsorgsgrenarna räknas verksamheter som egna objekt. Varje äldreboende är ett objekt, hemtjänsten i en kommun eller en kommunal ett objekt o.s.v. Med tillsynsobjekt avses däremot inte ett individärende.m

2) med vedertagna metoder avses metoder/procedurer framtagna för att underlätta tillämpningen av myndighetens tillsynsuppdrag och för att säkra att detta tillämpas likvärdigt inom givna ramar.

3) brister som återrapporteras i tabellen skall avse brister i verksamhetstillsynen där länsstyrelsen beslutat att rikta kritik.

Kommentar:

Andelen tillsynsobjekt har ökat från föregående år (9 procent) och då särskilt inom handikappomsorgen. Ökningen beror bl.a på att kommunerna inrättat fler gruppboenden. Antalet tillsynsobjekt som varit föremål för verksamhetstillsyn är detsamma som föregående år. Den inbördes fördelningen mellan handikapp- äldre- och individ-och familjeomsorg är också densamma med flest antal verksamhetstillsyner inom äldreomsorgen och minst antal inom individ- och familjeomsorg. De metoder som används i verksamhetstillsynerna är bl.a. en utvidgad "Nobb" vilket innebär granskning av dokument och akter samt grupp- och brukarintervjuer. Länsstyrelsen begär genomgående in handlingsplaner vid brister hos tillsynsobjekten. Under året har brister upptäckts i 42 av de 57 genomförda verksamhetstillsynerna varav ett tillsynsobjekt inom individ- och familjeomsorg (missbruk) hade allvarliga brister.

Tabell 2.1.3 Social tillsyn – antal inspektioner / kontroller Genomförd tillsyn		Med inriktning på barn och unga	Med inriktning på missbruk	Med inriktning på psykosociala problem
Antal Hem för vård eller boende (HVB)	Privata	3	1	2
	Offentliga	0	0	0
		Äldre	Funktions- hindrade	varav psykiskt funktionshindrade
Antal särskilda boendeformer	Privat	0	3	0
	Offentlig	18	5	0
	Missbruk	Barn och unga	Äldreomsorg	Handikappomsorg
Antal granskade kommuner/kommundelar	2	6	10	10

Tabell 2.1.3 svarar mot de krav på återrapportering avseende verksamhetsgren Social tillsyn. Observera att det är antal inspektioner som skall anges - inte antalet tillsynsobjekt. Kommuner avser kommuner där länsstyrelsen mer ingående granskat ett eller flera verksamhetsområden.

Kommentar:

Tillsyn/inspektion inom äldre- och handikappomsorgen har genomförts i alla kommuner/kommundelar i länet i likhet med föregående år. Antalet tillsyner/inspektioner på hem för vård eller boende är färre än föregående år och har genomförts på boenden för barn och unga samt boenden med inriktning på psykosociala problem. Liksom föregående år har tillsyner inom boenden med missbruksinriktning bara genomförts på ett boende. Tillsyner/inspektioner har till övervägande del genomförts inom äldreomsorgen och i mindre utsträckning inom handikappomsorgen. Skälet till denna fördelning mellan äldre- handikapp och individ- och familjeomsorgen kan förklaras av de tillsynsresurser Länsstyrelsen har haft under året.

Tabell 2.1.4 - Social tillsyn - Avslagsbeslut m.m.							
Datum	Antal ej verkställda beslut enligt SoL		Domar enligt SoL		Avslagsbeslut trots bedömt behov enligt SoL	Sanktionsavgift, SoL	
	Särskilda boenden	Andra insatser	Särskilda boenden	Andra insatser		Antal ansökningar	Domar med bifall
Den 31 december 2003	75	27	1	0	16	0	0
Den 31 december 2004	82	18	1	0	13	0	0
Den 31 december 2005	84	34	0	0	14	0	0
Under hela år 2006						0	0
Datum	Antal ej verkställda beslut enligt LSS		Domar enligt LSS		Avslagsbeslut trots bedömt behov enligt LSS	Sanktionsavgift, LSS	
	Särskilda boenden	Andra insatser	Särskilda boenden	Andra insatser		Antal ansökningar	Domar med bifall
Den 31 december 2003	27	52	2	0	0	0	0
Den 31 december 2004	27	63	2	3	0	1	1
Den 31 december 2005	28	51	0	1	0	0	0
Under hela år 2006						0	0
Antalet ärenden enligt 16 kap 1§ under 2006				3			

Kommentar:

Länsstyrelsen har sedan år 2000 kartlagt icke verkställda domar och beslut enligt 4 kap 1 § i socialtjänstlagen (SoL) och lagen om stöd och service (LSS) per den 31 december. Länsstyrelsen kan konstatera att det totala antalet icke verkställda beslut enligt SoL har minskat allt sedan 2002. Den trenden har dock brutits under detta år. Övervägande delen av de icke verkställda besluten gäller permanent särskilt boende. Några kommuner har fortfarande problem med att komma till rätta med bristen på särskilda boendeformer och att hålla nere antalet icke verkställda beslut. Vid årsskiftet 2005 fanns inga domar i länet som inte var verkställda till skillnad från året innan då en kommun hade en icke verkställd dom gällande särskilt boende.

Den trend som tidigare år kunnat konstateras gällande icke verkställda beslut enligt LSS – att antalet beslut som inte verkställs ökar - har inte fortsatt detta år. Flertalet av de beslut som inte är verkställda avser - liksom tidigare år, kontaktperson och bostad med särskild service. Sedan förra året har antalet domar som inte verkställts minskat från fem till en dom. Den aktuella domen avser tillfälligt utökad personlig assistans under en semesterresa. Länsstyrelsen har inte ansökt om sanktionsavgift i något ärende under 2005, varken enligt SoL eller LSS.

Mål 1: Länsstyrelserna skall tillse att socialtjänstens arbete bedrivs målinriktat, lagenligt samt med god kvalitet och framförhållning i planeringen. Påtalade brister och missförhållanden i huvudmännens verksamhet skall åtgärdas enligt en av länsstyrelsen beslutad tidsplan som följs upp.

Återrapportering 1

Redovisa inom verksamhetstillsynen (ej individtillsynen):

- *länsstyrelsens rutiner för tidsplaner när brister och missförhållanden påtalas,*

Inom äldretillsynen begär Länsstyrelsen alltid in tidplaner när missförhållanden påtalas. Tidplaner begärs in inom tre till sex månader. En uppföljning sker alltid inom ett år av de tillsynsobjekt som varit föremål för kritik.

- *resultat (metod och utfall) av arbetet med tidsplaner,*

Gällande äldretillsynen har handlingsplaner inkommit i samtliga fall utom en gång. Oftast är det mesta av den kritik och de påpekanden som lämnats vid tillsynen åtgärdade vid uppföljningen. Kritik gällande dokumentation i genomförande och låg boendestandard i särskilt boende har inte åtgärdats fullt ut eftersom det kräver en längre planeringsprocess. Länsstyrelsen avser att följa planeringen och genomförandet med ytterligare uppföljningar.

I januari 2006 genomförde Länsstyrelsen en verksamhetstillsyn på en bostad med särskild service enligt LSS i Flens kommun. Utifrån de brister som Länsstyrelsen påpekat i sin rapport ska socialnämnden i Flens kommun inkomma med en handlingsplan den 31 jan 2007.

- *en sammanfattning av de tre tillsynsinsatser inom den sociala tillsynen som under året sannolikt givit bäst effekt, dvs. lett till att brister eller missförhållanden åtgärdats. Redovisa även effekterna av dessa tillsynsinsatser,*

Tillsyn genomfördes våren 2005 på delar av handikappomsorgen i Nyköpings kommun. Länsstyrelsen fann brister inom ett antal områden bl.a. myndighetsutövningen, verkställighet av gynnande beslut, bemötande av brukare/anhöriga, information till brukare och anhöriga, utbildning kring barn och familjers situation när det finns barn/ungdomar med funktionshinder samt i kunskaper om lagstiftarens intentioner med LSS-lagstiftning. Den handlingsplan som

Länsstyrelsen begärde in kom den 9 februari 2006. Tillsynen resulterade i att Nyköpings kommun bl.a. har ändrat sina riktlinjer angående kostnader för personlig assistans.

I juni 2006 genomförde Länsstyrelsen ett oaviserat tillsynsbesök på en bostad med särskild service enligt LSS i Eskilstuna. I beslutet riktade Länsstyrelsen kritik som har sin grund i att nämnden inte beaktar den enskildes behov av självbestämmande och integritet. Tillsynen resulterade i att en ny chef för gruppboenden anställdes. Personalen har fått utbildning i lagstiftarens intentioner beträffande lagen om särskilt stöd till vissa funktionshindrade (LSS). En kvalitetssäkrings-samordnare ska anställas, metodhandledning har påbörjats och dessutom sker numera ekonomi- och medicinhantering alltid i den enskildes lägenhet.

Vid tillsynsbesök 2005/06 på äldreboenden i Eskilstuna kommun har den låga boendestandarden kritiserats. Kritiken har resulterat i att dubbelrum har tagits bort. En kartläggning av boendestandarden i kommunens särskilda boendeformer har genomförts som underlag för politiska prioriteringar av ombyggnationer. Målet är att alla boende ska ha eget hygienutrymme med dusch och toalett.

- *insatser som påverkat kommuner att planera för behovstäckning,*

Ett samverkansprojekt kring fysisk planering och bostadsförsörjning i länets kommuner har påbörjats. Detta berör tre av Länsstyrelsens enheter, nämligen välfärd-, regional utveckling- och plan- och kulturmiljöenheterna. Syftet är att genom gemensamma kommunbesök få till stånd en dialog kring tillgänglighet i samhället och samverka mellan olika aktörer i den kommunala boendeplaneringen. Hittills har tre kommunbesök genomförts och ytterligare sex besök planeras att genomföras under 2007 och 2008. I dialogerna har kommunchefer, planerare, socialtjänst och kommunala bostadsbyggnadsbolag deltagit. Målet är att redovisa de insatser som kommunerna i länet genomför idag och planerar att genomföra för att tillgodose framtida behov av bostäder för äldre och funktionshindrade. Samtalen dokumenteras och sammanställs i en rapport. Projektet avslutas med en konferens under våren 2008 där goda exempel kommer att redovisas.

- *insatser som länsstyrelsen genomfört för att aktivt påverka kommuner och andra att samordna insatser och samverka genom individuella planer (inte bara enligt lagen (1993:387) om stöd och service till vissa funktionshindrade), särskilt när det gäller barnfamiljer,*

Länsstyrelsen har inte genomfört insatser för att aktivt påverka kommuner och andra att samordna insatser. I verksamhetstillsyner har Länsstyrelsen dock granskat om kommunerna arbetar samordnat med individuella planer samt om information lämnas om individuella planer. Länsstyrelsen uppmanar alltid familjer som söker råd och stöd i ärenden som avser LSS-insatser att begära en individuell plan hos kommunen. Vid verksamhetstillsyn inom individ och familj granskar Länsstyrelsen alltid om kommunen arbetar med enskilda vårdplaner.

- *om det har skett någon förändring eller förnyelse när det gäller arbetsmetoder jämfört med föregående år,*

Länsstyrelsen har tidigare år gjort oaviserade tillsynsbesök på privat verksamhet för barn och ungdom samt LSS. I år har oaviserade tillsynsbesök genomförts i kommunala verksamheter såsom bostäder med särskild service enligt LSS. Ansvarig chef får alltid information om tillsynsbesöket direkt efter. Vid kritik sker en uppföljning av tillsynen inom ca sex månader. Länsstyrelsen har även börjat arbeta med nationella bedömningskriterier när det gäller tillsyn i hem för vård eller boende (HVB).

Under hösten har Länsstyrelsen påbörjat ett mer strukturerat samarbete med de kommunala pensionärsråden för att diskutera fortsatt samverkan samt inriktning av tillsynen inom

äldreomsorgen. Inom äldretillsynen har representanter för kommunala pensionärsråd vid två tillfällen deltagit vid tillsynsbesök.

- *hur barnperspektivet, särskilt synpunkter från flickor och pojkar, har beaktats i ärenden inom socialtjänsten samt i vilken utsträckning kommuner gör barnkonsekvensanalyser,*

Barnperspektivet har beaktats genomgående i de verksamhetstillsyner som genomförts inom den sociala barnvården men även inom handikappomsorgen. Ett antal frågor har ställts till chefer och handläggare. Länsstyrelsen har granskat om FN:s barnkonvention finns med i kommunernas riktlinjer och rutiner. Dessutom har Länsstyrelsen granskat hur barnperspektivet beaktas när familjer ansöker om ekonomiskt eller annat bistånd. I alla utredningar som rör vuxna personer är det viktigt att klarlägga om det finns barn med i bilden och i så fall hur barnet berörs.

I tillsynen av hem för vård eller boende (HVB) har Länsstyrelsen också samtalat med de berörda barnen. Barnens synpunkter – såväl flickors som pojkars – har dokumenterats.

Under året har Länsstyrelsen granskat om kommunerna i länet gör barnkonsekvensanalyser. Ingen av länets kommuner har något generellt system. Endast inom den sociala barnvården analyseras beslutens konsekvenser för de enskilda barnen.

- *ge exempel på hur jämställdhetsperspektivet har integrerats i tillsynen, samt*
- *redovisa vilka åtgärder som vidtagits för att stödja arbetet med jämställdhetsintegrering inom socialtjänsten.*

Vid all verksamhetstillsyn informerar Länsstyrelsen om vikten av jämställdhetsperspektivet inom området. Checklistor används vid tillsynsbesök för att belysa jämställdhet avseende brukare och klienter. Ett ökat intresse för jämställdhetsintegrering har noterats i kommunerna, både bland chefer och anställda. Det har bl.a. resulterat att projekt om jämställd äldreomsorg har startat i nästan alla kommuner i länet.

Mål 2: Samverkan mellan länsstyrelserna och Socialstyrelsen skall vidareutvecklas i syfte att uppnå:

- ökad samordning såväl mellan länsstyrelserna som mellan den regionala och nationella tillsynen inom socialtjänstområdet,
- ökad samordning vad gäller tillsynen över socialtjänsten och hälso- och sjukvården, samt
- minskade brister och missförhållanden i huvudmännens verksamhet.

Åtterrapporing 2

Redovisas separat till Socialstyrelsen

Rapport:

Dnr

Har ännu inte rapporterats

Länsstyrelsen och Socialstyrelsens regionala tillsynsenhet i Örebro har gjort tre gemensamma tillsynsbesök inom äldreområdet under hösten 2006. Två av dessa gällde korttidsboende i Oxelösund och Eskilstuna kommuner medan det tredje gällde ett ordinärt äldreboende i Nyköpings kommun.

Länsstyrelserna i Östergötland och Södermanland hade den 25 januari 2006 en halv informationsdag med temat ”att fastställa faderskap”. Medarbetare från Socialstyrelsen ansvarade för informationen. Samordningsvinsten var att Socialstyrelsen nådde ut till fler kommuner vid ett och samma tillfälle.

Mål 3: Den operativa tillsynen inom äldreomsorgen skall bedrivas strukturerat och samordnat med tydliga och enhetliga bedömningskriterier för hela riket

Återrapportering 3

Redovisas separat till Socialstyrelsen

Rapport:

Dnr

Har ännu inte rapporterats

Socialstyrelsen har inte initierat några samordnade insatser för att ta fram bedömningskriterier inom något specifikt identifierat område för hela riket, där länsstyrelsen kunnat delta. Däremot har Länsstyrelsen använt bedömningskriterier som Länsstyrelsen i Stockholm utarbetat och som gäller krav som kan ställas på standard i särskilda boendeformer.

Mål 4: Stödet och skyddet till kvinnor som är utsatta för mäns våld eller andra övergrepp skall uppmärksammas i tillsynen.

Återrapportering 4

Redovisa hur och i vilken utsträckning frågan om mäns våld mot kvinnor uppmärksammas i tillsynen samt hur barnens förhållanden uppmärksammas i tillsynen i de fall deras mödrar utsatts för våld.

Ett beredningsarbete har pågått med inriktning att starta ett länsövergripande projekt för att utveckla omhändertagandet av våldsutsatta kvinnor och deras barn på ett långsiktigt sätt. Barnens situation och deras behov skall särskilt beaktas. Det myndighetssamarbete för våldsutsatta kvinnor som tidigare funnits i Södermanland skall ligga till grund för projektet.

Åtta av länets kommuner och samtliga fyra kvinnojourer har anmält sitt deltagande. Till projektet har också knutits en projektledare som tillsammans med deltagarna skall kartlägga hur framtidens arbete med de våldsutsatta barnen skall se ut. I arbetet ingår att identifiera eventuella hinder och medverka till en generell förbättring av kunskapsläget och insatserna till de våldsutsatta kvinnorna och deras barn. Syftet är att bygga upp långsiktiga strukturer inom och mellan berörda verksamheter gällande insatser som rör våld i nära relationer.

Vid verksamhetstillsyner under året har detta mål ingått som en del i aktgranskningens checkmall samt att målet har belysts under intervjuer med verksamhetsansvarig chef.

Mål 5: Länsstyrelserna skall se till att den kommunala tillsynen såväl enligt alkohollagen (1994:1738) som tobakslagen (1993:581) skärps och bidra till en ökad samordning i tillsynen enligt dessa två lagar. Samarbetet med Statens folkhälsoinstitut skall utvecklas.

Återrapportering 5

Redovisa hur länsstyrelserna har arbetat med att utveckla metoder för samordning av tillsynen enligt alkohollagen (1994:1738) och tobakslagen (1993:581).

Redovisa särskilt:

- *hur tillsynen avseende tobakslagens bestämmelser om rökförbud på serveringsställen har genomförts,*

Länsstyrelsen har inte genomfört någon form av tillsyn avseende tobakslagens bestämmelser. Däremot redovisar kommunerna utifrån de tillsynsbesök de har genomfört att förbudet helt har accepterats av alla parter.

- *hur länsstyrelserna har arbetat med metoder för utbildning avseende ansvarsfull alkoholserving,*

Länsstyrelsen anställde i april 2006 en projektledare för projektet ansvarsfull alkoholserving. Därefter påbörjades ett arbete med kartläggning av krogbranschens attityder till ansvarsfull alkoholserving. Krögarintervjuer genomfördes under sommaren 2006 med 14 krögare på restauranger, pubar och nattklubbar i tre av länets kommuner. Krögarna valdes ut av kommunernas alkoholhandläggare och polisen. Syftet med intervjuerna var att etablera en första kontakt med krögare i de tre kommunerna för att kartlägga krogbranschens attityder till ansvarsfull alkoholserving och studera vilken uppfattning branschen har om olika problem kopplade till alkoholkonsumtion på krogen. Så gott som samtliga krögare ansåg att det fanns ett behov av utbildning i Ansvarsfull alkoholserving. De problem man såg var kostnaderna kring denna utbildning men också att få tider som passar. Att ha en nära och bra relation med alkoholhandläggare och polis ser man som viktigt och därför bör tillsynsmetoden STAD kunna vara medlet för att nå detta.

En berusningsstudie har under hösten genomförts som omfattade 21 serveringsställen i fem av länets kommuner. Urvalet av serveringsställen gjordes med hjälp av kommunernas alkoholhandläggare och representerade allt från nattklubb till mindre restaurang. De som genomförde studien (anlitade skådespelare) valde sedan vilka av dessa som fick besök. Antalet krogar som överserverade var 43 procent.

- *hur länsstyrelserna har utövat tillsyn avseende alkohollagens bestämmelser, hur länsstyrelserna bistått kommunerna med råd om hur de kan höja medvetenheten om och uppmärksamma tillståndshavare på att överträdelser av gällande lagar mot diskriminering kan leda till indragning av serveringstillståndet samt om och i vilken utsträckning kommunerna beaktar lagar mot diskriminering vid såväl lämplighetsprövning som tillsyn av serveringstillstånd,*

Länsstyrelsen beviljade ytterligare utvecklingsmedel hösten 2006 för ett projekt med benämningen Alknet-D där målgruppen var Södermanlands läns kommunala alkoholhandläggare. Projektets syfte var bl.a. att stärka och vidareutveckla samarbetet mellan länets kommuner respektive olika samverkande myndigheter, utveckla tillsynsmetodiken samt öka kunskaperna om alkohollagstiftningen inom handel och restaurang. Effekterna av arbete i projektet är att samverkan mellan kommuner och berörda myndigheter har ökat.

Alkoholhandläggaren vid Länsstyrelsen samt länets kommunala alkoholhandläggare har under året regelbundet genomfört nätverksträffar.

Länsstyrelsen, polismyndigheten och samtliga kommuner i länet skapade i september 2004 en Initieringsgrupp för samordnad alkoholtillsyn. Gruppen har samverkat vid två länsgemensamma tillsynstillfällen under året. Vid ett av dessa tillfällen skedde tillsynen enligt Folkhälsoinstitutes ISAK-metod. Utveckling av gemensamma rutiner, blanketter, och informationsteknik internt/externt pågår kontinuerligt i gruppen. Initieringsgruppen för samordnad alkoholtillsyn anordnar årligen en tvådagarskonferens där utbildning, analys av tillsynsbehoven i länet samt utveckling av den länsgemensamma tillsynen sker i syfte att få en länsgemensam standard för tillsynen.

I samband med att Folkhälsoinstitutes redovisningsblanketter för restauranger distribueras av kommunerna har de bifogat information om diskrimineringslagen.

- *vilka åtgärder som har vidtagits för att riktlinjerna för egentillsynsprogram för försäljning eller utlämnande av tobaksvaror till konsumenter har införts, samt*

Länsstyrelsen har inte vidtagit några åtgärder i ovanstående frågor.

-
- *vilka åtgärder som har vidtagits för att riktlinjer för egentillsynsprogram för detaljhandel med, eller servering av, öl har införts.*

Länsstyrelsen har inte vidtagit några åtgärder i ovanstående frågor.

Verksamhetsgren Miljötillsyn		
Tabell 2.2 - Verksamhetskostnader och årsarbetskrafter 2006 för verksamhetsgren Miljötillsyn	Kostnader (tkr)	Årsarbetskrafter
Totala kostnader VG Miljötillsyn (exkl. OH)	5 765	12,3
<i>varav</i> Fornminnen (431)	1 425	3,34
<i>varav</i> Byggnadsminnen (432)	230	0,18
<i>varav</i> Kyrkliga kulturminnen (433)	370	0,91
<i>varav</i> Byggnadsvård (434)	278	0,71
<i>varav</i> Fornminnes- och kulturlandskapsvård (435)	36	0,05
<i>varav</i> Tillsynsvägledning (503)	121	0,30
<i>varav</i> Överlåtelse av beslut och operativ tillsyn till kommun (504)	0	0,00
<i>varav</i> Tillsyn av områdesskydd (515)	5	0,01
<i>varav</i> Tillsyn av vattenskyddsområden (516)	0	0,00
<i>varav</i> Samråd enligt 12 kap. 6 § miljöbalken (525)	834	2,10
<i>varav</i> Tillsyn av dispenser och tillstånd avseende områdesskydd (526)	5	0,01
<i>varav</i> Tillsyn av skydd för djur- och växtarter (527)	1	0,00
<i>varav</i> Tillsyn av övrig prövning avseende naturskydd (528)	7	0,00
<i>varav</i> Tillsyn av vattenverksamhet (535)	57	0,14
<i>varav</i> Förvaltning av kvalitén på vattenmiljön (537)	801	1,02
<i>varav</i> Tillsyn av täkter (545)	60	0,15
<i>varav</i> Tillsyn av undersökning och bearbetning av torvfyndigheter (546)	2	0,00
<i>varav</i> Tillsyn av miljöfarlig verksamhet (555)	481	1,19
<i>varav</i> Prövning övrigt (563)	93	0,24
<i>varav</i> Tillsyn av kemiska produkter och biotekniska organismer (565)	0	0,00
<i>varav</i> Tillsyn av avfall och producentansvar (566)	45	0,12
<i>varav</i> Tillsyn av övrigt miljö- och hälsoskydd (567)	0	0,00
<i>varav</i> Tillsyn av förorenade områden och miljöriskområden (575)	380	0,91
<i>varav</i> Tillsyn över lantbruk (605)	278	0,34
<i>varav</i> Tillsyn rennärning (613)	0	0,00
<i>varav</i> Tillsyn över fiske (623)	256	0,62
Verksamhetsgrenens andel av myndighetsövergripande kostnader (10 + 11)	2 549	3,5
Tot. kostn. VG Miljötillsyn (inkl. OH)	8 314	15,8

Tabellen skall innehålla verksamhetskostnader enligt resultaträkningen. Fakta i tabellen skall endast redovisas för senaste räkenskapsår.

Kommentar:

Extra resurser har tillförts Byggnadsminnen i syfte att minska ärendebalansen.

Tabell 2.2.1 - tillsyn inom Naturvård och Miljöskydd	Antal tillsynsobjekt i länet¹⁾	Antal tillsynsobjekt som varit föremål för tillsyn	Antal tillsynsobjekt med allvarliga brister som inte åtgärdats²⁾
Sakområde och del av sakområde			
Naturvård och miljöskydd totalt (5)			
varav tillsyn av områdesskydd (515)	230	24	3
varav tillsyn av vattenskyddsområden (516)	20	0	0
varav tillsyn av dispenser och tillstånd avseende områdesskydd (526)	50	17	0
varav tillsyn av skydd för djur- och växtarter (527)	162	0	0
varav tillsyn av övrig prövning avseende naturskydd (528)	71	10	1
varav tillsyn av vattenverksamhet (535)	100-tals	28	4
varav tillsyn av miljöfarlig verksamhet (555)	66	66	2
varav tillsyn av kemiska produkter och biotekniska organismer (565)	1	1	0
varav tillsyn av avfall och producentansvar (566)	9	0	0
varav tillsyn av övrigt miljö- och hälsoskydd (567)	1	0	0
varav tillsyn av förorenade områden och miljöriskområden (575)	Ca 100	12	0
Summa	>1 000	158	10

Definitioner till tabell 2.2.1:

1) med tillsynsobjekt avses verksamheter, produkter eller anläggningar, dvs. de enheter som är föremålet för tillsyn enligt av staten fastställda normer. I de fall där tillsyn görs över andra tillsynsorgan (vanligtvis kommuner) kan tillsynsobjekt avse kommun. I övriga fall skall tillsynsobjekt EJ avse kommun eller kommunedel, då denna är att betrakta som objektansvarig, dvs. den som ansvarar för att tillsynsobjektet uppfyller statens krav.

2) brister som återrapporteras i tabellen skall avse brister i tillsynen där länsstyrelsen beslutat att rikta kritik.

Kommentar:

515: I summan för tillsynsobjekten ingår inte strandskyddsområden (kustområden, sjöar och vattendrag). Diskussion om konstaterade brister och av dessa föranledda åtgärder förs med berörda.

516: Under året har ingen tillsyn bedrivits inom detta område

526: Definitionen av tillsynsobjekt är oklar. Länsstyrelsens tolkning är det som avses är antalet beslut om dispenser och tillstånd under 2006. Sju av de 17 tillsynsobjekten som varit föremål för tillsyn är lika med de sju kommuner som har delegation av beslutanderätt inom strandskyddsområde.

527: Avser antalet fågelskyddsområden i länet, där efterlevnaden av fågelskyddet utövas av de särskilda naturbevakare som Länsstyrelsen förordnat. Någon övrig tillsyn förekommer inte.

528: Avser antalet vilthägn.

535: Det finns cirka 1300 verksamheter med någon form av tillstånd. Någon tillsyn av dessa har inte bedrivits, däremot har åtgärder vidtagits som påverkat dessa tillstånd. I viss mån har tillsyn bedrivits men då hanterats som anmälnings- eller tillståndsärenden.

555: Tillsyn har bedrivits gentemot alla de miljöfarliga verksamheter som Länsstyrelsen fortfarande har tillsyn över. Varierande insats. Allt från skrivbordstillsyn till upprepade tillsynsbesök.

565: Viss tillsyn av kemiska produkter under året men främst ärendehantering.

566: Ingen tillsyn inom detta område.

567: Ingen tillsyn inom detta område.

575: Ingen särskild kommentar.

Tabell 2.2.2 svarar mot de krav på återrapportering som avser verksamhetsgren Miljötillsyn.

Tabell 2.2.2 – länsfakta inom miljötillsyn - rennäring	2006-12-31	2005-12-31	2004-12-31
Faktiskt antal renar i förhållande till tillåtet antal (%)	-	-	-
Antal slaktade renar/år	-	-	-
Produktion av renkött/år (ton)	-	-	-
Antal renskötsel företag	-	-	-
Antal samebyar	-	-	-

Kommentar:

Gäller ej Södermanlands län

Mål 1: Länsstyrelsernas tillsynsarbete skall bidra till att nå miljö kvalitetsmålen och till att miljöskador inte uppkommer. Genom en effektiv tillsynsvägledning skall länsstyrelserna förbättra förutsättningarna för det operativa tillsynsarbetet hos kommunerna.

Återrapportering 1

- *Redovisa viktiga insatser i vägledande syfte och effekter av tillsynsarbetet. Kommentera tillsynsverksamheten mot bakgrund av redovisningen i bilaga 3 och i relation till tillsynsplanen.*

Länsstyrelsen har under året medverkat i handläggartreffar regionalt och nationellt. Länsstyrelsen har dessutom ansvarat för två möten där länets miljöhandläggare, miljöåklagare och miljöpolis träffats för att diskutera olika ärenden och miljömål. Länsstyrelsen har under året medverkat i handläggartreffar regionalt och nationellt. Länsstyrelsen har dessutom ansvarat för två möten där länets miljöhandläggare, miljöåklagare och miljöpolis träffats för att diskutera olika ärenden och miljömål. En samsyn i olika ärenden har därvid nåtts. Man kan dock konstatera att av de ärenden som lämnas till åklagaren endast i ett fåtal fall leder till åtal, anledningen till detta är bl a att åklagarmyndigheten endast vill föra ”säkra” åtal i tingsrätten. Detta faktum leder till problem hos tillsynsmyndigheterna då de händelser som lämnats vidare och inte förts till åtal då upplevs som ”legitima” av verksamhetsutövaren.

Vid övrig tillsynsvägledning som genomförts under 2006 har fokus lagts på att skapa en gemensam syn inom vissa områden som tillsyn av förorenade områden, tillsyn av jordbruk samt övervakning av luftmiljön. För att säkerställa ett gemensamt underlag inom luftmiljöområdet har en emissionsdatabas tagits fram genom länets luftvårdsförbund. Några resultat av detta arbete har ännu inte kunnat utläsas.

På handläggartreffarna har även egenkontrollen och denna kontrollers koppling till recipientkontroll/miljöövervakning diskuterats och en arbetsgrupp bestående av tjänstemän från kommuner och länsstyrelse arbetar vidare med denna koppling. Målet med arbetet är att lyckas få med fler företag i den samordnade recipientkontrollen. Om detta lyckas är ännu för tidigt att säga. Miljöbalkens utformning försvårar i dagsläget detta arbete.

Den tillsynsutredning som ligger till grund för 2006 års tillsynsplan har delvis arbetas om enligt den så kallade TIM – modellen; Tillsyn med Miljömål. Syftet med modellen är dels att nå de nationella miljö kvalitetsmålen med hjälp av tillsyn enligt miljöbalken, dels att effektivisera tillsynen i sig.

När det gäller effekter av det tillsynsarbete som bedrivs kan det konstateras att tillsynsbehovet ökar i de delar som berör vattenverksamheter och miljöfarliga verksamheter med tydlig koppling till infrastruktur, t ex täktverksamheter.

- *Redovisa på vad sätt miljömålen inverkar på planeringen och genomförandet av tillsynen och tillsynsvägledningen. Ange hur resurserna fördelas mellan återkommande författningsstyrd tillsyn (anmälningsärenden, miljörapporter, miljöskattavgifter etc.) tillsyn efter klagomål och övrig tillsyn.*

Tillsynsresurserna läggs huvudsakligen inom de båda första områdena med tyngdpunkt på anmälningsärenden, granskning av miljörapporter och klagomålsstyrd tillsyn. När det gäller tillsynen av vattenverksamheter rapporterats den som främjande och förebyggande. Ambitionen är som tidigare nämnts att låta miljömålen vara styrande och det kan även avläsas i vår tillsynsutredning. Tyvärr avspeglas detta inte i den faktiska tillsynen då de tillgängliga resurserna endast räcker till att möta de krav som ställs i den händelsestyrda tillsynen samt i den tillsyn som bedrivs mot befintliga verksamheter.

- *Redovisa hur prioriteringar sker med hänvisning till miljömålen och vilka tillsynsmetoder som används för att nå syftet på bästa sätt, både vad gäller den ärendestyrd tillsynen och övrig tillsyn.*

I möjligaste mån och med användning av TIM-modellen strävar vi efter att prioritera tillsynen utifrån miljömålen. Under 2006 har ärendehantering samt händelsestyrd tillsyn prioriterats varför planerad målstyrd tillsyn varit nedprioriterad. Den händelse- och ärendestyrd vardagen har inte medgett några egna initiativ för att nå den målstyrda tillsynen.

Mål 2: Länsstyrelserna skall inom sitt verksamhetsområde ta initiativ till omprövning för att se till att villkoren för miljöfarliga verksamheter är anpassade till miljöbalkens krav. Alla tillstånd som meddelats med stöd av miljöskyddslagen (1969:387) skall, om de är av särskild betydelse ur miljösynpunkt, vara anpassade till miljöbalkens krav år 2009 och i övrigt senast år 2015.

Återrapportering 2

Redovisa genomförda insatser och effekter av omprövningsarbetet samt beskriv vilka prioriteringar som gjorts.

Länsstyrelsen har inte påbörjat ett systematiskt arbete med omprövning av verksamheter som saknar tillstånd enligt miljöbalken. Skälen till detta är:

- Länsstyrelsen vill, såsom angavs i föregående års redovisning, avvakta förändringarna i den så kallade FMH-listan. Denna har av olika anledningar ännu inte antagits. Länsstyrelsen gör bedömningen att utfallet av de förändringar som aviserats kommer att påverka hur omprövningar ska prioriteras.
- Under tiden har arbetet med att initiera villkorsändringar eller omprövningar av så kallade IPPC anläggningar prioriterats. Även omprövningar av verksamheter där verksamhetsutövarna själva initierar omprövningen prioriteras.
- Länsstyrelsen saknar i dagsläget resurser att hantera den ökade mängd tillståndsärenden som skulle bli följden om tillsynsmyndigheterna själva initierar omprövningar.

Mål 3: Tillsynen över naturreservat, strandskyddsområden och andra skyddade områden, kulturhistoriskt värdefulla miljöer, byggnader och fornminnen m.m. skall bidra till bevarandet av naturmiljön och kulturarvet.

Återrapportering 3

Redovisa viktiga insatser i vägledande syfte och effekter av tillsynen som rör natur- och kulturmiljön.

Naturvårds- och plan- och kulturmiljöverksamheterna har tillsammans genomfört en branschträff för entreprenörer inom kraftledningsutbyggnad med syfte att klargöra vilka hänsyn som natur- och kulturmiljöerna förutsätter. Med ett bättre underlag från kraftbolagen förväntas Länsstyrelsens handläggningstider kunna kortas.

Ett sektorsövergripande samarbete har också inletts med pilotprojektet Tätortsnära planeringsunderlag för kulturmiljö- och naturvärden i Strängnäsområdet. Det ska ge en analys som i god tid graderar natur- och kulturmiljövärden och ger möjlighet att medvetet välja vilka miljöer vi ska bevara för framtiden.

Ett seminarium har genomförts i samarbete med Riksantikvarieämbetet angående värdering av urbana kulturlager som vägledning för länsstyrelsernas bedömning i utbyggnadssammanhang. Länsstyrelserna i Mälardalen och Skåne, Riksantikvarieämbetets lokalkontor, läns museer, Riksantikvaren i Norge m fl deltog.

Gemensamma besiktningar har gjorts med Skogsstyrelsen under året gällande fornlämningsmiljöer som vårdas med bidrag från det statliga kulturmiljöbidraget. Likaså har kontakter utvecklats med Gröna jobb, hembygdsföreningar och intresseföreningar för fritidshusområden för att vårdinsatser av fornlämningar. Fornlämningarna görs på detta sätt tillgängliga, kunskapen ökar, risk för skada på grund av oaktsamhet eller omkullblåsta träd minimeras. Sammantaget leder detta till att fornlämningarnas framtida skydd säkerställs.

Utökad tillsyn inom fågel- och sälskyddsområden har skett på grund av fågelinfluensan.

Verksamhetsgren Djur- och Livsmedelstillsyn

Tabellen skall innehålla verksamhetskostnader enligt resultaträkningen. Fakta i tabellen skall endast redovisas för senaste räkenskapsår.

Tabell 2.3 - Verksamhetskostnader och årsarbetskrafter 2006 för verksamhetsgren Djur- och livsmedelstillsyn	Kostnader (tkr)	Års- arbetskrafter
Totala kostnader VG Djur- och livsmedelstillsyn (exkl. OH)	1 204	3,0
varav Livsmedelskontroll (281)	90	0,22
varav Djurskydd (282)	690	1,71
varav Smittskydd (283)	332	0,85
varav Veterinära frågor (284)	93	0,23
Verksamhetsgrenens andel av myndighetsövergripande kostnader (10 + 11)	533	0,8
Totala kostnader VG Djur- och livsmedelstillsyn (inkl. OH)	1 737	3,8

Kommentar:

Djur och livsmedelstillsyn har resursmässigt förstärkts från föregående år med 0,14 årsarbetskrafter. En handläggare på deltid samt en biträdande länsveterinär har tillförts VG under 2006. Genom fågelinfluensautbrottet i mars-maj 2006 omfördelades resurserna till smittskyddstillsynen varför en ökning kan ses inom det området.

Tabell 2.3.1 svarar mot de krav på återrapportering som avser verksamhetsgren Djur- och livsmedelstillsyn.

Tabell 2.3.1 – länsfakta inom Djur och livsmedelskontroll	2006-12-31		2005-12-31		2004-12-31	
Antal statligt anställda veterinärer	17		15		15	
varav män/kvinnor	5	12	3	12	3	12
Antal privat anställda veterinärer	29		23		23	
varav män/kvinnor	14	15	9	14	9	14
Antal inspektörer inom djurskyddskontrollen, st/åa	14	7,07	15	6,4	15	6,0
varav män/kvinnor	2	12	3	12	5	10
Antal inspektörer inom livsmedelskontrollen, st/åa	22	16,0	18	13,75	25	11,8
varav män/kvinnor	6	16	7	11	10	15

Kommentar:

Återrapportering rörande Mål 1 kommer att göras till djurskyddsmyndigheten och jordbruksverket före 1 februari 2007.

För statligt anställda veterinärer har en biträdande länsveterinär och en besiktningsveterinär tillkommit under 2006. Antalet privata veterinärer har ökat med sex stycken jämfört med föregående två år.

Antalet årsarbetskrafter avseende inspektörer inom djurskyddskontrollen har ökat något de senaste tre åren medan både antalet inspektörer och årsarbetskrafter ökat betydligt avseende livsmedelskontrollen.

Mål 1: Djurskyddstillsynen skall bedrivas effektivt och likvärdigt i hela landet. Målet med länsstyrelsernas arbete inom verksamhetsgrenen är att uppnå en god djurhälsosituation, en fungerande veterinär samverkan och ett gott djur- och smittskydd. Länsstyrelsen skall särskilt verka för att:

- den veterinära verksamheten är ändamålsenlig med bl.a. en väl fungerande samverkan mellan olika veterinära kategorier,
- djurhälsosituationen och djurskyddet bevakas och hålls på en hög nivå genom uppföljning av ställda smitt- och djurskyddskrav,
- djursjukdata rapporteras fullständigt och korrekt samt
- insamling och transport av animaliska biprodukter sker på ett säkert sätt.

Återrapportering 1a

Redovisas separat till Jordbruksverket 1 februari 2007

Rapport: "Återrapportering avseende animaliska biprodukter enligt regeringens regleringsbrev"
Dnr: 283-00595-2007.

Rapport: "Länsstyrelsens rapportering av utförd tillsyn och arbete för regional samverkan under året 2006"

Dnr: 284-00938-2007.

Rapport: "Redovisning av tillsyn av husdjur/djurhälsoprogram i Södermanlands län 2006"

Dnr: 283-01381-2007.

Rapport: "Rapport om tillsyn av seminverksamheten i Södermanlands län"

Dnr: 284-01479-2007.

Återrapportering 1b

Redovisas separat till Djurskyddsmyndigheten 1 februari 2007

Rapport: "Rapport Offentlig Djurskyddskontroll D-län 2006"

Dnr: 282-16991-2006.

Mål 2: En effektiv och likvärdig livsmedelstillsyn i hela landet genom:

- aktivt deltagande från länsstyrelsen i Livsmedelsverkets normerande inspektioner m.m. hos länets kommuner, samt
- att verka för ökad resurseffektivitet i tillsynen i syfte att optimera konsumentskyddet i förhållande till inspektionskapaciteten

Återrapportering 2

Redovisas separat till Livsmedelsverket 1 februari 2007

Rapport: Mål 2 "Bedömning av utveckling av livsmedelstillsynen i länet jämfört med föregående år"

Dnr: 281-01482-2007

Mål 3: En förstärkt och förbättrad lokal livsmedelstillsyn, bl.a. genom utbildning för berörda yrkesgrupper.

Återrapportering 3

Redovisas separat till Livsmedelsverket 1 februari 2007

Rapport: Mål 3 "Tillsynsplaner och fortbildningstillfällen"

Dnr: 281-01482-2007.

Verksamhetsgren Skydd och beredskap mot olyckor och svåra påfrestningar samt övrig tillsyn

Tabellen skall innehålla verksamhetskostnader enligt resultaträkningen.

Fakta i tabellen skall endast redovisas för 2006.

Tabell 2.4 - Verksamhetskostnader och årsarbetskrafter 2006 för verksamhetsgren Skydd och beredskap mot olyckor och svåra påfrestningar samt övrig tillsyn	Kostnader (tkr)	Årsarbetskrafter
Totala kostnader VG Skydd och beredskap mot olyckor och svåra påfrestningar samt övrig tillsyn (exkl. OH)	1 435	3,5
varav stiftelser (206)	202	0,51
varav Kameraövervakning (211)	132	0,33
varav Bevakningsföretag (212)	232	0,59
varav Lotterier (215)	1	0,00
varav Jakt och viltvård (218)	757	1,80
varav Yrkesmässig trafik (243, 244)	12	0,03
varav Tillsyn av plan- och byggfrågor m.m., tillsyn över planväsendet (404)	2	0,01
varav Tillsyn av plan- och byggfrågor m.m., tillsyn över byggnadsväsendet (404)	28	0,07
varav Tillsyn enligt lag om skydd mot olyckor samt uppföljning av kommunernas krishanteringssystem (456)	69	0,18
Verksamhetsgrenens andel av myndighetsövergripande kostnader (10 + 11)	635	1,0
Totala kostnader VG Skydd och beredskap mot olyckor och svåra påfrestningar samt övrig tillsyn (inkl. OH)	2 070	4,5

Tabell 2.4.1 - tillsyn enligt plan- och bygglagen	Antal tillsynsobjekt i länet	Antal tillsynsobjekt som varit föremål för tillsyn	Antal tillsynsobjekt med allvarliga brister som inte åtgärdats ¹⁾
Sakområde och del av sakområde			
Tillsyn över planväsendet enligt PBL (404)	9	9	0
Tillsyn över byggnadsväsendet enligt PBL (404)	9	9	0
Summa	18	18	0

Definitioner till tabell 2.4.1:

1) Brister som återrapporteras i tabellen skall avse brister i tillsynen där länsstyrelsen beslutat att rikta kritik.

Kommentar:

För kommentarer hänvisas till separat redovisning till Boverket 2006-20-30; Rapport Redovisning 2006-11-03, Dnr: 400-8450-2006.

Mål 1: Länsstyrelsernas tillsyn över kommunerna, inom ramen för området skydd mot olyckor, skall bedöma och främja kommunernas förmåga att leva upp till de nationella målen, de verksamhetsmål och de särskilda skyldigheter som framgår av lagen (2003:778) om skydd mot olyckor. Tillsynen enligt lagen om skydd mot olyckor skall inriktas så att den kan samordnas med den uppföljning som skall ske av kommunernas uppgifter i samhällets krishanteringssystem enligt avtalet mellan staten och Svenska kommunförbundet.

Återrapportering 1

En sammanfattande bedömning av kommunernas arbete enligt lagen (2003:778) om skydd mot olyckor skall redovisas.

Samtliga kommuner i Södermanlands län har fastställda handlingsprogram för sin räddningstjänst och sin förebyggande verksamhet. Lag (2003:778) om skydd mot olyckor har en inriktning att

vara mer målstyrd än tidigare lagstiftning inom detta område. De mål som kommunerna har fastställt i sina handlingsprogram är nu aktuella att följas upp och utvärderas. Flera kommuner ser nu över de mål som skall fastställas för kommande mandatperiod.

Länsstyrelsen har inom sin tillsynsverksamhet följt upp kommunernas mer preciserade skyldigheter som återfinns i lag (2003:778) om skydd mot olyckor. Bedömningen är att kommunerna har handlingsprogram som riktar sig mot de nationella målen, men att kommunerna generellt sett bör prioritera sin uppföljning och utvärdering av angivna mål.

Tillsynen enligt lag (2003:778) om skydd mot olyckor, kommer att samordnas med den uppföljning ska ske av kommunernas uppgifter i samhällets krishanteringssystem enligt avtalet mellan staten och Svenska kommunförbundet. Detta kommer att ske i takt med den samordning som görs på det centrala planet inom tillsynsområdet.

Mål 2: Länsstyrelsernas tillsyn över kommunerna skall främja en effektiv tillämpning på byggområdet i syfte att tillgodose god kvalitet i byggande och förvaltning. Under 2006 skall länsstyrelserna särskilt rikta in tillsynen på tillämpningen av Boverkets föreskrifter (BFS 2003:19 HIN) om enkelt avhjälpna hinder.

Återrapportering 2

Redovisas separat till Boverket 2006-10-30

Rapport: Redovisning 2006-11-03

Dnr: 400-8450-2006

Mål 3: Länsstyrelsens tillsyn över planväsendet enligt plan- och bygglagen (1987:10) skall garantera en hög kvalitet i planprocessen och planläggningen och en enhetlig tillämpning av lagen.

Återrapportering 3

Redovisas separat till Boverket 2006-10-30

Redovisning 2006-11-03

Dnr: 400-8450-2006

Mål 4: För tillsyn som ej omfattas av någon av de övriga verksamhetsgrenarna inom verksamhetsområdet gäller det övergripande målet för verksamhetsområdet.

Återrapportering 4

(Redovisa, med kortfattade kommentarer och analyser i enlighet med bilaga 3.)

Redovisningen i tabell 2.4 i de fall då det inte har blivit redovisat på annat ställe.

VO Ärendehandläggning

Mål 1 Länsstyrelsernas verksamhet skall kännetecknas av en enhetlig rättstillämpning, god service och information samt en snabb och korrekt handläggning.

Återrapportering 1

Redovisa de viktigaste insatserna som genomförts för att utveckla service, information och handläggning av ärenden.

Ett viktigt arbete under 2006 har varit de fyra länsstyrelsegemensamma e-projekten, e-körkort, e-väktare, e-yrkestrafik och e-stiftelse där Länsstyrelsen i Södermanlands län aktivt deltagit i de två förstnämnda nationella projektgrupperna. Projekten är en första del i utvecklingen av Länsstyrelsen till en 24-timmarsmyndighet.

Länsstyrelsen deltar aktivt i det länsstyrelsegemensamma arbetet som handlat om "ett nummer in till länsstyrelserna", telsvar och kundtjänst. Det första steget avser körkort men behov finns inom andra verksamhetsgrenar.

Ytterligare länsstyrelsegemensamt arbete är upphandling och utveckling av den externa webben. Det handlar om bättre tillgänglighet för funktionshindrade samt service till allmänheten genom blanketter och information om länsstyrelsens verksamhet.

Inom IT och GIS har arbete pågått med att öka den interna tillgängligheten, bl.a. genom att skapa en länskatalog med planeringsunderlag och gemensamma databaser för GIS-material. Dessa utvecklingsinsatser är ännu inte avslutade och beräknas pågå även under 2007.

Verksamhetsgren Omställning av energisystemet

Tabellen 3.1.1 skall innehålla verksamhetskostnader enligt resultaträkningen. Fakta i tabellen skall redovisas endast för 2006.

Tabell 3.1.1 - Verksamhetskostnader och årsarbetskrafter 2006 för området energiomställning	Kostnader (tkr)	Årsarbetskrafter
Totala kostnader energiomställning (exkl. OH)	875	2,2
varav Bidrag till energiåtgärder (413)	875	1,3
varav Allm. och övergr. inom omst. av energisyst (420)	0	0,6
varav Förnybar energi (421)	0	0,2
varav Hushållning med energi (422)	0	0,05
varav Övriga ärenden inom omställning av energisystemet (429)	0	0,05
Verksamhetsgrenens andel av myndighetsövergripande kostnader (10 + 11)	387	0,6
Totala kostnader energiomställning (inkl OH)	1 262	2,8
varav Kompetensutveckling inom område 42 (4209)		
varav Vindkraft (4211)	0	0,10
varav Bioenergi (4212)	0	0,05
varav Solenergi (4213)	0	0,05

Kommentar:

Insatserna inom området har ökat kraftigt under året.

Mål 1: Länsstyrelsen skall verka för god hushållning med energi i bebyggelsen och en ökad andel förnybar energi. Länsstyrelsen skall även verka för en minskad användning av el och olja för uppvärmning av bostäder och lokaler.

Åtterrapporing 1

Länsstyrelserna skall redovisa väsentliga insatser utifrån målet.

Länsstyrelsen i Södermanlands län har under året arbetat intensivt med energiomställning av bostäder och lokaler. Genom att tidigt anordna informationsmöten i varje kommun har Länsstyrelsen fått en omfattande mängd ansökningar. Ärendemängden har mer än tredubblades under året. Detta medförde en ärendebalans på mer än fem månader för samtliga insatser inom energiområdet vid halvårsskiftet. Under andra halvåret 2006 har Länsstyrelsen arbetat intensivt med att minska ärendebalansen, trots ett tillflöde av 200 nya ärenden varje månad. Genom effektivare rutiner och resursförstärkningar har Länsstyrelsen vid årsskiftet 2006/2007 lyckats minska ärendebalansen till drygt en månad. Dessa insatser var av stor vikt för enskilda medborgares möjlighet att ställa om sin energianvändning.

Inom området ”energianvändning för lokaler inom offentlig verksamhet” har Södermanlands län beviljat mest energibidrag per invånare och är ett av de 4 län i landet som har beviljat mest medel totalt. En första uppföljning har visat att de beviljade bidragen förväntas minska energiförbrukningen med 44 procent i länet, jämfört med 6 procent i hela landet.

Verksamhetsgren EU-stöd

Tabell 3.2 skall innehålla verksamhetskostnader enligt resultaträkningen.

Fakta i tabellen skall endast redovisas för 2006.

Tabell 3.2 - Verksamhetskostnader och årsarbetskrafter 2006 för verksamhetsgren EG-/EU-stöd	Kostnader (tkr)	Årsarbetskrafter
Totala kostnader VG EG-/EU-stöd (exkl. OH)	8 672	17,1
varav EG:s strukturfonder (304)	66	0,14
varav Stöd till jordbruket (601)	4 845	11,47
varav Stöd till landsbygdsutvecklingsåtgärder exklusive kompetensutveckling (602)	1 356	2,12
varav Stöd till kompetensutvecklingsåtgärder inom lantbruket (603)	2 339	3,23
varav Stöd till fisket (622)	66	0,16
Verksamhetsgrenens andel av myndighetsövergripande kostnader (10 + 11)	3 837	4,8
Totala kostnader VG EG-/EU-stöd (inkl. OH)	12 509	21,9

Kommentar:

Kostnaderna för 601 har ökat beroende på ökade kostnader för kontrollerna. Redovisas mer detaljerat i den årliga rapporten till statens jordbruksverk.

Tabell 3.2.1 och 3.2.2 svarar mot åiterrapporteringskrav 2 som avser verksamhetsgren EG-/EU-stöd.

Tabell 3.2.1 - Kostnader för strukturfondsadministrationen (tkr)	Ramanslag (32:1)	Övrig finansiering	Årsarbetskrafter
- beredningssekretariat	-	-	-
- förvaltningsmyndighet	-	-	-
- utbetalande myndighet	-	-	-
- urvalskontroll	-	-	-

Kommentar:

Gäller inte Länsstyrelsen i Södermanlands län.

Tabell 3.2.2 – länsfakta inom EG-/EU-stöd	2006	2005	2004
Utbetalade bidrag, summa (tkr)			
Bidrag, vilka länsstyrelsen fattar beslut om och betalar ut	0	0	0
varav Artikel 33 (inom mål 1-området)	0	0	0
Bidrag, vilka länsstyrelsen inte fattar beslut om, men betalar ut	0	0	0
Bidrag, vilka länsstyrelsen har fattat beslut om, men där Jordbruksverket har gjort utbetalningen	376 598	338 576	349 166
varav Mål 1	0	0	0
varav Leader +	0	6 190	5 840
varav miljöersättningar	79 043	77 690	98 049
varav kompensationsbidrag	183	229	161
varav startstöd	2 328	1 095	933
varav investeringsstöd	12 100	3 780	2 198
varav gårdsstöd ¹⁾	270 268	244 079	-

1)För 2004 anges i stället djurbidrag och arealstöd

Kommentar:

De totala utbetalningarna har ökat något jämfört med 2005.

Mål 1: Länsstyrelsen skall i egenskap av förvaltningsmyndighet, utbetalande myndighet, beredningssekretariat och inom övrig handläggning säkerställa och utveckla effektiv handläggning av EU-stöden. Länsstyrelserna skall också säkerställa en effektiv och korrekt handläggning av de EU-finansierade program som löper ut 2006 samtidigt som förberedelser genomförs inför handläggningen av nya EU-finansierade program från 2007.

Åtterrapporering 1

Redovisa:

- hur arbetet med kontroller enligt artikel 4 i EG:s förordning 438/2001 genomförs inom respektive strukturfondsprogram, samt
- de fall där finansiella korrigeringar/skadestånd enligt artikel 39 i EG:s förordning 1260/99 förekommer.

Gäller inte Länsstyrelsen i Södermanlands län.

Mål 2: Utbetalande myndighets utbetalningar av medel från EU:s strukturfonder skall göras inom en månad efter det att fullständig rekvisition inlämnats till utbetalande myndighet eller i förekommande fall, beredningssekretariat.

Gäller inte Länsstyrelsen i Södermanlands län.

Åtterrapporering 2

Redovisa för respektive strukturfondsprogram samt för övriga EU-stöd, väsentliga avvikelser från målet att betala ut stöd inom en månad.

Gäller inte Länsstyrelsen i Södermanlands län.

Verksamhetsgren Trafikärenden samt övrig ärendehandläggning

Tabellen 3.3 skall innehålla verksamhetskostnader enligt resultaträkningen.

Fakta i tabellen skall endast redovisas för 2006.

Tabell 3.3 - Verksamhetskostnader och årsarbetskrafter 2006 för verksamhetsgren Trafikärenden samt övrig ärendehandläggning	Kostnader (tkr)	Årsarbetskrafter
Totala kostnader VG Trafikärenden samt övrig ärendehandläggning (exkl. OH)	8 854	21,3
<i>varav</i> Medborgarskap (202)	0	0,00
<i>varav</i> Överförmyndare (203)	68	0,10
<i>varav</i> Begravningsfrågor(204)	6	0,01
<i>varav</i> Näringsrättsliga frågor och konkurrens (205)	0	0,00
<i>varav</i> Lönegaranti, deponeringar m.m. (207, 208)	168	0,38
<i>varav</i> Kampsport (216)	0	0,00
<i>varav</i> Ärenden enligt ordningslagen, delgivning, m.m. (213, 214, 219)	36	0,05
<i>varav</i> Yrkesmässig trafik (241, 242, 249)	424	1,08
<i>varav</i> Körkortstillstånd m.m. (251)	1 998	4,94
<i>varav</i> Villkor och körkortsingripanden (252, 253)	1 921	4,44
<i>varav</i> Trafikföreskrifter m.m. (258, 259)	298	0,72
<i>varav</i> Överklaganden av kommuns beslut om detaljplaner och områdesbestämmelser enligt PBL (403)	446	0,80
<i>varav</i> Överklaganden av kommuns beslut om bygglov och förhandsbesked enligt--- PBL (403)	617	1,90
<i>varav</i> Markanvändningsfrågor m.m. (405-407, 409)	150	0,37
<i>varav</i> Stöd till boende (41) exkl 413	187	0,47
<i>varav</i> Kulturmiljö (436, 439)	77	0,19
<i>varav</i> Ärenden inom naturvård och miljöskydd (505, 509, 521-523, 529, 531, 539, 541, 543, 549, 551, 559, 561-563, 569, 571, 579)	2 384	5,66
<i>varav</i> Jordbruksfastigheter m.m. (606, 609)	74	0,19
<i>varav</i> Stöd inom rennäring (612)	0	0,00
Verksamhetsgrenens andel av myndighetsövergripande kostnader (10 + 11)	3 918	6,0
Totala kostnader VG Trafikärenden samt övrig ärendehandläggning (inkl. OH)	12 772	27,3

Kommentar:

Tabellen 3.3.1 - 3.3.9 svarar mot de krav på återrapportering avseende verksamhetsgren Trafikärenden samt övrig ärendehandläggning.

Tabeller 3.3.1 – länsfakta inom trafikområdet	2006-12-31	2005-12-31	2004-12-31
Antal fordon i trafik (enligt bilregistret)	182 202	181 404	177 742
Antal körkortsinnehavare	168 358	167 388	166 303
Antal innehavare av taxiförarlegitimation	1 676	1 627	1 561
Antal taxitillstånd	144	150	154
Antal busstillstånd	20	20	20
Antal godstillstånd	432	413	417

Kommentar:

Tabeller 3.3.2 – länsfakta inom trafikområdet						
Ärendetyp (avser endast de ärenden som finansieras via Vägverket)	Antal beslutade ärenden	Intäkter, tkr	Kostnader, tkr (inkl. OH)	Netto, tkr	Kostnad per ärende	
					inkl. OH	exkl. OH
Taxiförarlegitimation, 244	70	27	16	11	229	153
Körkortstillstånd i annat fall, 25100, 25101	3 726	928	1 135	-207	305	203
Körkortstillstånd efter återkallelse, 25102	193	188	368	-180	1 907	1 271
Förlängning enl. 3 kap. 12 § kkl (1998:488), 2513	439	83	21	62	48	32
Utbyte av utländska körkort, 2512	80	27	36	-9	450	300
Summa	4 508	1 253	1 576	-323		

Kommentar:

Antalet beslut om körkortstillstånd har markant minskat jämfört med förra året, framförallt avseende körkortstillstånd i annat fall.

En viss ökning av ansökningar om högre behörighet kan skönjas.

Tabeller 3.3.3 – länsfakta inom trafikområdet						
Försöksverksamhet med villkorlig körkortsåterkallelse	Antal beslutade ärenden	Intäkter, tkr	Kostnader tkr (inkl. OH)	Netto, Tkr	Kostnad per ärende	
					inkl. OH	exkl. OH
Sökande	9	9	9	0	1,00	0,67
Deltagande	16	53	52	1	3,25	2,17
Summa	25	62	61	1		

Kommentar:

Antalet är detsamma som förra året.

Tabeller 3.3.4 – länsfakta inom trafikområdet						
Prövning av ansökan om handledarskap	Antal beslutade ärenden	Intäkter, tkr	Kostnader tkr (inkl. OH)	Netto, tkr	Kostnad per ärende	
					inkl. OH	exkl. OH
Prövning av ansökan om handledarskap	3 479	381	380	1	1,0	0,67
varav bifall	2 999					
varav avslag	24					

Kommentar:

Antalet ansökningar om handledarskap var 3 737 st. under 2006. Nytt för i år är att sökanden skall betala en ansökningsavgift till länsstyrelsen och att ansökan skall innehålla ett intyg på att sökanden och den tänkta eleven genomgått en introduktionsutbildning gemensamt. De nya reglerna har medfört att handläggningen tagit mer tid än tidigare. Antalet ansökningar har dock varit markant färre än tidigare år.

Bidrag för vilka länsstyrelsen har fattat beslut, men där annan myndighet har gjort utbetalningen (tkr)	2006	2005	2004
Boverket: Engångsbidrag	40 240	10 045	9 279
Boverket: Periodiska bidrag totalt	28 686	28 726	29 305
Totalt	68 926	38 771	38 584
<i>varav Boverket: Nyutbet. periodiska bidrag (2006)</i>	2 881		

Kommentar:

Ökningen av antalet engångsbidrag under året återspeglar en fyrdubblad utbetalning av bidragen jämfört med året innan.

Genomsnittlig genomloppstid för första beslutet	2006	2005
Kompleta	0	0
Nybeviljade bidrag för ny- och ombyggnader enl. 1993 års regelsystem (dgr)	45	29
Andel ärenden med genomloppstid > 60 kalenderdagar (%)	24	0
Nybeviljade investeringsbidrag till hyresbostäder (dgr)	175	30
Andel ärenden med genomloppstid > 60 kalenderdagar (%)	100	0
Nybeviljade investeringsstimulans till hyres-/studentbostäder (dgr)	14	21
Andel ärenden med genomloppstid > 60 kalenderdagar (%)	0	0

Kommentar:

I ett ombyggnadsärende avseende investeringsbidrag har inte noterats att kompletteringar behövts. Det förklarar 175 dagars genomloppstid.

Beslut om stöd (antal första beslut)	2006	2005
Reguljära stöd		
Räntebidrag nybyggnad, 1993 års regelsystem	24	16
Räntebidrag ombyggnad, 1993 års regelsystem	19	25
Radonbidrag egnahem	74	57
Tillfälliga stöd		
Konvertering från direktverkande elvärme	96	
Konvertering från oljevärme	891	
Bidrag till solvärme	32	38
Investeringsstimulans till studentbostäder	5	1
Investeringsbidrag till studentbostäder, första beslut	0	0
Investeringsbidrag till hyresbostäder	13	14
Investeringsstimulans till hyresbostäder	14	9
Hissbidrag	0	0
Källsorteringsbidrag	34	9
Stöd för energieffektivisering m.m. (OFFROT)	100	214
Övriga beslut		
Beslut om omprövning	191	
Beslut om avslag/avskrivning	150	
Beslut om återkallande	20	
Beslut om utbetalning	863	
Beslut om omprövning efter utbetalning	20	
Investeringsbidrag till studentbostäder, första beslut	0	

Kommentar:

Tabellen ”Reguljära stöd” samt ”Tillfälliga stöd” anger alla typer av förstagångsbeslut, både beviljade samt avslag/avskrivning. Av dessa totalt 1 302 förstagångsbeslut utgör 150 stycken beslut om avslag/avskrivning.

Sammanlagt har 2 396 beslut fattats under år 2006 gällande bostadsfinansiering.

Avgifter m.m. resultatområde/ärendegrupp	Antal beslutade ärenden	Intäkter, tkr	Kostnader, tkr (inkl. OH)	Netto, tkr
Ärenden enl. stiftelseförordningen*	405			
- tillsyn	239	92	190	-98
- registrering	161	96	101	-5
Ärenden enl. förordning om bevakningsföretag	205	44	337	-293
Kameraövervakning	33	98	193	-95
Försäljning tjänster (resurssamverkan)	-			
- lokalvård	-	-	-	-
-övrigt	-	35	35	0
Pantbanksärenden	0	4	4	0
Lönegarantiärenden	43	168	167	1

* Redovisa även ingående respektive utgående balans av ärenden enligt stiftelseförordningen i en not.

Kommentar:

Den ingående balansen har inte tagits fram för 2006 då den efterfrågade uppgiften är ny för detta år. Den utgående balansen har redovisats i Tabell D och var totalt för gruppen 29 öppna ärenden.

A	B	C	D	E	F	G	H	I	J	K
Del av sakområde	Ingående balans 06-01-01	Antal inkomna/initierade ärenden under 2006	Antal beslutade ärenden under 2006	varav upphävd a beslut enligt PBL 12:3	Utgående balans 06-12-31 (F=B+C-D)	Antal överklagade ärenden under 2006	Antal överklagade ärenden som avgjorts i högre instans	varav antal ändrade	Genomsnittlig genomströmningstid (dagar)¹	Antal ej beslutade ärenden, äldre än två år.
Prövning av kommunens beslut enligt PBL 12:1 (402)		0	0	0	0	0	0	0	0	0
Överklagande av beslut om detaljplan och områdesbestämmelser enl. PBL (403)	19	30	47		2	86	8	1	124	0
Överklagande av beslut om bygglov och förhandsbesked enl PBL (403)	106	211	250		67	153	1	0	157	0

Kommentar:

Prövning av kommunens beslut enligt PBL 12:1

Under år 2006 togs inget beslut om upphävande av detaljplan enligt 12:3. Det är tillfredsställande att ingen kommun i länet fattade något antagandebeslut som måste upphävas. Till detta förhållande bidrog att Länsstyrelsen lämnar yttrande över samtliga detaljplaneförslag och ger tidiga signaler till berörda kommuner när innebörden av ett planförslag kan leda till att kommunens eventuella beslut att anta förslaget måste prövas.

Överklagande av beslut om detaljplan och områdesbestämmelser enl. PBL

Antalet överklaganden och beslutade ärenden skiljer sig inte mot 2005 vilket innebär mer än en fördubbling av antalet ärenden jämfört med 2004. Ärendena är prioriterade. Förra året var antalet oavgjorda ärenden vid årets utgång 19 st jämfört med 2 st detta år. Den genomsnittliga genomströmningstiden är fyra månader.

Överklagande av beslut om bygglov och förhandsbesked enl PBL

Antalet inkomna ärenden är fortsatt högt. Även dessa ärenden är prioriterade. Antalet avgjorda ärenden har ökat jämfört med förra året, 250 beslutade ärenden under 2006 jämfört med 191 st under 2005. Den utgående balansen har dessutom nästan halverats. Antalet överklaganden av Länsstyrelsen beslut har följaktligen ökat. Den genomsnittliga genomströmningstiden är dryga fem månader.

Mål 1: Kostnaden per trafikärende skall inte öka.

Åtterrapporing 1

Redovisa måluppfyllelsen och vad länsstyrelsen gjort för att uppnå denna. Ärenden, intäkter och kostnader skall redovisas enligt tabell 3.3.2, 3.3.3 och 3.3.4 i bilaga 3.

Mål 2: För ärendehandläggning som ej omfattas av någon av de övriga verksamhetsgrenarna inom verksamhetsområdet gäller det övergripande målet för verksamhetsområdet.

Åtterrapporing 2

Redovisa enligt bilaga 3.

Redovisningen i tabell 3.3 i de fall då det inte har blivit redovisat på annat ställe.

Övrig rapportering**Organisationsstyrning**

Mål 1: Den arbetsmarknadspolitiska satsningen skall underlätta länsstyrelsernas kommande generationsväxling och medför att länsstyrelsernas ordinarie personalstyrka tillförs cirka 310 anställningar under 2006 och 2007. Anställningarna skall vara påbörjade senast den 1 juli 2006. Anställningarna skall fördelas genom att cirka 210 personer bereds möjlighet att genomgå traineeutbildning och att cirka 100 anställningar ökar tillsynsverksamheten och förstärker ärendehandläggningen bl.a. inom områdena natur, miljö och energiomställning, livsmedel, samhällsplanering, socialtjänsten och andra politikområden som rör socialtjänstens omsorgs- och stödinsatser.

Tillsynen av socialtjänstens hantering av ärenden, verksamheter och anmälningar som rör äldreskyddet, barn och unga samt ärenden som rör arbetet med energiomställningen skall särskilt prioriteras.

Äldrepolitiken är en angelägen fråga och i det sammanhanget är det viktigt att den operativa tillsynen är effektiv, kan verka preventivt och uppvisa resultat. De personer som anställs genom den arbetsmarknadspolitiska satsningen skall efter 2007 finansieras inom ramen för den ordinarie medelstillelningen.

Återrapportering 1

Redovisas separat till Regeringen 8 mars, 2 maj, och den 21 augusti 2006.

Länsstyrelsen har enligt regeringens direktiv och vid önskade datum via elektronisk post lämnat begärda uppgifter. Länsstyrelsen erhöll medel till fem traineebefattningar och tre förstärkningstjänster. Sammanfattningsvis har Länsstyrelsen under 2006 anställt fem s k trainees fördelade inom följande områden och antal: en ekonomistyrning, en regionala analyser, en lantbruk och två naturvård. Medlen till förstärkningstjänsterna användes till att anställa två jurister inom områdena allmän förvaltning respektive plan- och miljöområdet samt en socialkonsulent för främst tillsynsuppgifter. Två av dessa åtta anställda är kvinnor.

Mål 2: Länsstyrelserna skall stärka det sektorsövergripande arbetet och samordningen av de olika sakområdena inom myndigheten för att uppnå effektiva lösningar samt bidra till en samordnad länsförvaltning.

Återrapportering 2**Redovisa**

- *länsstyrelsens framgångsfaktorer som bidragit till att stärka det sektorsövergripande arbetet,*

Länsledningens entydiga stöd och engagemang är en mycket viktig framgångsfaktor i såväl det interna sektorsövergripande arbetet som i arbetet med en samordnad länsförvaltning. Genom att sektorsövergripande uppdrag/projekt lyftes fram och fastställdes i verksamhetsplanen för 2006 har bättre förutsättningar skapats för länsledningen att styra och följa upp detta arbete. .

- *eventuella svårigheter och hinder för att arbeta sektorsövergripande på ett effektivt sätt och*

Svårigheten och utmaningen för Länsstyrelsen ligger i att hantera alla de sektorsuppdrag som myndigheten har att hantera från tid till annan. Nya arbetssätt måste ständigt utvecklas och förbättras.

- *hur kompetensutvecklingen har skett för att förstärka detta arbete.*

Kompetensutveckling sker i det dagliga arbetet, främst genom återkoppling och uppvisande av goda exempel. Länsstyrelsen deltar också i externa projekt och uppdrag, t. ex. som pilotlän i ett nationellt projekt för regionalt hållbar utveckling, i framtagandet av en skogsstrategi för länet, i jämställdhetsprojektet Genväg Sörmland och i arbetet med Ostlänken. Genom deltagande i olika projektverksamheter inhämtas kunskap som förmedlas i organisationen.

Mål 3: Länsstyrelsen skall integrera ett jämställdhetsperspektiv genom att i all sin verksamhet belysa, analysera och beakta kvinnors och mäns villkor i förhållande till de jämställdhetspolitiska målen.

Återrapportering 3

Redovisa gällande handlingsplan för länsstyrelsens arbete med jämställdhetsintegrering samt med utgångspunkt från denna, genomförda insatser och dess omfattning, uppnådda resultat och eventuella svårigheter i arbetet.

Handlingsplanen för jämställdhetsintegrering är i VP 2006 utpekad som en av de viktigaste utgångspunkterna för arbetet i myndigheten. Under 2006 har en allmän jämställdhetsutbildning "jämställdhetstriangeln" genomförts för alla anställda inom verksamheterna för landsbygd, rättsfrågor samt planering och kulturmiljö. Ett årligt jämställdhetsseminarium har genomförts för drygt 120 medarbetare i Länsstyrelsen. Seminariet syftade till att bidra till kunskapsuppbyggnad, värderingsdialoger och ett ökat engagemang kring Länsstyrelsens jämställdhetsuppdrag.

Handlingsplanen för jämställdhetsintegrering har genomförts i vissa delar. Inom verksamhetsgrenarna regional utveckling och social tillsyn sker ett omfattande och målmedvetet externt arbete, bl.a. genom projektverksamhet och utvecklingsarbete.

Inom regional utveckling arbetar projektet Genväg Sörmland med jämställdhet som drivkraft för regional ekonomisk tillväxt. Under året har projektet bl.a. publicerat en rapport om representation i sörmländska aktiebolag.

Pilotprojektet Lika Villkor genomför ett omfattande, flerårigt utvecklingsprogram för kvinnors företagande och entreprenörskap.

Inom flerlänsprojektet Verka Jämställt, genomför länsstyrelserna i Södermanland, Västmanland, Örebro och Östergötlands län ett ESF -finansierat utvecklingsprogram för jämställdhetsintegrering hos strategiska statliga aktörer under 2005-2007. I Södermanlands län deltar Försäkringskassan, Länsarbetsnämnden och Mälardalens högskola. Samtliga projekt visar entydigt att målinriktat, uthålligt arbete med strategin jämställdhetsintegrering ger resultat. Ledningens engagemang och resurser är nyckelförutsättningar.

För resultatredovisning m.m. se avsnitt Verksamhetsgren Utåtriktat sektorsövergripande arbete, återrapportering 4.

Inom verksamhetsgrenen **social tillsyn** pågår också en kontinuerlig utveckling där jämställdhetsintegrering utgör en självklar del. Ambitionen är att jämställdhetsperspektivet ska genomsyra alla steg i tillsynsprocessen från planering till uppföljning. Arbetet struktureras enligt följande schema:

Planering

- utforma mallar/ revidera mallar för tillsyn/råd/stöd av jämställdhetsarbetet inom socialtjänsten
- ta in och studera dokument/ jämställdhetsplaner m.m.

Genomförande

Kartlägg:

Könsfördelningen i följande grupper: brukare/klienter, personal och politiker (kommunstyrelse och nämnd) Hur stor andel av tillsynsobjekten har jämställdhetsdokument på kommunfullmäktige- nämnd-, verksamhets- och enhetsnivå? Hur stor andel av tillsynsobjektens jämställdhetsdokument innehåller brukar/klientperspektiv? Hur stor andel av tillsynsobjekten har riktlinjer för jämställdhet ur ett brukar/klientperspektiv.

Intervjuer med brukare/klient:

Riktat sig utbudet av sysselsättning/arbetsuppgifter/aktiviteter såväl till män som kvinnor?

Intervju med chefer, personal:

Hur arbetar ni med jämställdhet på er arbetsplats? Arbetar aktivt för att rekrytera män (eller kvinnor om de är underrepresenterade)?

Åtterrapporering

Det framgår tydligt i granskningsrapport att jämställdhetsperspektivet finns med. Jämställdhetsperspektivet belyses under återföring av tillsynsresultat till politiker, chefer och medarbetare

Beslut

I bilaga till beslutet framgår att jämställdhetsperspektivet i tillsynen har beaktats

Uppföljning

Har jämställdhetsarbetet utvecklats under året inom verksamheten?

Under 2006 har projektet ”Jämställd äldre och handikappomsorg” – ett utvecklingsprojekt för kommunala chefer, medarbetare och politiker inletts. Projektet innehåller kunskapsuppbyggnad, metodutbildning, nätverksbyggande inom länet och med kolleger från Stockholms län m.m. Projektet har deltagare från åtta av länets nio kommuner och leds av Länsstyrelsen. Det medfinansieras av ESF Mål 3 och skall avslutas under 2007.

För målgruppen politiker, chefer och kommunanställda inom Individ och familjeomsorgen har ett seminarium genomförts under 2006. Deltagandet var begränsat varför en uppföljning planeras 2007. Då är avsikten att bl.a. förmedla erfarenheter från projekt ”Jämställd äldre och handikappomsorg”.

Inom verksamhetsgrenen social tillsyn bedöms att behovet av kunskapsuppbyggnad är omfattande. Det dominerande intrycket är att jämställdhetsintegrering av verksamheten blir till fördel för alla parter – brukare, politiker, förvaltningsledningar, medarbetare och statens tillsynshandläggare.

De redovisade verksamhetsgrenarna har konstruktivt arbetat med jämställdhetsintegrering. Övriga prioriterade verksamhetsgrenar har under 2006 av resursskäl inte kunnat prioritera arbetet med jämställdhetsintegrering.

Mål 4: Felaktiga utbetalningar skall inte förekomma. I arbetet med att minimera antalet felaktiga utbetalningar skall under året främst prioriteras fel när det gäller utbetalningar som både beslutas och verkställs av länsstyrelserna.

Återrapportering 4

Länsstyrelserna skall

- identifiera riskområden för väsentliga/större utbetalningsfel,
- genom slumpmässiga urval/stickprovskontroller bedöma omfattningen av väsentliga respektive samtliga utbetalningsfel samt
- redovisa väsentliga legala, organisatoriska, tekniska m.fl hinder för måluppfyllelsen.

Länsstyrelsen har löpande underrättat Försäkringskassan om personer som uppstår uppsägningslön (lönegaranti).

Personaluppgifter

Enligt kraven i FÅB 3 kap 3§ skall myndigheter redovisa de åtgärder som har vidtagits i syfte att säkerställa att kompetens finns för att nå verksamhetens mål. I redovisningen skall det ingå en analys och en bedömning av hur de vidtagna åtgärderna sammantaget har bidragit till att nå verksamhetens mål.

Återrapportering.

Redovisa en analys och en bedömning av hur de vidtagna åtgärderna sammantaget har bidragit till att nå verksamhetens mål.

Länsstyrelsens övergripande inriktning och mål för kompetensförsörjningen för perioden 2006-2008 är att, genom rekryteringar och utbildningsinsatser, säkerställa generationsväxlingen. Andra mål rör ledarskapsutveckling, framtida chefsförsörjning samt utvecklings- och utbildningsinsatser kopplade till Länsstyrelsens organisations- och verksamhetsutveckling.

Under 2006 har gemensamma kompetensutvecklingsinsatser genomförts för att stärka Länsstyrelsens förmåga i arbetet med hållbar utveckling, tillsynsverksamhet, jämställdhetsintegrering och förberedelser för införande av e-handläggning inom flera förvaltningsområden. Introduktion och utbildning av trainees och övriga nyanställda har varit relativt omfattande.

Antalet rekryteringar har under 2006 vida överstigit det antal anställningar per år som Länsstyrelsen genomfört sedan början på 1990-talet. Det omfattande arbetet med rekryteringar har medfört att Länsstyrelsen haft begränsade möjligheter att arbeta med ledarskapsutveckling och chefsförsörjning. En annan bidragande orsak har varit vakanserna i länsledningen under delar av året. Ytterligare steg har dock tagits i implementeringen av Länsstyrelsens värdegrund och utvecklingen av lednings- och styrsystemet.

Personalförstärkningarna under 2006 har bidragit till arbetet med att nå de regionala miljömålen.

Länsstyrelsen hade vid årsskiftet 207 anställda, vilket är en ökning med 32 personer jämfört med läget vid föregående årsskifte. Av de 207 anställda hade 44 st, drygt 20 procent, någon form av tidsbegränsad anställning. Under 2006 har Länsstyrelsen anställt totalt 57 personer (20 män och 37 kvinnor), varav 17 fick en tillsvidare anställning (10 män och 7 kvinnor). Länsstyrelsen är trots detta fortfarande en kvinnodominerad arbetsplats, då kvinnorna utgör drygt 60 procent av de anställda. Under det gångna året slutade 22 anställda, 9 av dessa hade en fast anställning. Endast en av medarbetarna gick i pension, medan en anställd valde att arbeta ytterligare två år efter ha fyllt 65 år.

Utöver dessa anställningar har Länsstyrelsen erbjudit ett antal praktikplatser både till studeranden och till personer som har anvisats av arbetsmarknadsskäl.

Under 2006 har sjukfrånvaron glädjande nog sjunkit ordentligt från 5,6 procent till 3,9 procent. Detaljer framgår nedan.

Sjukfrånvaro 2006 och 2005

Enligt kraven i FÅB 7 kap 3§ redovisas de anställdas totala sjukfrånvaro i förhållande till den totala arbetade tiden. Även andelen långtidssjukskrivna ska redovisas.

Sjukfrånvaro i %	2006	2005
Kvinnor	4,3	6,9
Män	3,4	3,8
Totalt	3,9	5,6
Andel långtidssjukskrivna (60 dagar eller mer)	73,3	81,2

Sjukfrånvaro i % anställda – 29 år

Kvinnor	2,2	1,7
Män	0	0,3
Totalt	1,7	1,3
Andel långtidssjukskrivna (60 dagar eller mer)	1,8	0

Sjukfrånvaro i % anställda 30-49 år

Kvinnor	2,6	4,9
Män	0,8	0,4
Totalt	1,9	2,9
Andel långtidssjukskrivna (60 dagar eller mer)	8,2	14,9

Sjukfrånvaro i % anställda 50 år -

Kvinnor	6,1	8,8
Män	6,2	6,7
Totalt	6,1	8,0
Andel långtidssjukskrivna (60 dagar eller mer)	63,2	66,3

Antal anställda uppdelat på kön 2006

	Män	Kvinnor	Samtliga
Anställda -29 år	4	12	16
Anställda 30 – 49 år	38	53	91
Anställda 50 år -	37	63	100
Totalt	79	128	207

Antal anställda uppdelat på kön 2005

	Män	Kvinnor	Samtliga
Anställda -29 år	2	8	10
Anställda 30 – 49 år	33	44	77
Anställda 50 år -	34	54	88
Totalt	69	106	175

Uppdrag som skall redovisas i årsredovisningen 2006**Uppdrag från Regleringsbrev 2006**

1. Länsstyrelserna skall redovisa sina internationella insatser i Östersjöregionen, inklusive det gränsregionala samarbetet i Öresundsregionen samt Barentsområdet. Kostnader och finansiering för respektive länsstyrelses hela internationella verksamhet skall redovisas. Därvid skall kostnader för och finansiering av ovan nämnda insatser särredovisas.

Under år 2006 har inte några nya internationella engagemang eller projekt initierats av samma skäl som fanns föregående år. Däremot pågår förberedelser för att kunna genomföra en förstudie om kunskapsbehovet för att skapa ett tryggt och säkert samhälle i Östersjöregionen. Projektet ska bl.a. stärka det redan etablerade samarbetet såväl på regional som lokal nivå mellan Södermanlands län och Zemgaleregionen i Lettland. Medel för att genomföra förstudien har beviljats av SIDA och projektet kommer att genomföras under första delen av 2007.

Länsstyrelsen har under året haft en ytterst begränsat internationellt engagemang på grund av begränsade resurser. Inga nya aktiva insatser har tagits. Däremot har Länsstyrelsens erfarenheter och kunskaper efterfrågats inom vissa styrkeområden.

Länsstyrelsen har under året avsatt totalt 327 000 kronor av regionala utvecklingsmedel till internationella projekt under året fördelat på 60 000 kronor för medlemskap i East Sweden och 267 000 för deltagande i Interreg-projektet DIBEC. Länsstyrelsen har deltagit i ett antal internationella projekt till avgörande del finansierats av externa medel.

EU: Interreg projekt Dibec om kluster och innovationssystem tillsammans med en holländsk och ungersk region total budget 900 000 kronor EU finansierar 60 procent och regionala utvecklingsmedel 40 procent

EU: 6 ramprogram Expert till Zilina –regionen i Slovakien för framtagande av ett regionalt innovationssystem EU 500 000 100 procent finansierat EU

EU:6 ramprogram och DG V stora innovationsprogram INNOVA delprojekt NET BIO CluE där 16 regioner i Europa inom life Science sektorn utvecklar policy inför nästa programperiod total budget 16 miljoner kronor för Sörmlands del 1 000 000 kronor.

Länsstyrelsen har deltagit som koordinator inom Life science/bioteknik i ett OECD- projekt Regional specialisation and competence.

Inom Kvinnors företagande hade Länsstyrelsen under våren besök av en delegation under ledning av ministern för näringsliv och jämställdhet i Sydafrika. De önskade ta del av arbetet med att utveckla kvinnors företagande och resurscentra. Länsstyrelsen erhöll medel att göra förstudie utifrån sörmländska erfarenheter och det omfattande arbete som bedrevs i Ryssland för några år sedan under beteckningen WERAN. Syftet var att konkretisera ett samarbete mellan Sverige och Sydafrika. Arbetet finansieras helt av NUTEK med 250 000 kronor.

=====
4. Länsstyrelserna skall redovisa hur arbetet med att systematiskt integrera ett barnperspektiv i de verksamheter som rör barn fortskrider, med utgångspunkt i FN:s konvention om barnets

rättigheter. I redovisningen skall ingå vidtagna åtgärder utifrån den kartläggning av barnperspektivet som har genomförts, samt en redovisning av i vilken omfattning barnkonsekvensanalyser används i berörda verksamheter och utvecklingsmöjligheter för det arbetet. I detta arbete skall genomgående uppmärksammas att villkor och behov kan skilja sig åt för olika grupper av flickor och pojkar.

En uppföljande kartläggning har genomförts i Länsstyrelsens alla enheter under våren 2006 med utgångspunkt i den kartläggning som genomfördes under 2004. Två kompletterande frågor ställdes: Vad har genomförts efter kartläggningen 2004? Vad planeras under 2006? Frågorna avsåg också att ge svar på i vilken omfattning barnkonsekvensanalyser genomförs samt vilka utvecklingsmöjligheter som finns i arbetet med dessa och andra åtgärder. Som ett led i uppföljningen bjöd Länsstyrelsen in Barnombudsmannen till ett seminarium i april 2006. Syftet var att inspirera till fortsatt arbete, utveckla förmågan att se arbetet med barns perspektiv och att göra barnkonsekvensanalyser.

Det är framför allt i välfärdsenheten - sociala området och i arbetet med jämställdhet - samt inom enheterna för natur och kultur som planerade åtgärder från 2004 har genomförts. Inom det sociala området handlar det om utarbetade mallar/checklistor för att bevaka barns bästa vid granskningar inom individ- och familjeomsorgens olika verksamheter. Inom ramen för jämställdhetsarbetet har flera projekt beviljats medel för direkt eller indirekt stöd till barn i familjer där hederskulturen påverkar deras liv.

Inom natur-, kultur- och planenheter har medvetna satsningar gjorts för att bl.a. anpassa guidningar i naturreservat och vid fornlämningar till barn. Ekonomiska bidrag har lämnats för att möjliggöra besök av skolklasser. Skriftlig information om djur och växter har tagits fram för att särskilt nå barn. Hänsyn till barnperspektivet har också tagits vid bidrag till kommunala naturvårdsprojekt.

Miljöenheten medverkar i Socialstyrelsens referensgrupp i arbetet med "Barns miljö och hälsa". Landsbygdsenheten har bl.a. gjort vissa satsningar inom turismen med barn som målgrupp.

I det interna personalarbetet i myndigheten har den planerade översynen och revideringen av myndighetens policy för småbarnsföräldrar genomförts. Barnkonsekvensanalyser har inte genomförts i någon verksamhet.

Planering av ett utvecklingsarbete med barnkonsekvensanalyser har inletts inom den sociala tillsynen. Det handlar framför allt om att tydliggöra barnperspektivet i all handläggning och att efterfråga barnperspektivet i ansökningar om tidiga/förebyggande insatser till barn och unga. Erfarenheterna från det arbetet bedöms kunna överföras till andra delar av Länsstyrelsens tillsynsverksamhet samt till kris- och beredskapsarbetet. Den uppföljande kartläggningen visar att det pågår arbete med barnperspektiv inom flera andra verksamhetsgrenar och att det finns ambition och tydlig potential för att utveckla arbetet med barnperspektiv.

Arbetet redovisas också i särskild rapport, Dnr. 100-16195-2006; "Rapport från en uppföljande kartläggning av arbete med barnperspektivet i Länsstyrelsens verksamheter 2006".

=====
6. Länsstyrelserna skall påbörja förberedelserna för genomförandet av ett nytt landsbygdsprogram för perioden 2007-2013 samt bistå Jordbruksverket i dess förberedelsearbete. I ett nytt landsbygdsprogram kommer nationella och regionala strategier för landsbygdsutveckling och regional utveckling att samordnas. Länsstyrelserna skall säkerställa att genomförandet av det nya Landsbygdsprogrammet blir förankrat både i regionala strategier för regional utveckling och i det regionala miljömålsarbetet. De strategiska målen för regionens

landsbygdsområden skall vara så tydliga att de kan bli vägledande för prioriteringar och genomförandet av landsbygdsprogrammet i länet.

I län med självstyrelse- respektive samverkansorgan skall länsstyrelserna samråda om förberedelsearbetet med dessa organ. Förberedelsearbetet skall förankras i ett brett partnerskap.

Arbetet med den regionala genomförandeplanen för landsbygdsprogrammet har letts från Länsstyrelsens landsbygdsenhet och den styrgrupp som utgjorts av Länsstyrelsens enhetschefer samt berörda länsexperter. Styrgruppen för landsbygdsprogrammet har hållit möte en gång per vecka under oktober och november. Förankringen har skett i form av ett stort antal möten, både internt inom myndigheten samt externt med berörda organisationer och myndigheter. Dessa möten sammanfattas enligt följande:

- Den 8 augusti och den 11 oktober höll Länsstyrelsen möte med länets partnerskap, en bred sammanslutning av organisationer, näringslivsföreträdare och kommuner. Landsbygdsprogrammet var en av punkterna på dagordningen.
- Landsbygdsprogrammet har diskuterats med Regionförbundet Södermanland vid ett flertal träffar, bland andra de återkommande träffar som Länsstyrelsen och regionförbundet har. Två sådana, där landsbygdsprogrammet diskuterades, hölls den 28 augusti respektive den 25 september.
- Några av länets företagarföreningar har kontaktats för diskussioner om landsbygdsprogrammet, till exempel Björkviks företagarförening den 29 september.
- Två representanter för Länsstyrelsen deltog vid Riksantikvarieämbetets möte om landsbygdsprogrammet den 2 oktober.
- Länsstyrelsen träffade Skogsstyrelsen den 5 oktober.
- Den 8 november träffade Länsstyrelsen idégruppen för hästnäringen och presenterade det nya landsbygdsprogrammet.
- Styrelsen för det gamla Leaderområdet i Södermanland, Våg 21, träffades den 14 november.
- Den 17 november hölls ett remissmöte där Länsstyrelsen bjudit in ett fyrtiotal organisationer för att ge dem möjlighet att yttra sig kring landsbygdsprogrammet. Bland deltagarna fanns företrädare för såväl myndigheter som organisationer.
- Möte med företrädare för den gröna näringens riksorganisation (GRO) och företrädare för rådgivningen hölls på Länsstyrelsen den 11 oktober.
- Hushållningssällskapet och LRF träffades 13 oktober.
- Den 6 november diskuterades landsbygdsprogrammet med Ekologiska lantbrukarnas företrädare i Södermanland tillsammans med företrädare för rådgivningen och certifieringen.
- Interna infomöten med miljöenheten den 31 oktober, regional utveckling 19, 30 oktober
- Naturvårdsenheten och kulturmiljövården på Länsstyrelsen den 16 oktober
- Kompetensutvecklingen diskuterades i samordningslänens forum vid möte på Länsstyrelsen i Västerås den 18 oktober.
- Den 10 oktober hölls ett internt möte med företrädare för Länsstyrelsens olika berörda sakområden. Vid mötet togs en SWOT-analys för länets landsbygd fram.

Slutligen har programmet skickats på bred remiss till berörda organisationer.

8. Länsstyrelserna skall senast den 1 februari 2007 redovisa till Jordbruksverket hur smittskyddsläget i länet har utvecklats under år 2006. Av rapporten skall framgå antalet smittskyddsärenden (fördelade på besättningar, typer av sjukdomar och tidsomfattning) samt en översiktlig beskrivning av åtgärder och eventuella problem vid sanering.

Inrapporterat till Jordbruksverket den 1 februari 2007

=====

9. Länsstyrelserna skall senast den 1 februari 2007 redovisa till Jordbruksverket hur arbetet med samordning av den regionala krisberedskapsplaneringen vid eventuella epizootiutbrott fortskrider. Rapporten skall översiktligt beskriva de prioriteringar och åtgärder som genomförts under år 2006 samt eventuella problem.

Inrapporterat till Jordbruksverket den 1 februari 2007

=====

10. Länsstyrelserna skall senast den 1 februari 2007 redovisa till Jordbruksverket hur tillsynen har bedrivits under år 2006 enligt förordningen (1985:343) om kontroll av husdjur m.m. inkl. hälsokontrollprogram, seminverksamhet och avelskontroll. Rapporten skall översiktligt beskriva hur förordningen har efterföljts, eventuella skillnader i jämförelse med tidigare år samt eventuella problem.

Inrapporterat till Jordbruksverket den 1 februari 2007

=====

12. Länsstyrelserna skall i samverkan med Socialstyrelsen fortsätta följa och stödja samt betala ut ersättning för verksamhet med personliga ombud; inriktningen beskrivs i regeringsbeslut nr 16 den 18 maj 2000 (dnr S98/7454/ST och S99/4985/ST). Redovisningen av medlen samt erfarenheter av verksamheten skall redovisas till Socialstyrelsen för dess redovisning till regeringen (Socialdepartementet) som skall lämnas den 1 april 2006. Länsstyrelsernas redovisning skall lämnas till Socialstyrelsen senast den 1 februari 2006.

Har inrapporterats till Socialstyrelsen 1 februari 2006 diariernr 704-2058-2006

=====

13. Uppdrag om lagligheten i kommuners prövning av insatser enligt lagen (1993:387) om stöd och service till vissa funktionshindrade, LSS. Länsstyrelserna har i tillsynen under 2004 uppmärksammat att kommuner för över pågående insatser enligt socialtjänstlagen (2001:453), Sidan 23 av 71 SoL, till LSS för att öka underlaget för statliga bidrag. Det förekommer även att kommuner genom antagna riktlinjer begränsar enskildas rättigheter till personligt utformat stöd. Mot denna bakgrund skall länsstyrelserna - följa upp kommuners riktlinjer för LSS-insatser samt tillse att dessa utformas så att de inte begränsar enskildas rättigheter, samt - följa upp ett urval ärenden om LSS-insatser som beviljats de senaste två till tre åren för att få kunskap om förekomsten av att kommuner för över pågående insatser från SoL till LSS för att öka underlaget för statliga bidrag samt undersöka vilken typ av insatser som förs över. Uppdraget skall redovisas till regeringen (Socialdepartementet) senast den 30 januari 2007.

Redovisas till socialdepartementet 30 januari 2007 Länsstyrelserna lämnar in en gemensam nationell rapport när det gäller den ena delen av uppdraget, nämligen att följa upp kommuners riktlinjer för LSS-insatser samt tillse att dessa utformas så att de inte begränsar enskildas rättigheter.

Länsstyrelsen har i tillsynen inom handikappomsorgen inte observerat något ärende där kommuner för över insatser från SoL till LSS för att öka underlaget för statliga bidrag.

Däremot har Länsstyrelser observerat flera ärenden där kommuner gjort det motsatta, nämligen beviljat bistånd enligt SoL där den enskilde ansökt om LSS-insatser. En orsak kan vara att kommunerna kan ta ut avgifter om man ger hemtjänstinsatser enligt SoL men inte om insatserna i form av personlig assistans ges enligt LSS. Ett problem som Länsstyrelsen sett med att LSS insatser omvandlas till insatser enl. SoL är att den enskildes självbestämmanderätt över hur insatsen skall utföras begränsas."

=====
14. Länsstyrelserna skall senast den 15 mars 2007 lämna Socialstyrelsen underlag för rapporten om resursanvändning i fråga om äldrekyddsombud och deras arbete. Underlaget skall avse år 2006 och bl.a. omfatta antal anställda som arbetar med tillsyn inom äldreomsorgen - fördelat på äldre (tjänster före 2003) och nya tjänster (äldrekyddsombud) - antalet oanmälda och anmälda inspektioner i olika verksamheter, hur tillsynen har utvecklats, intensifierats och strukturerats mellan Socialstyrelsen och länsstyrelserna samt mellan och inom länsstyrelser. Rapporten bör även omfatta annan relevant information som har samband med den förstärkta tillsynen av äldreomsorgen hos Socialstyrelsen och länsstyrelserna, t.ex. effekter av tillsynen.

Redovisas till Socialstyrelsen 15 mars 2007

=====
15. Det har förekommit att kommuner inte tar sitt ansvar för barn med hemvist i Sverige som söker hjälp hos svenska utlandsmyndigheter (s.k. strandsatta/övergivna barn) och att socialnämnden inte har handlagt dessa ärenden på ett korrekt sätt. Länsstyrelserna får i uppdrag att förstärka tillsynen av socialtjänstens handläggning av dessa ärenden. Berörda länsstyrelser bör i dialog komma fram till hur uppdraget bör genomföras. Insatser, iakttagelser och resultat av tillsynen skall redovisas till regeringen (Socialdepartementet) senast den 1 februari 2007.

Redovisas till Socialdepartementet senast 1 februari 2007. Diariern 701-4925-2006.

=====
16. Insatser inom den sociala barn- och ungdomsvården innebär ofta ett stort ingrepp i barns och ungdomars samt deras familjers liv. Samhället tar i detta sammanhang på sig ett stort ansvar. Det måste därför ställas stora krav på insatsernas säkerhet och kvalitet liksom på rättssäkerheten i handläggning och dokumentation. Det finns brister i kommuners handläggning av anmälningar och utredningar av barn som far illa. Det förekommer att anmälningar inte behandlas och att allt för få anmälningar leder till utredning. Länsstyrelsens tillsyn av socialtjänsten när det gäller barn och unga behöver kraftigt utökade resurser för att klara tillsynen. Det skall ske med de nya resurser som nu tillförs länsstyrelsen inom ramen för sysselsättningsåtgärden år 2006 och 2007. Regeringen vill särskilt framhålla att en utökad tillsyn inom detta område på sina håll kan innebära en mycket kraftig ökning av resurserna jämfört med dagens nivå.

Länsstyrelsen skall under år 2006 och 2007 - särskilt utöva strukturerad och operativ tillsyn över samtliga enskilda och offentliga verksamheter där barn och unga ges insatser av socialtjänsten. Tonvikten skall ligga på kvalitet och säkerhet samt att brister skall åtgärdas,

- granska kommuners hantering av familjehemsärenden och familjehemsplaceringar,
- granska dokumentation och handläggning av utredningar i länets samtliga kommuner och se till att hanteringen är rättssäker samt att barn kommer till tals,
- påverka kommuner att aktivt planera för de resurser som behövs för att barn och unga skall få den vård, omsorg och tillsyn som de behöver,
- se till att barn och unga inte hamnar mellan stolarna när förvaltningar inom en och samma kommun, kommuner eller olika huvudmän tvistar,

- granska hur kommuner hanterar anmälningar om barn som far illa samt åtgärda eventuella brister.

Länsstyrelserna skall sammanställa och redovisa genomförd tillsyn och gjorda iakttagelser i en gemensam rapport som skall överlämnas till regeringen (Socialdepartementet) senast den 1 april 2008. Redovisningen skall beskriva socialtjänstens barn- och ungdomsvård - både det som är bra och det som brister samt trender inom området. Redovisningen skall även innehålla uppgifter om länsstyrelsens insatser för att komma tillrätta med brister och missförhållanden samt vad dessa insatser resulterar i. Av redovisningen skall även framgå hur många tjänster av den arbetsmarknadspolitiska satsningen som tillförts tillsynen av socialtjänstens verksamhet för barn och unga.

Redovisas till Socialdepartementet senast den 1 april 2008 – alltså ingen inrapportering för år 2006

=====
17. Uppgifter om antalet ej verkställda beslut och domar samt avslag, trots bedömt behov, för äldre och funktionshindrade enligt socialtjänstlagen (2001:453) och lagen (1993:387) om stöd och service till vissa funktionshindrade (LSS) per den 31 december 2005, skall samlas in - men inte sammanställas - gemensamt med Socialstyrelsen (görs fortsättningsvis endast vartannat år). Uppgifterna redovisas av länsstyrelserna som nyckeltal i årsredovisningen för 2007. Uppgifter som avser läget den 31 december 2006 skall samlas in och redovisas till Socialstyrelsen senast den 15 april 2007. Redovisningarna skall göras uppdelad på kön. Redovisningarna skall även omfatta antalet ansökningar hos länsrätten om en särskild avgift (sanktionsavgift) samt antalet utdömda avgifter och avgifternas storlek.

Redovisas till Socialstyrelsen 15 april 2007

=====
18. Socialstyrelsen skall i samarbete med länsstyrelserna redovisa en årlig sammanställning av de viktigaste iakttagelserna som gjorts inom ramen för länsstyrelsernas sociala tillsyn. För 2005 skall Socialstyrelsen till regeringen (Socialdepartementet) lämna en årsrapport senast den 30 juni 2006. Länsstyrelserna skall lämna underlag till årsrapporten till Socialstyrelsen efter överenskommelse myndigheterna emellan.

Redovisats till Socialstyrelsen i februari 2006 som utformat en nationell rapport som lämnats över till regeringen den 30 juni 2006 "Social tillsyn -2005"

=====
25. Länsstyrelserna skall redovisa en kommenterad sammanställning över ansökningar och beslut avseende tillstånd enligt 2 kap. lagen (2002:102) om allmännyttiga bostadsföretag sedan föregående redogörelse t.o.m. den 30 juni 2006. Redogör kortfattat för de bedömningar som legat till grund för länsstyrelsens beslut. Uppdraget skall redovisas separat till regeringen (Miljö- och samhällsbyggnadsdepartementet) senast den 1 oktober 2006.

Redovisats, se dnr 405-1559-2006

=====
26. Länsstyrelserna skall redovisa en sammanställning över de uppgifter om utdelningar från allmännyttiga bostadsföretag som lämnats till länsstyrelsen i enlighet med 1 kap. lagen

(2002:102) om allmännyttiga bostadsföretag samt andra former av ekonomiska överföringar mellan bolag och ägare/moderbolag. Länsstyrelserna skall också lämna en redogörelse för hur lämnad utdelning överensstämmer med bestämmelserna om högsta tillåtna utdelning, samt redovisa vilka allmännyttiga bostadsföretag som ej lämnat uppgifter om utdelning. Uppdraget skall redovisas till regeringen (Miljö- och samhällsbyggnadsdepartementet) senast den 1 oktober 2006.

Redovisats, se dnr 405-11148-2006

=====
27. a) Länsstyrelserna skall analysera och göra en egen bedömning av situationen på bostadsmarknaden i länet. Länsstyrelsen skall även redovisa i vilken omfattning och i vilket sammanhang som kommunerna antagit riktlinjer för bostadsförsörjningen.
b) Länsstyrelserna skall analysera och redovisa hur planeringen av bostadsförsörjningen samordnas med övrig kommunal, mellankommunal och regional planering.
c) Länsstyrelserna skall redovisa på vilket sätt och i vilken omfattning som de lämnat råd, information och underlag till kommunerna för deras planering av bostadsförsörjningen. Uppdraget skall redovisas till regeringen (Miljö- och samhällsbyggnadsdepartementet) senast den 15 maj 2006 med kopia till Boverket.

Redovisats, se dnr 405-16473-2006

=====
28. Länsstyrelserna skall bistå Boverket i verkets uppdrag att i samverkan med länsstyrelserna, kartlägga och utvärdera hur statens samlade roll och ansvar för att genom uppsikt och tillsyn säkerställa att samhällskraven i plan- och bygglagen tillgodoses i kommunernas fysiska planering och att tillämpningen av lagen blir enhetlig.

Redovisats separat till Boverket. Rapport: Redovisning 2006-22-03. Dnr: 400-8450-2006.

=====
31. Länsstyrelserna skall medverka i NUTEK:s arbete med att utveckla och anpassa datasystemet NYPS.

Länsstyrelsen deltar i arbetet med NYPS. Förberedelser av installation pågår.

=====
32. Länsstyrelserna skall nedanstående datum redovisa utgiftsprognoser i Hermes för åren 2006-2008 avseende anslaget 33:1 Allmänna regionalpolitiska åtgärder (utg. omr. 19). Länsstyrelsen skall vidare till nedanstående datum lämna en redovisning till NUTEK av anslag och prognoser m.m. för åren 2006-2008 gällande anslaget 33:1 Allmänna regionalpolitiska åtgärder (utg. omr. 19) enligt anvisningar från NUTEK.

- den 12 januari 2006 per den 31 december 2005,
- den 1 mars 2006 per den 31 januari 2006,
- den 27 april 2006 per den 31 mars 2006,
- den 14 augusti 2006 per den 30 juni 2006 och
- den 24 oktober 2006 per den 30 september 2006.

Redovisats enligt ovan.

=====
33. Länsstyrelserna skall redovisa i vilken omfattning medel har använts till följande verksamheter:

- a) utvärdering av insatser inom de regionala tillväxtprogrammen,
- b) säkerställande av uppföljningssystem m.m. i samband med bemyndigandesystemet på anslaget 33:1 Allmänna regionalpolitiska åtgärder.

Medelsredovisningen skall för respektive verksamhet vara uppdelad på dels medel från anslaget 32:1 Länsstyrelserna m.m., dels anslaget 33:1 Allmänna regionalpolitiska åtgärder. Redovisningen skall vara NUTEK till handa senast den 24 februari 2007.

=====
34. Länsstyrelserna skall kommentera andelen beviljade medel under anslaget 33:1 Allmänna regionalpolitiska åtgärder som avser medfinansiering av de regionala tillväxtprogrammen och EU:s strukturfondsprogram. Länsstyrelserna skall i före-kommande fall även kommentera och motivera annan användning av anslaget 33:1.

Länsstyrelsen har till 94 procent använt medel från anslag 33:1 till finansiering av det regionala tillväxtprogrammet (RTP). Resterande andel har främst använts till landsbygdsstöd. Av den totala andelen utbetalade medel har 28,7 procent gått till kluster och innovationssystem (2,4 miljoner kronor). 47,6 procent av medlen har gått till entreprenörskap (4,0 miljoner kronor), 11,6 procent har gått till regionförstoring i form av bostadsförsörjning och urbanpolitik (ca 1 miljon kronor). Till uppföljning och utvärdering av RTP har Länsstyrelsen använt 6,3 procent av medlen. Inom jämställdhet har Länsstyrelsen använt 17,9 procent av medlen till särskilda insatser inom RTP.

=====
35. Länsstyrelserna skall redovisa grunderna för gjorda prioriteringar inom anslaget 33:1 Allmänna regionalpolitiska åtgärder. Det avser dels prioriteringar mellan företagsstöd och regional projektverksamhet, dels prioriteringar mellan olika företagsstöd och mellan insatser inom den regionala projektverksamheten. I nämnda redovisning skall även ingå hur hållbar utveckling med fokus på jämställdhets-, integrations- och miljöperspektiven har prioriterats, så att insatserna bidrar till att uppfylla de nationella målen för respektive perspektiv.

Länsstyrelsen har sedan fyra år en policy för prioritering av anslaget 33:1. Länsstyrelsen prioriterar inte företagsstöd utan fokuserar på regionala projektmedel. Ett undantag utgöt landsbygdsutveckling och service.

Skälen till denna prioritering är resultatet av bl.a. NUTEK:s utvärderingar som visar på den ringa effekt som företagsstöd ger samt de begränsande medel som Länsstyrelsen har till sitt förfogande.

Länsstyrelsen har arbetat intensivt med hållbar tillväxt som en del av RTP strategi. Arbetet fokuseras på att "jobba smartare" snarare än att "jobba mera". Kluster, innovationssystem och entreprenörskap är här de viktigaste instrumenten för att "jobba smartare". 76,3 procent av de regionala utvecklingsmedlen har under 2006 använts i detta arbete.

För arbetet med hållbar utveckling har Länsstyrelsen haft tre tjänster som utvecklingsråd, med uppgift att integrera de tre olika aspekterna av hållbar utveckling i myndighetens arbete. Södermanland har varit ett av fyra pilotlän som under året arbetat med projektet Hållbar regional utveckling, under ledning av Naturvårdsverket och NUTEK.

Under 2006 har Länsstyrelsen fördjupat sitt arbete med jämställdhetsinsatser i projekten Lika villkor och Genväg Sörmland. Speciella insatser har gjorts inom kluster- och innovationsområdena, med tyngdpunkt på kvinnors företagande. Fyra av Södermanlands kluster har mer än 50 kvinnor anställda. Tre av klustren har färre än 40 kvinnor anställda. Vidare har Länsstyrelsen under lång tid arbetat med kvinnors nyföretagande, via de regionala och lokala resurscentra. Där är nyföretagandet bland kvinnor högre än i riket.

Inom integrationsområdet har Länsstyrelsen främst arbetat med ett partnerskap, tillsammans med näringslivet, för att öka sysselsättningen bland nyanlända invandrare. I länet har ett resurscentra för etniska minoriteter byggts upp (Neem). Neem har utvecklat en modell som lett till att ett antal mikroföretag har kunnat startas, bl.a. med hjälp av mikrokrediter till kvinnor. Arbetet har varit framgångsrikt och presenterades på världskonferensen i Madrid för Women World Banking hösten 2006.

36. Länsstyrelserna skall, efter särskilda riktlinjer från NUTEK, bistå verket i dess arbete med att till regeringen (Näringsdepartementet) rapportera samtliga beviljade regionala företagsstöd samt beviljade bidrag till lokal och regional projektverksamhet och stöd till kommersiell service för år 2005 och 2006.

Berör inte Länsstyrelsen i Södermanlands län.

37. Länsstyrelserna skall med utgångspunkt från sitt samordningsansvar enligt förordningen (2003:595) om regionalt utvecklingsarbete och den särskilda överenskommelse som slutits med Integrationsverket om introduktion för nyanlända invandrare, redovisa resultatet av den samverkan som utvecklats i länet mellan myndigheter, kommuner, näringsliv och organisationer för att åstadkomma en effektivare och snabbare etablering för nyanlända kvinnor, män, flickor och pojkar. Av redovisningen skall särskilt framgå hur länsstyrelserna bidragit till att det tagits emot nyanlända invandrare i länets kommuner samt en ökad samverkan kring sysselsättning, utbildning, svenskundervisning, praktikplatser och boende. Länsstyrelserna skall också redovisa om det finns hinder för samverkan samt lämna förslag på hur samverkan på regional nivå samt inom och mellan län skulle kunna utvecklas och effektiviseras. En kortfattad delredovisning skall lämnas till Integrationsverket och regeringen (Justitiedepartementet) senast den 1 augusti 2006 och därefter i årsredovisningen

Länsstyrelsen har utifrån samordningsuppdraget verkat för att stärka det regionala samverkansarbetet mellan myndigheter, kommuner och organisationer inom integrationsområdet rörande främst etableringen av nyanlända invandrare i länet. Under året har Länsstyrelsen genomfört en kartläggning av befintliga hinder för en effektiv etablering och driver, i likhet med regeringens övergripande mål för Sveriges integrationspolitik, en arbetsorienterad linje. Som en konsekvens har ett partnerskap bildats på regional nivå med en tydligare koppling till näringslivet, något som också präglar den reviderade regionala överenskommelsen kring insatser för nyanlända invandrare. I partnerskapet ingår länets kommuner, Regionförbundet Sörmland, olika representanter för näringslivets organisationer, Länsarbetsnämnden samt Integrationsverket och Migrationsverket.

40. Länsstyrelserna skall med stöd av Statens folkhälsoinstitut identifiera sin roll inom folkhälsoområdet med utgångspunkt i mål på politikområdes-, verksamhetsområdes- och verksamhetsgrensnivå samt redovisa insatser som görs och planeras inom sitt ansvarsområde

och som bidrar till att det övergripande folkhälsomålet och målen inom de elva målområdena (prop. 2002/03:35) kan nås. Redovisning skall ske till regeringen (Socialdepartementet) och Statens folkhälsoinstitut senast den 29 december 2006. Uppdraget gäller ej länsstyrelserna i Stockholms, Kalmar, Skåne, Värmlands, Dalarnas, Västernorrlands, Jämtlands och Norrbottens län.

Har redovisats till Socialdepartementet och Folkhälsoinstitutet, Dnr. 100-16190-2006; "Länsstyrelsens bidrag till folkhälsomålen - rapport från Södermanlands län".

=====

53. Länsstyrelserna skall bistå Post- och telestyrelsen (PTS) i dess uppdrag att redovisa hur utbyggnaden av IT-infrastrukturen fortskrider i enlighet med de riktlinjer som PTS utarbetat i samråd med länsstyrelserna och andra berörda intressenter. Uppdraget gäller inte länsstyrelserna i Kalmar, Gotlands, Skåne och Västra Götalands län.

Under 2006 har viss utbyggnad av IT-infrastruktur skett i enlighet med de riktlinjer som PTS utarbetat i samråd med Länsstyrelsen och andra berörda intressenter. Detta arbete har skett i samverkan med andra IT-infrastruktursatsningar i länet. Arbetet har under 2006 samordnats av en regional projektkoordinator för IT-infrastruktursatsning i länet som fortlöpande har rapporterat till Länsstyrelsen.

=====

54. Länsstyrelserna skall redovisa erfarenheter av arbetet med IT-infrastrukturstöden till kommunerna. Uppdraget gäller inte länsstyrelserna i Kalmar, Gotlands, Skåne och Västra Götalands län.

Berörda kommuner har under 2006 redovisat IT-infrastruktursatsningar motsvarande omkring 96 procent av det totala stödberättigade underlaget. Detta omfattar områdesnät enligt 2000:1469, ortsammanbindande nät enligt 2001:350, stomnät enligt 2003:62 samt utbyggnad i eftersatta områden enligt 2004:619.

Nuvarande utbyggnad av IT-infrastruktur i länet har resulterat i en mycket hög möjlig anslutningsgrad via ADSL samt radiobaserat teknik för tillgång till datakommunikation med hög hastighet.

=====

55. Länsstyrelserna skall redovisa utfall av kommunstöd enligt lagen (2000:1335) om kreditering på skattekonto av stöd till kommuner för anläggande av telenät och de till lagen hörande förordningarna, dvs. storleken på de belopp som anmälts till Skatteverket att krediteras kommunernas skattekonton. Länsstyrelserna skall senast den 22 februari 2006 och den 19 juli 2006 till NUTEK lämna en redovisning avseende utfallet samt en prognos för utfallet för 2006 och 2007. Redovisningen skall lämnas enligt anvisningar från NUTEK. Uppdraget gäller inte länsstyrelserna i Kalmar, Gotlands, Skåne och Västra Götalands län.

Länsstyrelsen har under 2006 beslutat om 19,9 mkr i kommunstöd enligt lagen (2000:1335) om kreditering på skattekonto. Stödet är riktat till kommuner för anläggande av telenät enligt 2000:1469 (områdesnät) samt 2004:619 (eftersatta områden). Redovisning av prognos för 2006 och 2007 samt utfall under 2006 har lämnats till NUTEK enligt anvisningar.

=====

56. Länsstyrelserna skall nedanstående datum till NUTEK lämna en redovisning av anslag och prognoser m.m. för åren 2006-2007 gällande anslaget 37:7 IT-infrastruktur: Regionala transportnät m.m. (utg.omr. 22) enligt anvisningar från NUTEK.

- den 12 januari 2006 per den 31 december 2005,
- den 1 mars 2006 per den 31 januari 2006,
- den 25 april 2006 per den 31 mars 2006,
- den 14 augusti 2006 per den 30 juni 2006 och
- den 24 oktober 2006 per den 30 september 2006.

Uppdraget gäller inte länsstyrelserna i Kalmar, Gotlands, Skåne, och Västra Götalands län.

Länsstyrelsen har under året avrapporterat användning och utbetalningsprognoser av anslag 33:1 till Nutek vid följande rapportdatum:

2006-01-12 per den 2005-12-31
2006-03-01 per den 2006-01-31
2006-04-27 per den 2006-03-31
2006-08-14 per den 2006-06-30
2006-10-24 per den 2006-09-30
2007-01-15 per den 2006-12-31

Samtliga rapporter återfinns i akten, dnr 303-11986-2005

=====

58. Länsstyrelser i län med regionala självstyrelseorgan eller samverkansorgan skall vid förfrågan från länens programansvariga (för RTP) redovisa beslutade och utbetalade belopp samt vilket eller vilka av myndighetens anslag som utnyttjats inom ramen för RTP avseende 2005. Medel från andra myndigheters anslag som fördelats till länsstyrelser och som använts i RTP för medfinansiering skall redovisas för respektive anslag. Länsstyrelserna skall bistå NUTEK med underlag vid uppföljningen av regionala tillväxtprogram avseende 2005 enligt närmare anvisningar från myndigheten.

Se rapport "Att jobba mer och jobba smartare – uppföljning av regionalt tillväxtprogram för Sörmland 2006" – Regionförbundet Sörmland 2006-06-30

=====

63. Länsstyrelserna i län med samverkansorgan eller regionala självstyrelseorgan skall redovisa hur de inom anslaget 33:1 Allmänna regionalpolitiska åtgärder (utg.omr. 19) har prioriterat projekt som bidrar till att nationella mål får genomslag i länet samtidigt som regionala förutsättningar beaktas. Länsstyrelserna skall särskilt redogöra för projekt som fått bidrag fördelat på kategorierna samordning av de statliga insatserna i det regionala utvecklingsarbetet, jämställdhetsinsatser samt insatser för samordnade servicelösningar i glesbygd.

Länsstyrelsens strategi för det regionala utvecklingsarbetet har fått ökat fokus på hållbarhetsperspektivet och dess tre dimensioner.

Länsstyrelsen i Södermanlands län har fokuserat på:

- **att ta fram kunskapsunderlag och analyser om tillståndet i regionen (länet och Stockholm Mälarenregionen).**

Kunskapsunderlaget har använts i kontakter med internationella, nationella, regionala och lokala målgrupper. Ett innovation index har arbetats fram för regionen som också använts i övriga regioner i landet. Vidare har utveckling och uppföljning av kvantitativa indikatorer för RTP

Sörmland genomförts, på uppdrag av Regionförbundet Sörmland. Särskilt material har arbetats fram, t.ex. om

- Upplevelsenäring och Hälsa
- Första delen i en strukturanalys/metodstudie tillsammans med NUTEK
- Insatser för kvinnors entreprenörskap
- Jämställdheten inom partnerskapen i RTP samt styrelserepresentation i företag
- Värderingsstudie om Dagens ungdomar – Morgondagens arbetskraft (tredje omgången).
- Kluster och regional specialisering, för OECD och EU, inom Life Science

• **att se till att nationella mål och program genomförs och får genomslag i regionen, samtidigt som hänsyn tas till regionala förhållanden och förutsättningar.**

För att förverkliga de nationella målen i den regionala utvecklingspolitiken har Länsstyrelsen, inom ramen för RTP, fokuserat på entreprenörskap och kluster samt innovationssystem. Inom den regionala näringspolitiken har Länsstyrelsen haft samma fokusering, men också på entreprenörskap med tyngdpunkt på kvinnors företagande.

Inom kluster och innovationssystem har Länsstyrelsen också hållit ihop det regionala systemledningsarbetet i länet. Representanter för samtliga kluster, forskare från universitet samt Vinnova och NUTEK har deltagit.

Länsstyrelsen har haft metodansvar för jämställdhetsarbetet inom RTP, på uppdrag av Regionförbundet Sörmland. Länsstyrelsen driver, tillsammans med nationella aktörer, ett omfattande arbete med tyngdpunkt på jämställdhet som drivkraft för hållbar tillväxt. Det sker i två stora jämställdhetsprocesser; Lika villkor, med fokus på kvinnors entreprenörskap och Genväg Sörmland, med fokus på jämställdhetsintegrering och gender management.

Inom området kommersiell service har Länsstyrelsen följt upp ett omfattande utvecklingsprojekt som pågick under 2004 – 2005 samt arbetat med enskilda handlare i Vingåkers kommun.

Länsstyrelsen har haft en strategisk roll vid Pfizers lokalisering till Strängnäs. I arbete med infrastrukturfrågor, t.ex. med Ostlänken, har Länsstyrelsen också haft en strategisk roll. För att utveckla "lärandet" i dessa processer har systematisk dokumentation genomförts samt spridning av gjorda erfarenheter och uppbyggnad av den egna kompetensen.

Länsstyrelsen har utvecklat metoder för att årligen följa upp kluster som medfinansieras samt för att systematiskt arbeta med långsiktig uppföljning - vad har kluster- och innovationsarbetet givit för effekter efter de senaste tre årens arbete?

Studier har pågått av longitudinella effekter av stöd till projekt inom kompetens och innovationssystem. Det har skett genom uppföljningar av satsningar på en särskild inriktning inom Informationsdesign i Mälardalens Högskola och dess kompletterande inkubatorverksamhet (Ideaplant) samt klustret Informationsdesign.

Sammanställning över väsentliga uppgifter

Sammanställningen skall göras enl. 2 kap. 4 § Förordning (2000:605) om årsredovisning och budgetunderlag.

		2006	2005	2004	2003	2002
Låneram	beviljad	5 000	6 000	4 000	4 000	3 000
	utnyttjad	2 824	2 383	3 028	1 559	2 194
Kontokredit hos RGK	beviljad	4 900	4 900	4 900	4 900	4 900
	max. utnyttjad	0	0	0	0	0
Räntekonto	räntekostnader	65	53	54	126	97
	ränteintäkter	1 558	357	132	544	617
Totala avgiftsintäkter (ktogrupp 31-34, 7)	mynd. disponerar	3 367	3 393	2 543	3 850	3 715
	mynd. ej disponerar	3 678	3 812	3 920	4 131	3 727
Jämförelse med beräknade avgiftsintäkter (ktogrupp 31- 34, 7) enl. regleringsbrev		3 880	2 864	3 154	4 000	4 000
		4 170	4 000	3 720	3 722	1 900
Anslagskredit	beviljad	2 273	0	2 101	1 002	1 900
	utnyttjad	0	0	205	0	0
Summa utg. reservationer (anslag)		0	0	0	0	0
Summa anslagssparande 1)		1 836	13 262	24 016	2 339	1 854
- därav in-tecknat av åtaganden med stöd av reservationer och anslagssparande		680	0	24 016	2 339	1 854
Bemyndiganden	tilldelat	15 000	39 016	14 000	40 692	29 884
	summa åtaganden	5 465	13 354	24 016	10 883	10 552
Årsarbetskrafter (åa)*		188,5	154,5	145	141	141
Medelantalet anställda*		174	166	173	175	173
Driftkostnad per åa		631	666	722	731	673
Årets kapitalförändring		1 937	207	-3 448	-1 556	-563
Balanserad kapitalförändring		- 9 368	-9 574	-6 125	-4 560	-3 997

* Mätmetod skall finnas dokumenterad.

- 1) Varav 410 tkr från Länsstyrelsens förvaltningsanslag (18.32.01.003)
 Varav 270 tkr från anslaget frö Regional ut veckling (19.32.01)
 Varav 1 156 tkr från anslaget för IT-infrastruktur (22.37.07)

Finansiell redovisning

Uppgifter enligt 7 kap. 2 § i Förordning om årsredovisning och budgetunderlag (2000:605) för år 2006.

Styrelseledamot	Skattepliktig ersättning (kr)	Bilersättning enligt schablon (kr)	Uppdrag som styrelseledamot m.m.
Ekström, Anna	1 670	396	1)
Ekström, Hans			2)
Finstorp, Lotta			3)
Furustrand, Reynoldh	3 568	1 004	
Hagberg, Liselott	4 350	0	
Jönsson, Lena	1 450	0	4)
Lindbäck, Christina	3 138	428	
Mattsson Christina	2 900	0	5)
Olofsson, Fredrik	0	0	6)
Spånt, Roland	4 570	396	
Söderström, Magnus	2 900	0	7)
Summa	24 546	2 224	

Ledande befattningshavare vid länsstyrelsen: (tkr)

Könberg, Bo	555	1	Länsarbetsnämnden, ordf
Ekelund, Kurt	531	1	Länsarbetsnämnden, t f ordf (060501-061231)
Möllergren, Caj	583	1	
Summa	1 669	3	

1) Ekström, Anna	SACO Akademikernas erkända arbetslöshetskassa AMS Första AP-fonden Uppsala universitet
2) Ekström, Hans	Mälardalens Högskola Länstrafiken Sörmland Länstrafiken Mälardalen Mälalab
3) Finstorp, Lotta	Polisstyrelsen i Södermanlands län Arbetsmarknadsnämnden, Flen Flens Industrihus AB (INDAB)

4) Jönsson, Lena	Pliktverket Kasernen Fastighets AB
5) Mattsson, Christina	STIM
6) Olovsson, Fredrik	Riksbanksfullmäktige Polisstyrelsen i Sörmland
7) Söderström, Magnus	Teknikbyn i Västerås AB Programrådet för arbetslivsforskning inom VINNOVA

Inga framtida åtaganden om ersättningar eller förmåner har avtalats, varken med ledande befattningshavare vid länsstyrelsen eller styrelseledamöter.

RESULTATRÄKNING (TKR)

RESULTATRÄKNING 2006-01-01--2006-12-31	Utfall 060101- 061231	<i>Jämförelsetal 050101- 051231</i>	Not.
Verksamhetens intäkter			
Intäkter av anslag	82 396	73 491	1
Intäkter av avgifter och andra ersättningar	3 367	3 393	2,3
Intäkter av bidrag	32 077	29 499	4
Finansiella intäkter	1 558	358	5
<i>Summa</i>	119 398	<i>106 741</i>	
Verksamhetens kostnader			
Kostnader för personal	-82 195	-69 203	6
Kostnader för lokaler	-5 973	-5 425	6
Övriga driftkostnader	-30 903	-28 387	6
Finansiella kostnader	-65	-53	7
Avskrivningar och nedskrivningar	-962	-1 060	
<i>Summa</i>	-120 098	<i>-104 128</i>	
Verksamhetsutfall	-700	<i>2 613</i>	
Uppbördsverksamhet			
Intäkter av avgifter m.m. samt andra intäkter som inte disponeras av myndigheten	3 678	3 811	
Medel som tillförts statsbudgeten från uppbördsverksamhet	-3 678	-3 811	
<i>Saldo</i>	0	<i>0</i>	
Transfereringar			
Medel som erhållits från statsbudgeten för finansiering av bidrag	15 614	17 910	8
Medel som erhållits från myndigheter för finansiering av bidrag	37 050	92 909	8
Övriga erhållna medel för finansiering av bidrag	7 568	1 838	8
Upplösning av fonder m.m. för transfereringsändamål	-42	-18	18
Lämnade bidrag	-57 553	-115 046	9
<i>Saldo</i>	2 637	<i>-2 407</i>	
Årets kapitalförändring	1 937	<i>207</i>	10

BALANSRÄKNING (tillgångar)

BALANSRÄKNING (Tkr) 2006-12-31	061231	051231	Not
TILLGÅNGAR			
Immateriella anläggningstillgångar			
Rättigheter och andra immateriella anläggningstillgångar	327	441	11
Summa immateriella anläggningstillgångar	327	441	
Materiella anläggningstillgångar			
Maskiner, inventarier, installationer m.m.	2 778	2 063	12
Summa materiella anläggningstillgångar	2 778	2 063	
Fordringar			
Kundfordringar	227	241	
Fordringar hos andra myndigheter	5 450	4 962	
Övriga fordringar	342	251	
Summa fordringar	6 019	5 454	
Periodavgränsningsposter			
Förutbetalda kostnader	1 583	1 415	13
Upplupna bidragsintäkter	4 343	2 726	13
Övriga upplupna intäkter	69	280	13
-			
Summa periodavgränsningsposter	5 995	4 421	
Avräkning med statsverket			
Avräkning med statsverket	268	-5 931	14
Summa avräkning med statsverket	268	-5 931	
Kassa och bank			
Behållning räntekonto i Riksgäldskontoret	63 571	68 300	15
Övriga tillgodohavanden i Riksgäldskontoret	3 214	4 420	16
Summa kassa och bank	66 785	72 720	
Summa tillgångar	82 172	79 168	

BALANSRÄKNING (kapital och skulder)

BALANSRÄKNING (Tkr) 2006-12-31	061231	051231	Not
KAPITAL OCH SKULDER			
Myndighetskapital			
Balanserad kapitalförändring	-9 368	-9 574	17
Kapitalförändring enligt resultaträkningen	1 937	207	10
Summa myndighetskapital	-7 431	-9 367	
Fonder			
Fonder	107	64	18
Summa fonder	107	64	
Avsättningar			
Avsättningar för pensioner och liknande förpliktelser	134	57	19
Summa avsättningar	134	57	
Skulder m.m.			
Lån i Riksgäldskontoret	2 824	2 384	20
Skulder till andra myndigheter	4 505	3 635	
Leverantörsskulder	8 842	4 249	
Övriga skulder	2 151	2 534	
Depositioner	3 237	4 437	
Summa skulder	21 559	17 239	
Periodavgränsningsposter			
Upplupna kostnader	5 923	7 546	21
Oförbrukade bidrag	61 881	63 629	21
Summa periodavgränsningsposter	67 804	71 175	
Summa kapital och skulder	82 173	79 168	
Ansvarsförbindelser:			
Övriga ansvarsförbindelser			
- Omvända ansvarsförbindelser (avskrivningslån)	680	534	22

ANSLAGSREDOVISNING (TKR)								
REDOVISNING MOT ANSLAG 2006-01-01--2006-12-31								
Anslag/Anslagsbeteckning	Ingående överföringsbelopp	Årets tilldelning enl regleringsbrev	Fördelade anslagsbelopp	Omdisp. anslagsbelopp	Indragning	Totalt disponibelt belopp	Utgifter	Utgående överföringsbelopp
18:32:01003 Länsstyrelsens (ramanslag)	933	75 772				76 705	-76 295	410
18:32:0210 Kommunala samverkansorgan/ Regionförbundet Sörmland (ramanslag)		1 789				1 789	-1789	
19:33:01003 Allmänna regionalpolitiska åtgärder (ramanslag)	240	9 024				9 263	-8 993	270
22:37:07003002 (2004) IT-infrastruktur: Regionala transportnät m.m. (ramanslag)	12 089					12 089	-10 934	1 156
SUMMA ANSLAG	13 262	86 585	0	0	0	99 846	-98 011	1 836

Not 23

--

Finansiella villkor**18:32:01003 Länsstyrelsens ramanslag**

- Utöver tilldelat belopp disponerar länsstyrelsen en räntekontokredit på 4 900 tkr. Räntekontokrediten har ej utnyttjats.
- Länsstyrelsen disponerar en låneram på 5 000 tkr. Av ramen har 2 824 tkr utnyttjats vid budgetårets slut.
- Länsstyrelsen har enligt uppdrag 30 i regleringsbrevet lämnat utgiftsprognoser för anslaget i system Hermes enligt angivna datum.

18:32:0210 Kommunala samverkansorgan/Regionförbundet Sörmland

- Enligt regleringsbrevet för 2006 skall länsstyrelsen betala 1 789 tkr av anslaget till Regionförbundet Sörmland. Av dessa medel har 1 650 tkr betalats ut med en tolfedel per månad med undantag för januari månad då 139 tkr betalats ut.

19:33:01003 Allmänna regionalpolitiska åtgärder

- Av tilldelade medel får högst 300 tkr användas för uppföljning och utvärdering. Länsstyrelsen har använt hela det beloppet (300 tkr) av anslagsmedlen för uppföljning och utvärdering under år 2006.

22:37:07003002 IT-infrastruktur: Regionala transportnät m.m.

- Medlen avses användas till stöd till kommuner för IT-infrastrukturuppbyggnad m.m. i enlighet med förordningen (2001:350). Genom särskilt regeringsbeslut 2004-12-22 stoppades utbetalningar från detta anslag under år 2005. Regeringsbeslutet upphävdes dock (2005-11-03; 2005-12-08) Länsstyrelsen har därför under år 2006 utbetalat 10 934 tkr från detta anslag.

Bemyndiganderedovisning (tkr)

Anslag/Anslagsbeteckning	Tilldelad bemynd.ram	Ingående åtaganden	Utestående åtaganden	Utestående åtagandenas fördelning per år			
				2007	2008	2009	2010
19:33:01003 Allmänna regionalpolitiska åtgärder	15 000	8 254	5 465	3 901	1 564	0	0

* Enligt regeringsbeslut den 22 december 2004 kan anslagssparande från 2004 inte användas vid ingången av 2005 utan i stället blir tillgängligt senast under 2006.

REDOVISNING MOT INKOMSTITTEL (TKR)**REDOVISNING MOT INKOMSTITTEL 2006-01-01--2006-12-31**

Inkomst-titel	Benämning	Inkomster	Beräknat belopp enligt regl. brev 2006	Not 24
2511	Expeditions- och ansökningsavgifter	463	410	
2537	Miljöskyddsavgifter	2 570	2 500	
2539	Täktavgifter	213	350	
2552	Övriga offentligrättsliga avgifter	237	250	
2714	Sanktionsavgifter m.m.	126	400	
2811	Övriga inkomster av statens verksamhet	44	30	
9455	Lotteriavgifter	24	25	
SUMMA TOTALT		3 677	3 965	

FINANSIERINGSANALYS 2006	06-01-01--06-12-31	Not	05-01-01--05-12-31
DRIFT			
<i>Kostnader</i>	-119 060	25	-103 078
Finansiering av drift			
Intäkter av anslag	82 396		73 491
Intäkter av avgifter och andra ersättningar	3 366		3 393
Intäkter av bidrag	32 077		29 499
Övriga intäkter	1 558		358
<i>Summa medel som tillförts för finansiering av drift</i>	119 397		106 741
<i>Minskning (+) av lager</i>			60
<i>Ökning (-) av kortfristiga fordringar</i>	-2 984		-126
<i>Ökning (+) av kortfristiga skulder</i>	6 230		3 993
Kassaflöde från drift	3 583		7 590
INVESTERINGAR			
Investeringar i materiella tillgångar	-1 462		-190
Investeringar i immateriella tillgångar	-102		-188
<i>Summa investeringsutgifter</i>	-1 564		-378
Finansiering av investeringar			
Lån från Riksgäldskontoret	1 402		416
- amorteringar	-962		-1 060
Försäljning av anläggningstillgångar	0		0
<i>Summa medel som tillförts för finansiering av investeringar</i>	440		-644
<i>Förändring av kortfristiga fordringar och skulder</i>	162		120
Kassaflöde till investeringar	-962		-902
LÅNEVERKSAMHET			
Amortering	0		0
<i>Summa låneutgifter</i>	0		0
Finansiering av låneverksamhet			
Amortering	0		0
<i>Summa medel som tillförts för finansiering av låneverksamhet</i>	0		0
Kassaflöde från låneverksamhet	0		0

	06-01-01--06-12-31	Not	05-01-01--05-12-31
UPPBÖRDSVERKSAMHET			
Intäker av avgifter m m samt andra intäkter som inte disponeras av myndigheten	3 678		3 812
Förändring av kortfristiga fordringar	-90		-248
<i>Inbetalningar i uppbördsverksamhet</i>	3 587		3 564
<i>Medel som tillförts statsbudgeten från uppbördsverksamhet</i>	-3 678		-3 812
Kassaflöde till uppbördsverksamhet	-90		-248
TRANSFERERINGSVERKSAMHET			
Lämnade bidrag	-57 553		-115 047
Förändring av kortfristiga skulder	0		2 638
<i>Utbetalningar i transfereringsverksamhet</i>	-57 553		-112 409
Finansiering av transfereringsverksamhet			
Medel som erhållits från statsbudgeten för finansiering av bidrag	15 615		17 910
Medel som erhållits från andra myndigheter för finansiering av bidrag	32 103	26	59 646
Övriga erhållna medel för finansiering av bidrag	7 568		1 838
<i>Summa medel som tillförts för finansiering av transfereringsverksamhet</i>	55 286		79 394
Kassaflöde till transfereringsverksamhet	-2 267		-33 015
FÖRÄNDRING AV LIKVIDA MEDEL			
	264		-26 577

Specifikation av förändring av likvida medel			
Likvida medel vid årets början	66 789		93 366
Ökning (+) av kassa, postgiro			0
Minskning (-) av tillgodohavande RGK	-5 935		59 902
Ökning (+) av banktillgodohavanden			0
Ökning (+) av avräkning med statsverket	6 199		-86 479
<i>Summa förändring av likvida medel</i>	264		-26 577
Likvida medel vid årets slut	67 053		66 789

TILLÄGGSUPPLYSNINGAR OCH NOTER TILL RESULTATRÄKNING, BALANSRÄKNING, ANSLAGSREDOVISNING OCH FINANSIERINGSANALYS.

(Belopp anges i tkr om inget annat anges. Belopp inom parentes avser jämförelsebelopp från närmast förgående år).

Allmänt

Årsredovisningen är upprättad i enlighet med Förordningen (2000:605) om årsredovisning och budgetunderlag. Vår redovisning följer god redovisningssed enligt ESV:s föreskrifter till förordningens § 5 respektive allmänna råd till § 6 Förordningen om myndigheters bokföring (2000:606).

Redovisnings- och värderingsprinciper

Vi följer de redovisnings- och värderingsprinciper som gäller för statliga myndigheter enligt Bokföringsförordningen, Anslagsförordningen, Kapitalförsörjningsförordningen och Förordningen om årsredovisning och budgetunderlag.

Bokföringsförordningens krav på löpande redovisning av fordringar och skulder samt tillgångsredovisning med utgångspunkt från anskaffningsvärdet oavsett finansieringsform tillämpas.

Fordringar och skulder hos andra statliga myndigheter särredovisas och är i tillämpliga delar avstämda med berörd myndighet i enlighet med Ekonomistyrningsverkets (ESV) föreskrifter om motpartsavstämning.

Undantag från EA-regler

Länsstyrelsen har inte upprättat delårsrapport 2006 enligt regeringsbeslut 3/2006-0621. Regeringen har meddelat dispens från att redovisa jämförelsetal i resultatredovisningens tabeller avseende kostnader per verksamhetsgren. Undantag görs också från 3 kap. 2 § första stycket, förordningen (2000:605) om årsredovisning och budgetunderlag.

Värdering av anläggningstillgångar

Tillgångar för förvaltningsändamål med ett anskaffningsvärde över 10 tkr exkl. moms och avsedda för stadigvarande bruk samt med en beräknad ekonomisk livslängd på tre år eller längre definieras som anläggningstillgångar. Objekt utgörande en fungerande enhet vars sammanlagda anskaffningsvärde uppgår till mer än 10 tkr klassificeras som anläggningstillgång.

Avskrivningar av anläggningstillgångar sker linjärt. Bokfört värde för materiella anläggningstillgångar är redovisat utifrån anskaffningskostnad exkl. moms minskat med ackumulerade avskrivningar enligt avskrivningsplan.

Länsstyrelsen tillämpar följande avskrivningstider:

Inredning	10 år
Sambandsutrustning	10 år
Övrigt, fastighetsnät	7 år
Kontorsmaskiner (t ex kopiatorer)	5 år
Presentationshjälpmedel	5 år
Larm- och porttelefonanläggningar	5 år
GPS-mätare	5 år
Transportmedel	5 år
Immateriella anläggningstillgångar (program-licenser m.m.)	3-5 år

Fr.o.m. 2000-01-01 lånefinansieras ej längre inköp av persondatorer och bildskärmar, utan dessa kostnadsförs direkt enligt beslut 1999-12-20 (dnr 040-9549-1999).

Avskrivning sker efter varje halvårsskifte från den månad tillgången tagits i bruk.

Pensionsavsättningar avseende delpensioner redovisas i balansräkningen fr.o.m. bå 2003. Korrekt delpensionsskuld fås från SPV halvårsvis, i samband med pensionens början bokförs en uppskattad skuld.

Brytdag

Löpande redovisning och anslagsavräkning avseende bå 2006 har gjorts till och med 2007-01-10.

Övriga värderingsprinciper

I samband med utbetalning av lönegarantiersättning sker en värdering av hela beloppet. Värderingen har bedömts utifrån ett medeltal från de utdelningar som länsstyrelsen har erhållit de senaste fem åren. Värderingsprincipen innebär att värdering görs för 2006 med 100 % av fordran.

Kundfordringar som överlämnats till kronofogdemyndigheten för indrivning respektive fordringar som bevakats i konkurs har i de flesta fall bedömts som osäkra och nedskrivits med 100 %.

I särskild not lämnas upplysningar om beslutade men ej utbetalade bidrag avseende regionalpolitiskt stöd och stöd till jordbrukets rationalisering m.m. Inom linjen i balansräkningen har redovisats omvända ansvarsförbindelser avseende avskrivningslån.

Periodiseringsprinciper

Periodavgränsningsposter har upprättats för upplupna ränteintäkter och räntekostnader, löne- och semesterskulder, förutbetalda hyreskostnader, leverantörsskulder m.m. samt upplupna bidragsintäkter från andra myndigheter enligt ESV:s anvisningar.

Intäkter och kostnader överstigande 10 tkr har periodiserats i årsredovisningen.

Likvida medel/betalningar

Länsstyrelsen har två separata betalningsflöden, räntebärande samt icke räntebärande. För verksamhet inom ramanslaget och för externa medel används det räntebärande flödet. För sakanslag (transfereringsanslag) och inkomstitlar används det icke räntebärande flödet. I enlighet med regleringsbrevet används statsverkets checkräkning för lönegarantiersättningar.

Eftersom inget undantag finns i regleringsbrevet för att använda statsverkets checkräkning för externa bidrag avseende transfereringar, används räntekontot.

Medel som deponerats hos Länsstyrelsen har i enlighet med länsstyrelsernas regleringsbrev satts in på ett separat räntekonto i Riksgäldskontoret.

Ersättningar och andra förmåner

Till landshövding, länsråd och styrelseledamöter har under räkenskapsåret utbetalats ersättningar och andra förmåner enligt följande:

	2006	2005
Landshövding Bo Könberg		
- lön inkl skattepliktiga rese- och traktamentsersättningar	555	214
- skattepliktig hyresförmån och andra ersättningar	110	79
Tf landshövding Kurt Ekelund		
- lön inkl skattepliktiga rese- och traktamentsersättningar	584	331
- skattepliktig hyresförmån och andra ersättningar	0	11
- bilersättning enligt schablon	1	1
Tf länsråd och bitr. länsråd Caj Möllergren		
- lön inkl skattepliktiga rese- och traktamentsersättningar	532	414
- bilersättning enligt schablon	1	4
Styrelseledamöter:		
- sammanträdesarvoden inkl skattepliktiga rese- och traktamentsersättningar	25	26
- bilersättning enligt schablon	2	3

En mer detaljerad specifikation om utbetalade ersättningar och andra förmåner m.m. enligt kap 7 § 1 Förordningen om årsredovisning och budgetunderlag finns på särskilda sidor i resultatredovisningen.

NOTER TILL RESULTATRÄKNINGEN		<u>2006</u>	<u>2005</u>
Not 1	Intäkter av anslag		
	Verksamhetens intäkter		
	- 18:32:01003 <i>Förvaltningsanslag Länsstyrelsen i D-län</i>	76 294	68 475
	- 19:33:01003 <i>Allmänna regionalpolitiska åtgärder</i>	6 102	4 890
	22:37:07003001 <i>IT-infrastruktur</i>	0	126
	Summa	82 396	73 491
Not 2	Intäkter av avgifter och andra ersättningar		
	- <i>Förvaltningsanslag Länsstyrelsen i D-län varav § 4 Avgiftsförordningen 454 tkr</i>	590	481
	Avgiftsbelagd verksamhet 2006 där inkomster disponeras (eget resultatområde)		
	- <i>Vägverket (prövningsavgifter), m.fl.</i>	1 775	1 705
	- <i>Naturvårdsverket (arrenden m.m.)</i>	973	773
	- <i>Övrigt</i>	29	434
	Summa	3 367	3 393
Not 3	Redovisning avgiftsinkomster		
	Intäkter av avgifter och andra ersättningar enl 4 § avgiftsförordningen som länsstyrelsen disponerar. Avgifternas andel av totala kostnader är ca 1 procent.		
	Utbildning, konferenser och kurser	221	217
	Uthyrning av lokaler	84	100
	Konsultuppdrag	236	116
	Övrigt	116	232
	Summa	657	665

	<u>2006</u>	<u>2005</u>
Not 4		
Intäkter av bidrag		
Intäkter av inomstatliga bidragsgivare		
Arbetsmarknadsverket	3 166	394
Naturvårdsverket	15 193	16 585
Krisberedskapsmyndigheten	1 645	1 288
Jordbruksverket	3 781	4 207
NUTEK	1 882	551
Övriga	3 562	2 850
Summa	29 229	25 877
Intäkter av utomstatliga bidragsgivare		
Regionförbundet Sörmland	34	105
Sörmlands kommuner	50	0
OECD, EU-länder	222	0
Summa	306	105
Bidrag inbetalda till anslag		
Statens Räddningsverk	110	100
Statens Jordbruksverk	80	117
Kammarkollegiet	739	221
Naturvårdsverket	620	1 635
Länsstyrelserna	500	767
Arbetsmarknadsverket	412	0
Övriga	81	58
Summa	2 542	3 517
Totalt summa	32 077	29 499
Not 5		
Finansiella intäkter		
- ränteintäkter	0	0
- ränteintäkter från RGK	1 558	358
Summa	1 558	358

Not 6	Verksamhetens kostnader	<u>2006</u>	<u>2005</u>
	* Personalkostnader, varav	82 195	69 203
	- lönekostnader exkl. arbetsgivaravgifter m.m. (S-kod 4111 och 4119)	54 523	44 288
	- Bokförd förändring av semesterlöneskuld m.m. I personalkostnader ingår rättning av felaktigt periodiserat löneavtal från 2004. Rättningen har medfört att personalkostnaderna 2005 är 1500 tkr lägre (70 703 tkr)		97
	* Lokalkostnader	5 973	5 424
	* Övriga driftkostnader	30 903	28 387
	<i>Större driftkostnader är bl.a.:</i>		
	- Service och underhållsavtal, utförda reparationer	228	447
	- Tryckning, publikationer och pappersvaror	826	584
	- Köp av tjänster (bl.a. vård/förvaltning av naturreservat)	18 396	17 447
	- Telefon, telex, mobiltelefon	495	528
	- Portokostnader	670	596
	- Leasing (bilar 714 tkr, kopiatorer 715 tkr)	1 658	1 429
	- Biljetter, hotell och logikostnader	1 450	1 569
	- ADB-tjänster, datorprogram, kommunikation	2 785	2 175
	- Korttidsinvesteringar (främst IT-utrustning)	1 128	604
	- Övriga varor (främst varor för vård och förvaltning av naturreservat i länet)	1 728	1 502
Not 7	Finansiella kostnader		
	- räntekostnader leverantörsskulder m.m.	1	1
	- räntekostnader till RGK	64	52
	Summa	65	53
Not 8	Transfereringar		
	Medel som erhållits från statsbudgeten för finansiering av bidrag		
	- 18:32:01003 Rampost Länsstyrelsen i D-län	1 789	1 789
	- 19:33:01003 Allmänna regionalpolitiska åtgärder	2 891	4 194
	- IT-infrastruktur	10 934	11 927
	22:37:07003002		
	Summa	15 614	17 910

	<u>2006</u>	<u>2005</u>
Not 8		
forts		
Medel som erhållits från myndigheter för finansiering av bidrag		
- Regeringskansliet	2 633	3 623
- Fiskeriverket	1 013	102
- Socialstyrelsen	2 597	2 419
- Kammarkollegiet (lönegarantiersättningar)	9 490	28 998
- Statens Naturvårdsverk	20 152	56 239
- Övriga	1 165	1 528
Summa	37 050	92 909
Övriga erhållna medel för finansiering av bidrag		
- älgvårdsfonden	136	139
- lönegaranti (utdelning från konkursgäldenärer)	7 332	1 699
- medel från övriga	100	0
Summa	7 568	1 838
Not 9		
Lämnade bidrag		
Lönegarantiersättningar	-16 821	-30 697
Medel för återställning av förorenade områden (NV)	-16 808	-51 188
Övrigt	-23 924	-33 162
Summa	-57 553	-115 047
Not 10		
Årets kapitalförändring enligt resultaträkning		
Årets kapitalförändring består av periodiseringseffekter i den anslagsfinansierade verksamheten och resultat från körkortsadministrationen m.m.		
Förändring semesterlöneskuld	-1 250	-130
Avskrivningar, reaförlust	-962	-1 060
Amorteringar	962	1 060
Övriga periodiseringar	3 046	800
Vägverket, körkortsadministration	128	-463
Alkolås	1	0
Djurskydd	2	0
Älgjakt	9	0
	1	0
Totalt summa	1 937	207

I övriga periodiseringar i jämförelsetal 2005 ingår rättning av felaktigt periodiserat löneavtal från 2004. Rättningen har medfört att övriga periodiseringar 2005 är 1500 tkr lägre: Beloppet avseende "årets kapitalförändring enligt resultaträkningen" skulle, exklusive felaktig periodisering, 2005 vara -1 293tkr

Kort analys av Resultaträkningen mellan åren 2006 och 2005.**Verksamhetens intäkter**

Finansieringen av verksamheten från intäkter av anslag har år 2006 ökat med drygt 8 905 tkr bestående av

ökning från ramanslaget	7 819 tkr
ökning från anslaget för allm. regionalpolitiska åtgärder	1 212 tkr
minskning från anslaget för IT-infrastruktur	- 126 tkr

Intäkter av avgifter och andra ersättningar

Intäkter av avgifter och andra ersättningar ligger kvar på i stort sett oförändrad nivå jämfört med tidigare år.

Intäkter av bidrag

Intäkter av bidrag från andra myndigheter har ökat jämfört med tidigare år. Det är främst förbrukningen av bidrag från Statens Naturvårdsverk som ökat.

Finansiella intäkter

Finansiella intäkter har ökat väsentligt på grund av att mer bidragsmedel finns i ränteflödet. Se även tidigare tilläggsupplysningar.

Verksamhetens kostnader

Personalkostnaderna har ökat med cirka 13 milj. under 2006 främst med anledning av flera nyanställningar. Lokalkostnaderna har ökat med anledning av utökad lokalyta 2006.

Uppbördsverksamheten

Uppbördsverksamheten ligger kvar på i stort sett oförändrad nivå jämfört med tidigare år.

Transfereringar

Lämnade bidrag har minskat väsentligt jämfört med föregående år, främst avseende bidrag för återställning av förorenade områden finansierat av Naturvårdsverket, samt minskade utbetalningar av lönegarantiersättning pga. färre konkurser. Medel som erhållits från myndigheter för finansiering av bidrag har minskat på grund av mindre bidrag som finansierats av Naturvårdsverket. Jämfört med förra året har övriga erhållna medel för finansiering av bidrag ökat. Detta beror på större utdelning från konkursgäldenärerna år 2006 jämfört med tidigare år.

NOTER TILL BALANSRÄKNINGEN

	<u>2006</u>	<u>2005</u>
Not 11		
Immateriella anläggningstillgångar		
Anskaffningsvärde – IB	1 583	1 394
Årets anskaffningar	101	188
Årets avskrivningar	-215	-454
Ackumulerade avskrivningar	-1 142	-687
Bokfört värde	327	441
Not 12		
Materiella anläggningstillgångar		
Anskaffningsvärde – IB	5 256	5 066
Årets anskaffningar	1 462	190
Årets avyttringar	-120	0
Korrigerings av tidigare års avskrivningar	120	0
Årets avskrivningar	-746	-606
Ackumulerad avskrivningar	-3 194	-2 588
Bokfört värde	2 778	2 062
Avskrivning sker efter varje halvårsskifte från den månad tillgången tagits i bruk.		
Not 13		
Periodavgränsningsposter		
Förutbetalda hyreskostnader, inomstatliga	1 015	801
Förutbetalda hyreskostnader, utomstatliga	319	293
Förutbetalda leasingavgifter	0	0
Övriga förutbetalda kostnader		
- inomstatliga	135	124
- utomstatliga	114	196
Upplupna bidragsintäkter, inomstatliga	4 343	2 726
- varav Arbetsmarknadsverket	3 198	0
- varav Naturvårdsverket, naturreservat	0	257
- varav Statens Jordbruksverk, UID program	979	1 291
- varav ESF-Rådet,	0	1 087
Övriga upplupna intäkter, inomstatliga	69	280
Summa	5 995	4 420

	<u>2006</u>	<u>2005</u>
Not 14		
Avräkning med statsverket		
Ingående balans	-5 931	80 548
Avräknat mot statsbudgeten		
- Anslag	98 011	91 402
- Inkomstitlar	-3 678	-3 812
Avräkning mot statsverkets checkräkning		
- Anslagsmedel som tillförts räntekonto	-77 561	-71 402
- Uppbördsmedel m.m.	40 305	61 315
- Transfereringar m.m.	-50 878	-163 982
Utgående balans	268	-5 931

Not 15 **Behållning räntekonto, Riksgäldskontoret**

Saldots sammansättning:

Anslagsmedel	410	1 071
Avgifter	-2 275	-2 775
Bidrag från andra statliga myndigheter	65 178	69 875
Övriga icke statliga bidrag	258	128
Summa behållning på räntekonto	63 571	68 300

Det kortfristiga likviditetsbehovet avseende utbetalningar den närmaste månaden bedömer vi till 6,5 miljoner kronor. Minskningen av räntekontot beror främst på minskade statliga bidrag. Övrig faktor som påverkar saldots utveckling är anslagssparande på myndighetens förvaltningsanslag.

Räntekontokredit i Riksgäldskontoret

Länsstyrelsen har tillgång till en kredit på räntekontot med 4 900 tkr. Krediten har ej ianspråktagits.

	<u>2006</u>	<u>2005</u>
Not 16 Övriga tillgodohavanden i Riksgäldskontoret		
Deponerade medel	3 214	4 420
Summa behållning	3 214	4 420
Not 17 Balanserad kapitalförändring		
Balanserad kapitalförändring består av periodiseringseffekter samt resultatet i den avgiftsfinansierade verksamheten		
Ingående balans	-9 575	-6 126
Kapitalförändring från föregående år	207	-3 449
Utgående balans	-9 368	-9 575
Periodiseringseffekter i anslagsfinansierad verksamhet	-6 951	-7 621
Resultat avgiftsfinansierad verksamhet	-2 417	-1 954
Summa	-9 368	-9 575
Not 18 Älgårdsfonden		
IB 2006	64	46
Intäkter		
- fällavgifter	283	278
- övriga	8	
Summa	355	324
Kostnader		
- arvoden m.m. länsvilt nämnd	-56	-39
- bidrag Kammarkollegiet	-81	-91
- bidrag inventering	0	-30
- administrationskostnad	-112	-100
Summa	-249	-260
Totalt summa	106	64
Avsättning till fond 42 tkr		
Not 19 Avsättningar för pensioner		
Ingående avsättning	57	67
Årets pensionskostnad	144	78
Årets pensionsutbetalningar	-68	-88
Utgående avsättning	133	57

	<u>2006</u>	<u>2005</u>
Not 20		
Lån Riksgäldskontoret (RGK)		
Länsstyrelsen disponerar en låneram på 5 000 tkr i RGK för investeringar i anläggningstillgångar för förvaltningsändamål.		
IB lån RGK per 2006-01-01	2 384	3 028
Lån bå 2006	1 402	416
Amorteringar	-962	-1 060
UB lån RGK per 2006-12-31	2 824	2 384
Not 21		
Periodavgränsningsposter		
Upplupna kostnader		
- Löner, arvoden, semesterlöner inkl soc.avg	5 798	4 548
- Övriga upplupna kostnader	0	2 768
Upplupna kostnader avseende andra myndigheter	125	230
Summa upplupna kostnader	5 923	7 546
Oförbrukade bidrag		
Inomstatliga		
- Naturvårdsverket, länsstyrelserna m.fl.	61 623	63 582
Utomstatliga		
- Kommuner, landsting m.fl.	258	48
Summa	61 881	63 630
Summa totalt periodavgränsningsposter	67 804	71 176
Not 22		
Uppgifter inom linjen		
<i>Omvända ansvarsförbindelser</i>		
Glesbygdsstöd, landsbygdsstöd		534
IB 2006	534	
Avskrivning	-175	
Utbetalda lån	321	
Summa	680	534

Vår bedömning är att det troligtvis inte kommer att bli aktuellt med någon återbetalning från ansvarsförbindelserna.

Kort analys av Balansräkningen mellan åren 2006 och 2005**Immateriella och materiella anläggningstillgångar**

Anläggningstillgångarnas bokförda värde har ökat under 2006 på grund av att nyanskaffningarna har varit större än årets avskrivningar.

Fordringar

Fordringar hos andra myndigheter har ökat jämfört med 2005, främst avseende mervärdesskattefordran.

Lönegaranti

Länstyrelsen är utbetalningsmyndighet för den statliga lönegarantiersättningen. Under bå 2006 har 16 821 tkr utbetalats i ersättning till löneborgenärer i konkurser Inbetalningar avseende utdelningar i konkurser har erhållits med 7 332 tkr och 0 tkr i ränta.

NOTER TILL ANSLAGSREDOVISNINGEN**Not 23 Anvisade medel**

Anslag som får disponeras av länsstyrelsen framgår av regleringsbrev för 2006. Länsstyrelsen har bemyndigande att disponera vissa anslag för utgifter under kommande budgetår.

18:32: 01003 Länsstyrelsens ramanslag

Länsstyrelsen hade vid räkenskapsårets slut ett anslagssparande på 410 tkr.

Länsstyrelsen har enligt angivna datum i uppdrag 30 i regleringsbrevet lämnat utgiftsprognoser för anslaget i system Hermes.

**18:32: 02010 Kommunala samverkansorgan
/Regionförbundet Sörmland**

Enligt regleringsbrevet får 2006 skall länsstyrelsen betala 1 789 tkr av anslaget till Regionförbundet Sörmland. Dessa medel har betalats ut med en tolfedel per månad med undantag för januari månad då 139 tkr betalades ut. Detta efter överenskommelse med Regionförbundet Sörmland.

19:33: 01003 Allmänna regionalpolitiska åtgärder

Länsstyrelsen hade vid räkenskapsårets slut ett anslagssparande på 270 tkr.

22:37: 07003002 IT-infrastruktur Regionala transportnät m.m.

Länsstyrelsen hade år 2006 utgifter på 10 933 tkr. Utgående överföringsbelopp vid räkenskapsårets slut utgjorde 1 156 tkr.

Not 23 forts	Anslagsbeteckning/nomenklatur	Datum	Nummer	Belopp
	18:32:01003 Länsstyrelsens ramanslag			
	Regleringsbrev	2005-12-20	Fi2004/4693 m. fl.	75 772
	Regeringsbeslut 23	2006-06-21	Fi2005/4795 m. fl.	
	Regeringsbeslut 11	2006-09-07	Fi2006/3207 m. fl.	
	Regeringsbeslut 21	2006-11-23	Fi 2006/2907 m. fl.	
	18:32:0210 Kommunala samverkansorgan/Regionförbundet Sörmland			
	Regleringsbrev	2005-12-20	Fi 2004/4693 m. fl.	1 789
	19:33:01003, Allmänna regional- politiska åtgärder			
	Regleringsbrev	2005-12-20	N2005/9606/RUT m.fl.	9 024
	Regeringsbeslut I 2	2006-10-12	N2006/7022/RUT	
	Regeringsbeslut I 1	2006-11-30	N2006/10423/RUT m.fl.	
	Regeringsbeslut I 17	2006-12-14	N2006/10987/RUT m.fl.	
	22:37:07003002 IT-infrastruktur Regionala transportnät m.m.			
	Regleringsbrev	2005-12-15	N2005/9147/ITFoU	12 089

Not 23 forts

Anslag	Anslags- kredit	Kredit ränte- konto	Låne- ram	Uppfölj- ning/Ut- värdering	Utvecklings eller lands- bygdslån	Bemyn- digande
18:32:01003	2 273	4 900	5 000			
Länsstyrelsens rampost - varav utnyttjat	0	0	2 824			
19:33:01003	902	0	0	300	0	15 000
Regionalpolitiska Åtgärder						
- varav utnyttjat	0	0	0	300	0	5 465

Not 24 Inkomsttitel – större förändringar mellan bå 2006 – 2005

Inkomsterna år 2006 ligger på i stort sett samma nivå som 2005.

Den väsentligaste posten utgörs av miljöskyddsavgifter (2 570 tkr).

Not 25 Finansieringsanalys: Kostnader	<u>2006</u>	<u>2005</u>
Verksamhetens kostnader enligt resultaträkning	120 098	104 128
Avgår kostnader avseende avskrivningar	-962	-1 060
Avgår kostnader pensionsavsättningar	-77	10
Avgår reaförlust avyttring av anläggningstillgångar	0	0
Summa	119 060	103 078

Not 26 Finansieringsanalys: Medel som erhållits från andra myndigheter		
Medel som erhållits från andra myndigheter för finansiering av bidrag enligt resultaträkning	37 050	92 909
Korrigerig skulder avseende inbetalda bidrag	-5 884	-31 468
Fordringar avseende inkomster för bidrag	937	-1 797
Summa	32 103	59 644

Årsredovisning 2006 för Länsstyrelsen i Södermanlands län har den 16 februari 2007 föredragits och beslutats i länsstyrelsens styrelse.

.....
Nyköping den 16 februari 2007

Ordinarie ledamöter

.....
Anna Ekström

.....
Hans Ekström

.....
Lotta Finstorp

.....
Liselott Hagberg

.....
Lena Jönsson

.....
Christina Mattson

.....
Fredrik Olovsson

.....
Magnus Söderström

Bo Könberg

Ordförande