

# Årsredovisning 2020



Länsstyrelsen  
Kalmar län

## Länsstyrelsen – en samlande kraft

Sverige är indelat i 21 län och varje län har en länsstyrelse och en landshövding. Länsstyrelsen är regeringens ombud i länet och ska både förverkliga den nationella politiken och samtidigt ta hänsyn till regionala förhållanden och förutsättningar. Länsstyrelsen är alltså en viktig länk mellan länets kommuner och dess invånare å ena sidan och regeringen, riksdagen och de centrala myndigheterna å den andra sidan.

## Innehållsförteckning

<b>Landshövdingen har ordet .....</b>	<b>4</b>
<b>Årsredovisningens innehåll .....</b>	<b>6</b>
Årsredovisningens kapitelindelning .....	6
Redovisning av återrapportering och uppdrag i årsredovisningen .....	6
Förklaring av begrepp .....	7
Grunder för bedömningar .....	7
<b>Resultatredovisning .....</b>	<b>8</b>
Om Länsstyrelsen .....	8
Läget i länet .....	22
Redovisning av verksamhetsområden.....	26
Övrig förvaltning och trafikföreskrifter (20–21, 25).....	27
Livsmedelskontroll, djurskydd, allmänna veterinära frågor (28) .....	30
Regional tillväxt och infrastrukturplanering (30, 34).....	33
Hållbar samhällsplanering och boende (40–41) .....	38
Energi och klimat (42) .....	46
Kulturmiljö (43).....	51
Krishantering och skydd mot olyckor (45).....	57
Naturvård, miljöskydd och vattenverksamhet (50–58).....	62
Areella näringar (60–62) .....	74
Folkhälsa, jämställdhet, integration m.m. (70, 80–85) .....	83
Året i siffror .....	91
Övrig rapportering .....	106
<b>Finansiell redovisning .....</b>	<b>111</b>
Resultaträkning .....	111
Balansräkning .....	112
Anslagsredovisning .....	114
Tilläggsupplysningar och noter.....	116
<b>Landshövdingens underskrift av årsredovisningen .....</b>	<b>133</b>
<b>Bilagor .....</b>	<b>134</b>

## Landshövdingen har ordet

År 2020 blev ett mycket annorlunda år. Pandemin har påverkat länsstyrelsens verksamhet i grunden, både genom nya uppgifter och ett omfattande hemarbete. Ändå har våra aktiviteter under året varit lika många och olika som vanligt, och merparten av all planerad verksamhet har kunnat genomföras med goda resultat. Efter tre intensiva månader som landshövding där mycket har präglats av ökad smittspridning, skärpta lokala råd och vaccinationsförberedelser, ska jag försöka summera länsstyrelsens år.

Länsstyrelsen ska tillsammans med Region Kalmar, länets tolv kommuner och andra aktörer i länet driva utvecklingen i länet. Vårt uppdrag är komplext och tvärsektoriellt. Vi arbetar brett för att de nationella målen ska få genomslag regionalt och för att leva upp till vår vision ”Tillsammans bidrar vi till hållbar utveckling, en god livsmiljö och tillväxt”.

Under 2020 har Länsstyrelsen Kalmar län haft tre kraftsamlingsområden; Effektivitet och service, vattenbrist och torka samt civilt försvar.

Inom **effektivitet och service** har länsstyrelsen jobbat både internt och externt för att bli en utmärkt servicemyndighet. Arbetet med en tillitsbaserad styrning och ledning har fortsatt. Fokus har under året legat på att uppmuntra alla medarbetare att ta gemensamt ansvar för helheten. Detta för att öka både kvalitet och effektivitet i både interna och externa möten.

Kalmar län har de senaste tre åren drabbats hårt av svår torka med påföljande **vattenbrist, foderbrist** och ödelagda naturbetesmarker. Det är allvarligt ur många olika synvinklar. Dels för vår livsmedelsförsörjning, eftersom Kalmar län står för en stor del av Sveriges produktion av mjölk, nötkött, ägg och kyckling. Dels för att bland annat stora arealer på Ölands alvar och strandängar är helt döda, inte bara torra som en vanlig hög- eller sensommar. Utöver drastiskt minskade foderarealer och på sikt minskade miljöersättningar för lantbrukare, då markerna inte längre kan räknas som betesmark, är en konsekvens också stora förluster av biologisk mångfald då markerna inte längre kan betas.

Länsstyrelsen har en pågående samverkan med berörda aktörer, i första hand kommunala VA-huvudmän och LRF. Förutom att säkra vattenförsörjningen diskuterar vi långsiktiga insatser för jordbrukets klimatanpassning. Det handlar om vattenfördröjande åtgärder för att få nederbörden att stanna kvar längre i landskapet och öka markfuktigheten, och att magasinera vatten i våtmarker och bevattningsdammar för bevattning.

Som den högsta civila totalförsvarsmyndigheten i länet har länsstyrelsen en central roll att stärka det **civila försvaret**. Pandemin har inneburit att hela länsstyrelsen har fått ställa om och jobba med krisberedskap på ett helt annat sätt, samtidigt som vår samverkande roll har prövats och stärkts genom praktiskt arbete. Vi har även kunnat utveckla och öka kunskapen inom informationssäkerhet och säkerhetsskydd för att bättre kunna skydda vår information, våra medarbetare och våra lokaler.

Mycket mer har naturligtvis hänt under 2020: Vi har firat demokratin 100 år med talmansbesök och utställning. Vi har fått vårt första kulturmiljöreservat och öppnat ett utemuseum vid Allgunnen. Vi har bildat ett nytt hållbarhetsråd och mycket annat som går att läsa i denna årsredovisning.

Vad gäller det ekonomiska resultatet fick länsstyrelsen ett större underskott på förvaltningsanslaget än vad som hade prognosticerats under året. Regeringen beviljade i december en utökad anslagskredit och merparten av denna kredit behövde utnyttjas. Underskottet förklaras av flera faktorer; ökade lönekostnader, kostnader för covid-19-relaterade arbetsuppgifter och lägre intäkter än budgeterat.

Underskottet från 2020, i kombination med långsiktigt ökande personalkostnader, har gjort att ett konsolideringsprogram har inletts. Programmet är flerårigt och syftar till att säkerställa balans mellan kostnader och tilldelade medel på förvaltningsanslaget.

Jag vill passa på att framföra ett stort tack till alla medarbetare och samverkansaktörer, som har tagit vara på möjligheterna och hanterat utmaningarna under detta speciella år på ett fantastiskt bra sätt.

Peter Sandwall

Landshövding

## Årsredovisningens innehåll

Syftet med detta avsnitt är att informera om årsredovisningens upplägg och disposition samt att beskriva de huvudsakliga begrepp, mät- och värderingsmetoder som vi använder.

Redovisningsprinciper avseende finansiella delar, tabeller och ärendestatistik redovisas under rubriken Tilläggsupplysningar och noter i avsnittet Finansiell redovisning.

## Årsredovisningens kapitelindelning

Länsstyrelsens årsredovisning är uppbyggd för att motsvara kraven i förordning (2000:605) om årsredovisning och budgetunderlag (FÅB). Den består av delarna:

- Landshövdingen har ordet
- Årsredovisningens innehåll
- Resultatredovisning
- Övriga återrapporteringskrav
- Finansiell redovisning
- Landshövdingens underskrift av årsredovisningen
- Bilagor

Resultatredovisningen inleds med ett avsnitt som vi kallar *Om Länsstyrelsen*. Här beskrivs länsstyrelsens övergripande mål och uppdrag, hur vi jobbar med den strategiska styrningen samt verksamhets- och organisationsutveckling. Sedan följer *Läget i länet*, där en regional lägesbild med utgångspunkt i hållbarhetsbegreppen; de miljömässiga, sociala och ekonomiska perspektiven, presenteras. Efter detta följer avsnittet *Redovisning av verksamhetsområden*, där återrapporteringskrav och uppdrag redovisas uppdelat på verksamhetsområden som utgår från den länsstyrelsegemensamma verksamhets- och ärendestrukturen.

## Redovisning av återrapportering och uppdrag i årsredovisningen

Resultatredovisningen utgår från den länsstyrelsegemensamma strukturen med verksamhetsområden, som också ligger till grund för verksamhets- och änderedovisningen. I inledningen av varje avsnitt anges vilka instruktionsuppgifter, regleringsbrevsuppdrag eller andra återrapporteringsgrunder som besvaras i avsnittet. Redovisningen lämnas dock samlat för verksamhetsområdet, och specificeras inte per uppdrag.

Därefter följer en redogörelse för områdets mål och uppdrag samt en beskrivning av verksamhetens huvudprocesser, det vill säga genom vilket/vilka arbetssätt verksamheten huvudsakligen bedrivs.

Resultatet återges genom att uppnådda prestationer och effekter beskrivs och slutligen bedöms, med bland annat stöd av indikatorer. Avsnittet innehåller även en tabell med verksamheten i siffror som visar årsarbetskrafter, viss ärendestatistik och uppgifter om kostnader, finansiering och transfereringar.

## Förklaring av begrepp

Här följer förklaringar och definitioner på några av de begrepp som vi använder oss av i resultatbeskrivningarna.

**Huvudprocesser.** Vi har valt att använda oss av ett antal huvudprocesser för att beskriva vilken typ av arbetsinsatser vi bedriver inom de olika verksamhetsområdena. Skiljelinjerna mellan processerna är inte i alla delar uppenbar och indelningen ger inte en hundra procentigt heltäckande kategorisering, men bidrar till att ge en tydligare bild av verksamheten som bedrivs och underlättar i resonemang kring vilka resultat som uppnåtts och vilka bedömningar vi gör av dessa.

De huvudprocesser vi utgår från är:

- Tillstånd och prövning
- Tillsyn och kontroll
- Förvaltning och skydd
- Samverkan, samordning och kunskapsfrämjande

I enlighet med förordning (2000:605) om årsredovisning och budgetunderlag (FÅB) har länsstyrelsen tagit fram **resultatindikatorer** som ska användas som stöd för bedömningar av resultaten inom respektive verksamhetsområde. Under året har ett särskilt uppdrag genomförts som syftar till att ta fram länsstyrelsegemensamma indikatorer.

Länsstyrelsens verksamhet styrs av verksamhetsnära mål som har en tydlig koppling till de egna arbetsinsatserna, men också av nationella och mer övergripande mål för länet där länsstyrelsens insatser som enskild myndighet ingår som en del i påverkan på måluppfyllelsen. I uppdraget att ta fram gemensamma indikatorer har fokus legat på prestationer/leveranser och sådana effekter i länet som till relativt hög grad beror på länsstyrelsens eget arbete.

**Resultatbedömningen** är den samlade bedömningen av resultatet av myndighetens insatser inom verksamheten, i förhållande till verksamhetens mål och uppdrag.

## Grunder för bedömningar

För varje verksamhetsområde bedöms resultatet av genomförda insatser i förhållande till verksamhetsområdets mål, syfte och inriktning. Bedömningarna motiveras med stöd av indikatorer och övriga resultatbeskrivningar. De bedömningsnivåer som används är:

- Otillfredsställande: Resultaten når inte upp till målen eller endast i begränsad omfattning når de uppsatta målen.
- Utvecklingsbehov: Resultaten når delvis upp till de uppsatta målen men inte i tillräcklig omfattning.
- Gott: Resultaten i all väsentlighet uppnår de uppsatta målen.
- Utmärkt: Resultaten i alla delar uppnår de uppsatta målen med god marginal.

Resultatbedömningen kan även innehålla en bedömning av *trend* och *riktning* i ett regionalt perspektiv. Det kan beskrivas i termerna av positiv utveckling, negativ utveckling eller oförändrad.

# Resultatredovisning

## Om Länsstyrelsen

Avsnittet innehåller redovisningar och återrapporteringar enligt:

Länsstyrelseinstruktion	Regleringsbrev 2020	Övriga uppdrag, förordningar m.m.
<ul style="list-style-type: none"> <li>5 § p 1–7</li> </ul>	<ul style="list-style-type: none"> <li>1A1, Agenda 2030</li> <li>1A13-1A14</li> <li>1C4</li> </ul>	<ul style="list-style-type: none"> <li>3 kap. 3§ förordning (2000:605) om årsredovisning och budgetunderlag</li> <li>7 kap. 3§ förordning (2000:605) om årsredovisning och budgetunderlag</li> </ul>

Regleringsbrevsuppdrag som ska redovisas i särskild ordning finns listade i bilaga D.

### 3

## Mål och uppdrag

Länsstyrelsen arbetar för det hållbara samhället. Utifrån de tre dimensionerna social, ekonomisk och miljömässig hållbarhet arbetar vi för en hållbar utveckling i länet.

Länsstyrelsen ansvarar för att beslut från riksdag och regering genomförs i länet och vi samordnar den statliga verksamheten. När det gäller länets utveckling ska vi ta tillvara och arbeta för både enskilda människors och samhällets intressen. Våra uppdrag och arbetsuppgifter spänner över flera samhällsområden, vilket också framgår i resultatredovisningen. Regeringen beslutar huvudsakligen om våra uppgifter och uppdrag i länsstyrelseinstruktionen och i vårt regleringsbrev.

Utifrån det breda och komplexa uppdraget ställs krav på att Länsstyrelsen ska fungera som en kunskapsorganisation som har förmågan att arbeta tvärsektorielt med många olika sakfrågor.



## 4

## Organisation och medarbetare

## Länsstyrelsen Kalmar läns organisation



## Länsstyrelsegemensamma verksamheter

Länsstyrelserna har sedan 2009 successivt etablerat gemensamma funktioner för ett antal stödverksamheter. Dessa är:

- Länsstyrelsernas gemensamma IT-avdelning (Västra Götaland)
- Telefonistorganisation (Kronoberg)
- Samordnad löneservice (Kronoberg)
- Ekonomiadministration (Örebro)
- Organisation för dataskydd och informationssäkerhet (Stockholm)

För att åstadkomma en effektiv utveckling och förvaltning av IT-systemen har länsstyrelserna sedan 2015 en etablerad portföljstyrning som hålls ihop via ett gemensamt kansli placerat vid Länsstyrelsen i Västmanland. Kansliets roll, utöver funktionen för portföljhantering, är också att fungera som kansli åt

länsrådsrådet och den länsrådsgrupp som tillsammans med IT-organisationens chef utgör styrgrupp för utvecklings- och förvaltningsportföljen.

Styrningen av den gemensamma verksamheten sker i olika led. Ytterst står landshövdingar och länsråd för övergripande strategiska ställningstaganden. Landshövdingemötet beslutar om årlig rambudget för den gemensamma utvecklings- och förvaltningsportföljen och länsrådsrådet beslutar om utvecklingsprojekt som ska ingå i utvecklingsportföljen. Varje förvaltningsobjekt i portföljen har i sin tur en styrgrupp sammansatt av medarbetare både från den aktuella verksamheten och från IT-avdelningen. Förvaltningsobjektet är också knutet till den gruppering av länsråd som samordnar frågor inom det aktuella verksamhetsområdet.

Kopplat till varje sådan länsrådsgrupp finns ett eller flera nätverk av chefer och/eller handläggare som jobbar operativt på uppdrag av länsråden. Dessa saknätverk med företrädare för samtliga länsstyrelser är viktiga referensgrupper till förvaltningsobjekten, och påverkar förvaltningsinriktning och systemutveckling genom att förmedla verksamhetens behov.

Behovet av utvecklingsinsatser kopplas också till en gemensam digital strategi samt en gemensam målkarta som bland annat omfattar nedanstående strategiska mål. Under 2019–2020 har en nyttorealiseringsprocess tagits fram som implementeras i samma takt som nya utvecklingsprojekt startas.

- Kontakten med länsstyrelserna är enkel och effektiv
- Länsstyrelserna främjar samarbete och innovation
- Länsstyrelsernas gemensamma förvaltning och utveckling är effektiv
- Förtroendet för länsstyrelserna är stort

För att effektivt driva länsstyrelsernas digitaliseringsarbete startades programmet Nationell digital samordning 2020. Programmet omfattar flera parallella spår inom arbetssätt/processer, ledning/styrning, användare, information/data samt förutsättningsteknik. Exempel på programmets innehåll är projektet för en digitaliserad samhällsbyggnadsprocess samt arbetet med att ta fram metodik och verktyg för att ensa handläggningsprocesser vilket är en grundförutsättning för att kunna använda digitala verktyg.

Utöver ovanstående har länsstyrelserna alltid ett antal initiativ som måste genomföras på grund av beroenden till andra myndigheters uppdrag. För 2020 är det exempelvis anpassningar till Boverkets nya handläggningssystem och olika uppdrag samordnat av Myndigheten för digital förvaltning (DIGG).



Bild Länsövergripande samverkan

## Länsstyrelsegemensamt arbete med Agenda 2030

Länsstyrelserna ska enligt regleringsbrevsuppdrag 1.1 ”med utgångspunkt inom respektive myndighets ansvarsområde redovisa hur de har utvecklat sitt arbete med att bidra till att genomföra de globala målen för hållbar utveckling i Agenda 2030”.

Länsstyrelserna har sedan hösten 2017 ett gemensamt arbete kring Agenda 2030. Under 2018 och 2019 utvecklades och förtydligades arbetet och en tydlig verksamhetsplan togs fram. Inom ramen för det gemensamma arbetet finns en styrgrupp, en referensgrupp där länsstyrelsernas chefsnätverk är representerade samt ett arbetsutskott som utför mycket av det operativa arbetet. Förutom dessa grupper finns utsedda kontaktpersoner vid alla 21 länsstyrelser.

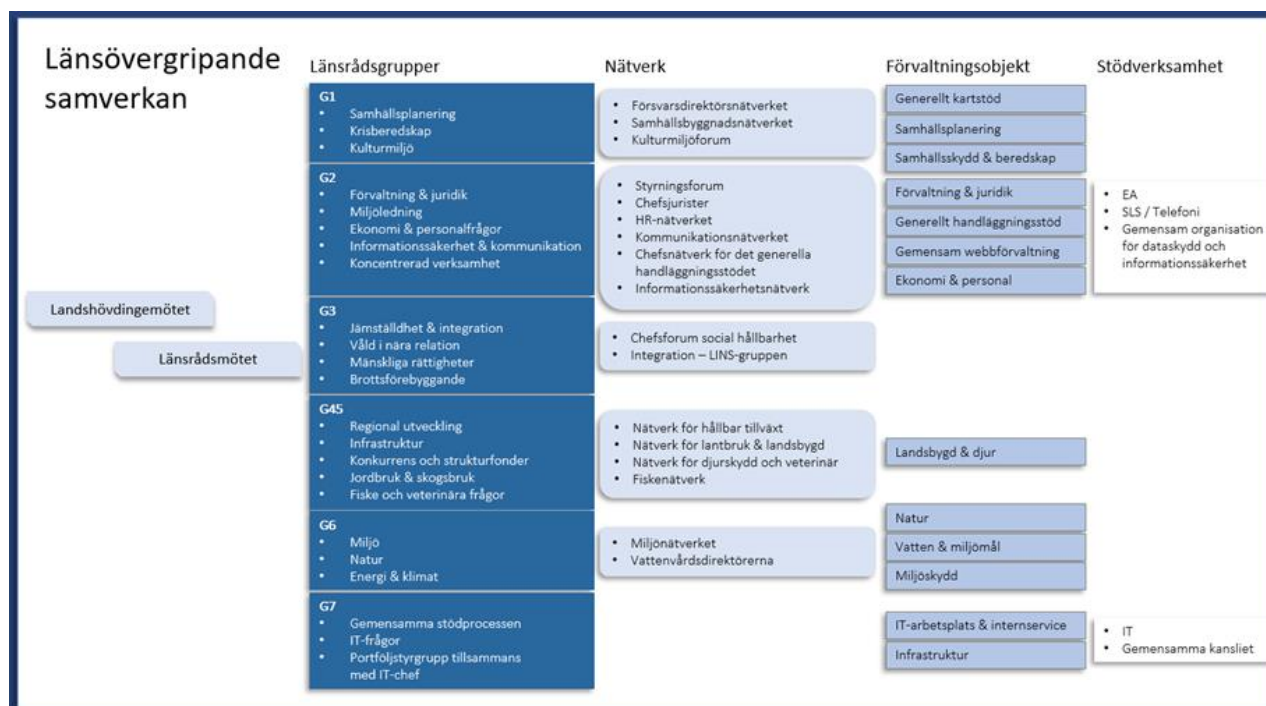
Det länsstyrelsegemensamma arbetet med Agenda 2030 har som syfte att stödja länsstyrelserna i arbetet med regleringsbrevsuppdraget avseende Agenda 2030 och fylla rollen som en regional huvudaktör i arbetet med de Globala målen.

Under 2020 har flera aktiviteter anordnats utifrån den handlingsplan som lades fast inför året. Aktiviteterna har bland annat handlat om kompetensutveckling, erfarenhetsutbyte, omvärldsbevakning och externa dialoger i syfte att vidareutveckla och fördjupa länsstyrelsernas arbete med Agenda 2030. Konkreta exempel på gemensamma aktiviteter är:

- Framtagande och introduktion av ett processtöd för länsstyrelsernas arbete som innehåller bland annat GD-forums hållbarhetsbarometer och som är ett stöd för länsstyrelsernas interna och externa arbete med Agenda 2030. Länsstyrelsen i Jönköpings län är pilotlän för att testa verktyget som kommer att utvärderas efter årsskiftet 2020/2021. Flera länsstyrelser har under året arbetat med GD-forums hållbarhetsbarometer i syfte att kartlägga angelägna utvecklingsområden för att ytterligare integrera Agenda 2030 i myndighetens interna och externa verksamhet.

- Länsstyrelsegemensam konferens för länsledningar, länsstyrelsernas kontaktpersoner för Agenda 2030, chefer och strateger som berörs av arbetet med Agenda 2030. Syftet med konferensen var att förmedla kunskap och bidra till erfarenhetsutbyte och samordning mellan länsstyrelserna i arbetet med Agendan samt synliggörande av hur länsstyrelsernas verksamhet kan bidra till att uppnå de Globala målen.
- Tematiska föreläsningar utifrån fokusområdena i regeringens handlingsplan för Agenda 2030 med syfte att stärka kompetensen inom länsstyrelserna.
- Kommunikationsinsatser, exempelvis nyhetsbrev om Agenda 2030.
- Samverkan och dialog med andra aktörer såsom FN-förbundet, Statskontoret, SCB och RKA. Länsstyrelserna finns även representerade i GD-forum, där svenska myndigheter samverkar för att uppnå de globala målen, och dess operativa arbetsgrupp.

Det länsstyrelsegemensamma arbetet har resulterat i fördjupad kunskap om de globala målens koppling till länsstyrelsernas verksamhet, spridning av goda exempel och metoder länsstyrelserna emellan och en bättre omvärldsbevakning. Den nationella samordningen har även bidragit till att länsstyrelserna på ett samlat sätt kunnat möta och föra dialog med olika aktörer och till ökad förmåga att göra avvägningar mellan de tre dimensionerna ekologisk, social och ekonomisk hållbarhet. Bedömningen är att resultaten i allt väsentligt uppnår målen för det länsstyrelsegemensamma arbetet.

## Länsstyrelsegemensamt arbete med informationssäkerhet

Länsstyrelsernas gemensamma arbete med informationssäkerhet redovisades den 15 september 2020 i regleringsbrevsuppdraget 3B27. Här följer en sammanfattning och kortare komplettering.

Under 2020 har den länsstyrelsegemensamma funktionen för informationssäkerhet (GFIS) blivit operativ i nära samarbete med den befintliga nationella organisationen för dataskydd (NOD). Ett samarbete som har sina givna förutsättningar i att de båda organisationernas mål och verksamhet sammanfaller inom ramen för informationssäkerhet. Detta medför att resurser och kompetens kan samutnyttjas i syfte att verkställa uppdragen som är utvecklade från landshövdingebeslutet den 11 oktober 2018.

Under 2020 har verksamheten särskilt inriktats på att analysera och skapa förutsättningar för ett systematiskt informationssäkerhetsarbete. Syftet är att skapa ett ledningssystem för informationssäkerhet som ensar och enar de 21 länsstyrelserna och dess gemensamma IT-förvaltning såväl internt som externt. Under året har flera insatser initierats för detta av den gemensamma funktionen, tillsammans med länens informationssäkerhets- och dataskyddsamordnare, bland annat avseende kravställning, ansvarsfördelning, utvecklingsarbete, och uppföljning. På grund av att merparten av informationssäkerhetssamordnarna med anledning av den rådande pandemin har avdelats för arbete med krisberedskap har många av dessa insatser bromsats eller helt avstannat.

Ett stort arbete har bedrivits med att producera och implementera ”Användarriktlinjer för informationssäkerhet”. Syftet med användarriktlinjerna är att skapa nytta och öka möjligheterna för både medarbetarna och förvaltningsorganisationen att göra rätt. En viktig del av informationssäkerheten är dataskyddsfrågorna, det vill säga reglerna som styr hur myndigheten behandlar personuppgifter. I likhet med många organisationer har dataskyddet haft ett stort fokus sedan ikraftträdandet av EU:s nya dataskyddsförordning våren 2018, och länsstyrelserna har sedan dess en nationell organisation som leder och stödjer de 21 myndigheterna att följa regelverket. Arbetet under 2020 har i hög grad gått ut på att integrera de frågor och de resurser som avsatts nationellt med det ordinarie informationssäkerhetsarbetet som sker regionalt.

Som stöd för förvaltningsobjekten har NOD/GFIS varit mycket aktiva i arbetet med informationsklassning och riskanalyser inom de olika förvaltningsobjekten. Utgångspunkten i detta arbete är länsstyrelsernas gemensamma modell för informationsklassning som utarbetades och beslutades under 2019.

Under januari-november 2020 har den gemensamma funktionen hanterat 189 personuppgiftsincidenter varav 19 rapporterats till Datainspektionen i enlighet med bestämmelserna i dataskyddsförordningen.

## Program för kontinuitet och resiliens (PKR)

Länsstyrelsen i Uppsala län har under perioden 2018–2020 lett ett länsstyrelsegemensamt treårigt utvecklingsprogram (PKR) i syfte att utveckla delar av länsstyrelsernas samlade förmåga inom krisberedskap och totalförsvaret. PKR omfattar ett antal olika projekt och har utifrån fem effektmål och femton mer konkreta program mål utvecklat förmågor inom områdena informationssäkerhet, kontinuitetsplanering, hantering av lägesbilder, delning av information med hög säkerhetsskyddsklass samt förmåga till regional ledning från en alternativ ledningsplats.

Strävan inom PKR har varit att både stärka förutsättningarna för digitaliseringen av länsstyrelsernas verksamhet, samtidigt som det civila försvarets behov av tekniskt stöd tillgodoses. PKR har bidragit till att stärka länsstyrelsernas samlade förmåga avseende informations- och IT-säkerhet, signalskydd samt säkerhetsskydd, den administrativa hanteringen av skyddsvärd information och metoderna för att akkreditera och införa tekniska system som densamma. PKR har dessutom bidragit till att stärka signalskydds- och säkerhetsskyddsförmågan i landets kommuner och regioner. Bedömningen är att 13 av PKR:s 15 program mål i olika grad har uppfyllts.

Strategin inom PKR har varit att, i samverkan med verksamhetsföreträdare och vår gemensamma IT-avdelning, utveckla lösningar som sedan införs regionalt av varje länsstyrelse. Samtliga länsstyrelser har i olika grad deltagit i arbetet och samråd har hållits med andra berörda statliga myndigheter såsom MSB, SÄPO, FRA samt delar av Försvarmakten. Resultatet blir länsstyrelsegemensamma arbetsätt och säkerhetstekniska lösningar. PKR har också bidragit till anpassningar av den länsstyrelsegemensamma organisationen samt tydliggjort ansvarsförhållanden i densamma. Även kommuner och regioner är mottagare av resultat från PKR:s utvecklingsarbete. Dialog har förts med SKR och samverkan har skett med stöd av den överenskommelse om arbetet med civilt försvar som slutits mellan MSB och Sveriges kommuner och regioner (SKR).

En omfattande informationsklassning har inletts under året. Den hanteras inom myndigheternas gemensamma verksamhetssystem utifrån en gemensam klassningsmodell som fastställts inom ramen för PKR. Klassningsarbetet har letts av Länsstyrelsen i Stockholms län. Tekniska investeringar och systemstöd som del i att uppnå kontinuitet och resiliens är också nödvändiga komponenter för uppbyggnaden av länsstyrelsernas totalförsvarsförmåga, men framförallt grundförutsättningar för digitaliseringen av länsstyrelsernas övriga verksamheter. Arbetet drivs i ett särskilt projekt och under 2020 har tekniska lösningar för säker mobiltelefoni och säker inloggning börjat införas på länsstyrelserna i syfte att underlätta för länsstyrelsernas medarbetare att följa olika säkerhetskrav.

## Utökat ansvar för signalskydd i det egna länet

Projektet Säkra kommunikationer (SKOM) har omhändertagit flera delar av länsstyrelsernas uppdrag i regleringsbrevet 2018 med att inom arbetet med civilt försvar prioritera stärkta arbetsformer, inklusive utrustning och tekniska system, för att i samverkan med andra möta de höga krav på sekretess och robusthet som ställs vid höjd beredskap.

Informationssystemet Signe kryptodator är ett tekniskt verktyg utvecklat inom PKR, som möjliggör ett utbyte av begränsat hemlig information mellan länsstyrelser och andra civila regionala totalförsvarsaktörer i det egna länet. Signe kryptodator har varit en viktig katalysator för att stärka den samlade regionala säkerhetsskyddsförmågan bland länsstyrelser, kommuner och regioner. Merparten av dessa organisationer har under 2020 infört Signe. För att bli föremål för tilldelning av Signe måste mottagaren uppfylla särskilda säkerhetsskydds krav som har tagits fram i samråd med SKR I organisationer som inledningsvis saknar godkänd signalskyddschef, har länsstyrelsen även tagit signalskyddschefsansvaret och aktörerna har då blivit en del av respektive länsstyrelses signalskyddsorganisation. Ett 50-tal personer har utbildats för att regionalt kunna utbilda i handhavandet av signalskyddsutrustning, däribland Signe.

Den samlade målgruppen för Signe har omfattat verksamhetsutövare med varierad erfarenhet av att hantera säkerhetsskyddsklassificerade handlingar. För att uppnå en gemensam lägstanivå har länsstyrelserna med stöd av projektet genomfört regionala säkerhetsskyddsutbildningar för olika personalgrupper inom kommuner och regioner.

Även medarbetarna på länsstyrelserna som arbetar med registraturfrågor har i flera omgångar utbildats i hantering av säkerhetsskyddsklassificerade handlingar enligt metodik för delning som tagits fram inom projektet Säkra kommunikationer. Utbildningarna har också innehållit moment kopplade till nya verksamhetsstöd för dokumentation och digital spårning. Länsstyrelsernas gemensamma IT-avdelning har infört en särskild kvalitetsprocess (ackreditering) som väsentligt stärkt den egna förmågan att utveckla och förvalta IT-stöd för skyddsvärd information.

### Mottagarorganisation för att vidmakthålla förmågor från PKR

En viktig uppgift för PKR har varit att säkerställa att förmågeökningarna kan vidmakthållas över tid. Ett särskilt fokus har därför varit på att identifiera eller skapa mottagarorganisationer för leveranserna och att hitta finansiering för de förvaltningskostnader varje förmågeförändring medför. Under 2019 etablerades ett förvaltningsobjekt för samhällsskydd och beredskap inom länsstyrelsernas gemensamma förvaltningsorganisation. Nya gemensamma nätverk för verksamhetsområden kopplade till säkerhet och totalförsvarsrelaterade frågor har inrättats, till exempel frågor kopplade till samband och ledning. Några av de befintliga har också anpassat sina arbetsformer för att kunna utgöra stöd till förvaltningsorganisationen.

### Påverkan från covid-19

Utvecklingsprogrammets genomförande har påverkats både negativt och positivt av covid-19. Införande på länsstyrelser och andra regionala aktörer har fått lägre prioritet och planerna har omarbetats i flera fall, vilket betyder att införandet av flera av de centrala leveranserna kommer att pågå under 2021. PKR som ramverk är därför planerat att i viss omfattning fortsätta under 2021. Pandemin har dock varit en viktig drivkraft i att öka förmågan inom några av utvecklingsområdena bland annat hur samhällsviktig verksamhet på länsstyrelsen ska identifieras och prioriteras, hur bortfall av personal ska hanteras samt arbetet med att ta fram och dela lägesbilder i händelse av samhällsstörning. I vissa län har kryptodatorn Signe använts för att dela känslig information mellan de regionala aktörerna, vilket påskyndat införandet. Även Socialstyrelsen har tillkommit som nationell användare av Signe.

## Systematiskt arbetsmiljöarbete

Förutom ett generöst friskvårdserbjudande med friskvårdstimme, massage på arbetsplatsen och fria träningstillfällen i syfte att sänka sjukfrånvaron har HR-enheten ökat stödet till cheferna kring rehavtredningar. En analys av långtidsfrånvaron, som är den mest bidragande till den totala sjukfrånvaron, visar att merparten inte är arbetsrelaterad och därmed svårare att komma åt. Under året har arbete påbörjats för att ha en tydligare systematik i arbetsmiljöarbetet. På grund av vakanser i bemanningen på HR-enheten och pandemin har arbetet förskjutits men kommer fortsätta under 2021.

## Kompetensförsörjning

Antalet anställda har ökat de senaste åren. Flertalet rekryteringar har varit nya tjänster, men även viss ersättningsrekrytering har skett. Lediga tjänster annonseras via Offentliga jobb och hemsidan.

## Sjukfrånvaro

Kön	Ålder	2020			2019		
		Antal anställda*	Total sjukfrånvaro i förhållande till sammanlagd ordinarie arbetstid (%)	Sjukfrånvaro 60 dagar och längre i förhållande till total sjukfrånvaro (%)	Antal anställda*	Total sjukfrånvaro i förhållande till sammanlagd ordinarie arbetstid (%)	Sjukfrånvaro 60 dagar och längre i förhållande till total sjukfrånvaro (%)
Män	≤29	3,6	0,7%		2,3	0,8%	0%
	30–49	63,6	1,5%	59,0%	62,3	1,4%	30,7%
	50≥	27,8	4,0%	63,4%	27,6	7,7%	75,8%
	Alla	95,0	2,2%	61,3%	92,2	3,3%	64,9%
Kvinnor	≤29	14,7	10,4%	86,9%	12,4	9,8%	80,1%
	30–49	92,4	5,5%	76,9%	86,8	8,3%	75,2%
	50≥	59,4	5,7%	79,1%	56	4,8%	55,6%
	Alla	166,5	6,0%	78,8%	155,3	7,2%	71,3%
Samtliga	≤29	18,4	8,6%	86,0%	14,7	8,5%	79,4%
	30–49	155,9	3,8%	74,6%	149,1	5,4%	72,1%
	50≥	87,2	5,1%	74,6%	83,6	5,8%	64,1%
<b>Summa</b>		<b>261,5</b>	<b>4,6%</b>	<b>75,8%</b>	<b>247,4</b>	<b>5,7%</b>	<b>70,2%</b>

Källa: Länsstyrelsens ekonomisystem UNIT 4 Business World

\* Antal anställda beräknas som samtliga månadsanställda reducerat med anställningsperiod samt tjänstledighet om 100%. Därutöver räknas timanställdas anställningsomfattning utifrån antalet genomförda arbetstimmar under anställningsperioden.

### Kommentar till tabellen sjukfrånvaro

Vi har under året sett att den kortare sjukfrånvaron har sjunkit. Det beror troligen på att fler arbetat hemifrån, vilket har minskat sjukdomar och gjort det lättare att anpassa sin arbetsbelastning. Vid närmare analysen av orsak till långtidssjukfrånvaro är det endast ett fåtal fall som kan relateras till arbetet eller arbetsmiljön.

## 5

## Strategisk styrning och planering

### Agenda 2030

Under året har Länsstyrelsen intensifierat arbetet med Agenda 2030 både internt och externt. Bland annat har Länsstyrelsen tillsammans med Region Kalmar län startat projektet Hållbar regional utveckling som finansieras av Tillväxtverket. Länsstyrelsen är insatsledare för den del som handlar om att skapa en samverkansmodell för Agenda 2030-arbetet i länet.

Som en del i arbetet har Länsstyrelsen tillsammans med Region Kalmar län bildat ett Agenda 2030-råd vars syfte är att ge deltagarna en bild av läget i länet och diskutera vad som bör prioriteras inom det länsövergripande arbetet. Läns- och regionledningarna bjöd in och ledde rådmötet, där kommunstyrelseordförandena och kommuncheferna deltog.

Länsstyrelsens vision om en hållbar utveckling, en god livsmiljö och tillväxt i Kalmar län ska genomsyra allt arbete och vara ett stöd för ett hållbart län. Tillsammans med vår värdegrund och vårt tillitsarbete, är den grunden för vårt förhållningssätt. Värdegrunden utgår från den statliga värdegrundens sex principer, där länsstyrelsens medarbetare prioriterat:

- legalitet
- objektivitet
- respekt för lika värde, frihet och värdighet
- effektivitet och service

Vi arbetar för en nyskapande länsstyrelse, samtidigt som vi ska fortsätta stå för trygghet, effektivitet, kompetens och rättssäkerhet.

Våra framgångsfaktorer är samverkan och tidig dialog, både internt och externt. Vi är tillgängliga för medborgare och för kollegor och vi är lätta att förstå både muntligt och skriftligt. I vår samverkan och våra tidiga dialoger utgår vi från expertisen som finns i huset för att kunna lyssna in vad våra kunder behöver. Vi har tillit till deras kunskap och behov. Vi arbetar för att det ska vara lätt att göra rätt i kontakter med oss.

Vår verksamhet bygger på en god förvaltningskultur samt tillitsbaserad ledning och styrning. Ansvaret ligger på alla anställda på myndigheten.

Länsstyrelsens arbete i den offentliga förvaltningen och som regeringens aktör i länet ska kännetecknas av tillit till medarbetarens kompetens, kunskap och förmåga. Under 2020 tog myndigheten nya kliv för arbetet med tillitsbaserad styrning och ledning genom ett antal föreläsningar för alla med professor Louise Bringselius. Detta ska nu ligga till grund för det fortsatta arbete som förväntas ske på alla enheter under 2021. Vi har alla ett gemensamt ansvar för helheten och en strävan efter öppenhet och välkomnande av medbestämmande och oliktankande. Genom detta förhållningssätt uppnås högre kvalitet och bättre effektivitet i mötet med de som verksamheterna finns till för; invånare, företag och andra externa, men även interna aktörer.



## 6

## Integrering av sektorsövergripande områden

Förordning (2017:868) med länsstyrelseinstruktion (länsstyrelseinstruktionen) 5 § tar upp ett antal sektorsövergripande områden som ska hanteras i vårt myndighetsarbete. Dessa gäller jämställdhet, könsuppdelad statistik, barnperspektiv, tillgänglighet och delaktighet för personer med funktionsnedsättning, mänskliga rättigheter, folkhälsa och förenkla för företag. Här lyfts även övriga sektorsövergripande områden som ska beaktas i all verksamhet.

## A

### Jämställdhet

Arbetet med jämställdhetsintegrering har med hjälp av tidigare framtaget metodmaterial ”Tänk till, gör jämställt” fått genomslag inom Länsstyrelsens verksamheter, dels genom medvetandegörande insatser, diskussioner på enhetsmöten, workshops och dels beslut kring konkretiserade målformuleringar och särskilt utvalda insatser för att nå de jämställdhetspolitiska delmålen. Detta har bland annat resulterat i:

## B

- Flera medarbetare har genomfört basutbildning om jämställdhetsintegrering
- Åtgärder i det rutinbaserade arbetet med att koppla samman mäns våld mot kvinnor och djurhantering
- Insatser för att skapa förutsättningar för jämställd hälsa kopplat till naturrum, friluftsliv och naturområde
- Att arbeta för jämn könsfördelning när det gäller föredragshållare och presentatörer på utbildningar
- Aktivt arbete med att utmana stereotyper samt ha en jämn representation mellan könen i bildmaterial, publikationer och ppt-presentationer
- Rutiner för att nå ut med information till rätt målgrupp oavsett kön
- Insatser för jämställdhet och upptäcka/förebygga mäns våld mot kvinnor som en arbetsgivarfråga
- Jämställdhetsperspektivet har lyfts in i stödet till landsbyggsprogrammet
- I remissvar, som inte har ett integrerat jämställdhetsperspektiv, har detta påtalats
- Jämställdhetsintegrering är en del i den obligatoriska introduktionsutbildningen för nyanställda såväl som genusmart kommunikation inom klarspråksutbildning
- I det internationella EU-projektet SB WELL har länsstyrelsen lyft in jämställdhet i projektets kommunikationsplan och en folder om "Gender smart imaging" för alla medverkande har tagits fram
- Inom ramen för Genusmart föräldraskap producerat och spridit digitala föreläsningar
- I upphandlingsunderlag för kulturhistoriska utredningar och vård av byggnadsminnen efterfrågas det i genomförandebeskrivningen att särskilt lyfta fram kvinnor, mäns, pojkar och flickors historia
- Vid fastställandet av klimat,- och sårbarhetsanalysen finns jämställdhet med utifrån ett klimatförändrings,- och anpassningsperspektiv
- Inom integration sätts fokus på jämställdhet vid beredning av ansökningar om statsbidrag, vilket bidrar till att öka kunskap om jämställdhet både hos projektägaren och mottagaren

Sammanfattningsvis har det interna arbetet med jämställdhetsintegrering fått stor spridning i många olika verksamheter vilket bör bidra till ökad kunskap, mer systematiskt jämställdhetsarbete samt ökad medvetenhet om normer och dess konsekvenser.

C

## Mänskliga rättigheter och folkhälsa

### Mänskliga rättigheter inkl tillgänglighet

Länsstyrelsen har arbetat brett med implementering av det rättighetsbaserade arbetssättet. Det verksamhetsstöd som utgår från jämställdhetsintegrering utifrån ett intersektionellt perspektiv och med frågor om tillgänglighet har fått ett stort genomslag i arbetet på enheterna. Det interna arbetet med att belysa mänskliga rättigheter och jämställdhet har resulterat i att dessa perspektiv synliggörs tydligare i verksamhetsplaneringen för kommande år. Vidare är mänskliga rättigheter tillsammans med jämställdhet och barnrätt en del av den introduktion som ges till nyanställda och syftar till att synliggöra ansvar och MR-samband. Även utbildning i förvaltningsrätt, klarspråk samt information om den statliga värdegrunden har tydliga kopplingar till området.

De insatser som har gjorts för att främja mänskliga rättigheter har bland annat skett genom:

- Villkor i upphandlingsunderlag.
- Genomförande av analyser som synliggör effekter för olika grupper i samhället.
- Statistiska underlag som synliggör ojämlikhet och som kan vara ett stöd för att rikta insatser.
- Kunskapsmaterial som lyfter universell design, tillgängliga besöksmål och tillgänglighetsarbete i det egna företaget.
- Tillgänglighet finns som kriterium vid ansökningar av bidrag, beviljande av tillstånd för förändringar och ökad tillgänglighet i miljöer.
- Översyn av de egna lokalerna med bättre skyltning, hörslinga och dörröppnare.
- Tillgänglighetsanpassning av dokument och information på länsstyrelsens webbplats samt tillgänglighetsanpassning av mallar.
- Tillgänglighetsklassning och åtgärder mot onödiga hinder i natur- och kulturområden.

Sammantaget har länsstyrelsens arbete med rättighetsperspektiv bidragit till att utsatta grupper i högre grad synliggörs samt ökad tillgänglighet och delaktighet i samhället.

## Folkhälsa

Länsstyrelsen har under året bedrivit arbete som främjar flera av de folkhälsopolitiska målen, nedan ges några exempel på det arbete som har skett under året.

Gällande folkhälsomålet *boende och närmiljö* sker arbete med den fysiska planeringen såsom förbättring av cykelvägar och närhet till grönområden för alla. Utifrån hälsoaspekten i klimat och energistrategin kring konsumtion, lyfts även vikten av att begränsa nox-partiklar och hälsovådliga ämnen i syfte att uppnå en god hälsa hos befolkningen.

Folkhälsomålet *levnadsvanor* stärks utifrån länsstyrelsens arbete med att öka intresset och tillgängligheten till naturen. Friluftssamordningen och satsningen på t.ex. LONA, friluftslivets år, vandringsleder, naturnära turism, nya naturreservat, bidrag till kommunernas arbete med tätortsnära natur är exempel på åtgärder. Effekter som syns till följd av arbetet är att flera kommuner kommer in med ansökningar som gynnar det tätortsnära friluftslivet. Några kommuner har LONA-projekt med syfte att ta fram planeringsunderlag för kommunens natur-, kultur- och friluftslivsvärden för att långsiktigt trygga friluftslivets bidrag till folkhälsa och livskvalitet.

Länsstyrelsen har tagit fram ett reviderat program för hälsorelaterad miljöövervakning i länet. Syftet med att förtäta de nationella miljöhälsoenkäterna är att se till att resultatet tillgängliggörs regionalt så

att framtagna data kommer till nytta i den regionala/lokala planeringen. Effekter som syns är ökad kunskap kring hur miljöhälsan i länet ser ut.

Vattenenheten arbetar aktivt för att uppfylla de vattenanknutna miljömålen, vilka har stor påverkan på en god och jämlik hälsa. Arbetet består bland annat i att ge bidrag och genomföra åtgärder för bättre vattenkvalitet, tryggad dricksvattenförsörjning och bevarande och stärkande av ekosystemtjänster inkluderande rekreation. Ett specifikt exempel är framtagande av en broschyr som visar ekosystemtjänster kopplat till våtmarker i skogen.

Folkhälsomålområdet om *arbete, arbetsförhållanden och arbetsmiljö* arbetas med internt genom risk och konsekvensanalys av fältarbete samt genom möjlighet att kontakta företagshälsovård för konsultation. HR-enheten följer även upp sjukfrånvaron på Länsstyrelsen fördelat på kön.

## Barnrätt

Länsstyrelsens arbete med barnrätt har under året skett både internt och externt och då ofta i samverkan med andra aktörer så som kommunförbund och kommuner. Effekterna av arbetet är att på sikt ge bättre förutsättningar för kommuners strategiska arbete med att genomföra barnkonsekvensanalyser och utredningar för barnets bästa. Barnrättsperspektiv lyfts vid flera av länsstyrelsens verksamheter som i hög grad leder till att barns bästa beaktas bland annat genom:

- Femdagars barnkoordinatorsutbildning för tjänstepersoner i alla länets kommuner.
- Årlig konferens på barnkonventionens dag som når ut brett för länets myndigheter och kommunal verksamhet.
- Vid ärenden om omhändertagande av djur eller prövning av djurförbud lyfts frågan om våld i nära relationer som får konsekvenser för barnen i det aktuella ärendet.
- Vid anläggandet av anordningar för friluftsliv och naturrum har särskilt fokus lagts på barnperspektivet genom tillgänglighets säkerhet för barn i olika åldrar.
- Kompletterat Landsbyggsprogrammet med ett regionalt urvalskriterie för åtgärden ”stöd till fritids- och idrottsanläggningar” där sökande får poäng om en barnkonsekvensanalys är gjord inför investeringen.
- Genomfört en gemensam nationell konferens ”*Nationell samling på internationella dagen för funktionsnedsatta*” där ett av spåren var barnrätt med särskilt fokus på rätten till utbildning.
- Barnperspektivet har ett specifikt fokus i ansökan samt vid beredning av integrationsinsatser och en extra utlysning specifikt för unga personer som har fått tillfälligt uppehållstillstånd för att avsluta gymnasiestudier har genomförts.
- Genomfört en kompetenshöjande utbildning om barnrätt och föräldraskapsstöd samt en kartläggning av de metoder och arenor som används för föräldraskapsstöd i länet.
- Vid granskning av kommunernas beviljande av serveringstillstånd och tobakstillstånd har Länsstyrelsen barnperspektivet i beaktande om tillstånden getts i närhet av exempelvis skola, fritidsgård eller annat område där barn och ungdomar vistas.
- Inom det brottsförebyggande uppdraget bidragit till att en kommun kunnat driva ett projekt riktat till barn utifrån ett material som Brottsoffermyndigheten tagit fram vid namn ”Liten och trygg” som riktar sig till barn i förskola.
- I samverkan mellan enheterna för social hållbarhet och samhällsbyggnad har ett verktyg tagits fram som integrerar barnperspektivet i kommunens process med översiktsplanering.

## Agenda 2030

För den interna styrningen av Agenda 2030 har länsstyrelsen anammat det länsstyrelsegemensamma processtödet för Agenda 2030; Världens agenda – Länsstyrelsens agenda!

Ledningsgruppen har svarat på Hållbarhetsbarometern som GD-forum tagit fram. Syftet är att synliggöra områden som behöver stärkas upp inom arbetet med Agenda 2030 för att kunna göra prioriteringar framåt.

Samtliga enheter har gjort en relevansanalys av tidigare identifierade mål. Syftet med relevansanalysen är att vara ett underlag för enheterna i verksamhetsplaneringen för år 2021, synliggöra områden där ytterligare insatser behövs samt visa på eventuella målkonflikter alternativt synergier.

## Förenkla för företag

De flesta åtgärder som genomförs för att förenkla för företag är olika typer av informationsinsatser.

Många verksamheter använder sig av Länsstyrelsens hemsida för att nå ut med information om sitt förenklingsarbete. Hemsidan är också ett snabbt och enkelt sätt att nå ut till länets företag.

En annat sätt är via Länsstyrelsens nyhetsbrev ”Fokus Landsbygd”. Nyhetsbrevet når cirka 3 000 personer. Dels alla som gjort en SAM-ansökan, men även de som själva valt att prenumerera på nyhetsbrevet.

Dessutom anordnar Länsstyrelsen informationsträffar och rådgivningar ute i länet, vilket också är ett sätt att förenkla för företagen. Att skicka informationsblad fyller en liknande funktion och görs rutinmässigt i samband med att beslut skickas ut eller ibland till en viss målgrupp. Syftet är att undvika fel och förtydliga för företaget var de kan vända sig samt hur de ska gå tillväga.

Många verksamheter arbetar också kontinuerligt med att utbilda medarbetarna eller öka tillgängligheten och på så sätt bidra till att underlätta för företagare att komma i kontakt med Länsstyrelsen. Ett exempel på detta är obligatorisk utbildning i klarspråk.

Länsstyrelsen Kalmar län har också genomfört ett antal mer specifika aktiviteter, som ska underlätta för länets företag.

### **E**

## Informationssäkerhet

Vi har genomfört olika utbildningar och informationsinsatser för medarbetare och chefer inom informationssäkerhet. Under året har Länsstyrelsen arbetat med att revidera rutiner för att hantera handlingar med sekretess och säkerhetskyddklassificerade uppgifter. Länsstyrelsen har även deltagit aktivt i det länsstyrelsegemensamma arbetet inom informationssäkerhet.

### **F**

## Miljöledning

Under 2019 sattes miljöledningsmål för myndigheten och arbetet med dem har fortsatt under 2020. Ett antal aktiviteter gällande dessa har genomförts, främst översyn av våra resor. Med anledning av pandemin har tyvärr inte detta arbetet kunnat prioriteras och behöver förstärkas under 2021.

## 7

## Verksamhetsöversikt

Länsstyrelsen i Kalmar	2020	2019	2018
<b>Medarbetardata</b>			
Antal anställda*	261,5	247,4	237,3
Antal årsarbetskrafter	240,7	215,7	207,8
- varav årsarbetskrafter män	90,0	82,5	80,0
- varav årsarbetskrafter kvinnor	150,7	133,2	127,8
<b>Verksamhetsdata</b>			
Antal ärenden, inkomna och upprättade	11 347	10 200	10 838
Antal beslutade ärenden	11 040	9 766	8 986
Antal ej beslutade ärenden äldre än två år	320	220	209
<b>Ekonomidata (tkr)</b>			
Verksamhetskostnad exkl. resurssamverkan inkl. OH	264 996	237 827	253 237
- varav verksamhetskostnad – förvaltningsanslag exkl. OH	86 687	79 261	75 909
- varav verksamhetskostnad – Andra anslag (sakanslag) exkl. OH	388	265	493
- varav verksamhetskostnad – bidragsfinansierad verksamhet exkl. OH	123 148	104 556	125 530
- varav verksamhetskostnad – avgiftsfinansierad verksamhet exkl. OH	1 883	1 631	1 380
- varav OH	52 889	52 113	49 925
Lämnade bidrag där Länsstyrelsen gör utbetalningen	198 155	184 762	175 829

\* Antal anställda beräknas som samtliga månadsanställda reducerat med anställningsperiod samt tjänstledighet om 100%. Därutöver räknas timanställdas anställningsomfattning utifrån antalet genomförda arbetstimmar under anställningsperioden.

### Kommentar till tabellen medarbetar-, verksamhets- och ekonomidata

En ökning av medarbetare har skett under året beroende på ökade medel inom sakområdet och besättning av vakanser. Vi kan också notera en ökning av totala antalet ärenden. Under respektive område presenteras information om hur antalet ärenden ökat och hur det påverkat arbetet.

## Läget i länet

Avsnittet innehåller redovisningar och åiterrapporteringar enligt:

Länsstyrelseinstruktion	Regleringsbrev 2020	Övriga uppdrag, förordningar m.m.
<ul style="list-style-type: none"> <li>2§ p 3</li> </ul>		

Regleringsbrevsuppdrag som ska redovisas i särskild ordning finns listade i bilaga D.

Pandemin har förstås präglat både länet och länsstyrelsens arbete under 2020. Länsstyrelsernas roll att säkerställa samverkan och samordning på regional nivå har verkligen prövats. Som kärnkraftslän har Kalmar län sedan länge ett uppbyggt samarbete med Region Kalmar län, de tolv kommunerna och andra aktörer, vilket har underlättat årets arbete. Länsstyrelsens samordning mellan länets krisaktörer har underlättat beslutsfattande, dialog och kommunikation. Vi har också bidragit med kompetenser från vår breda verksamhet, som till exempel social hållbarhet och näringslivssamverkan. Dessutom har landets 21 länsstyrelser arbetat mycket gemensamt, vilket har inneburit en effektiv samverkan över länsgränserna och en gemensam röst till nationell nivå.

## Samverkansorgan

Länsstyrelsen samverkar kontinuerligt med berörda aktörer inom alla våra verksamhetsområden och uppdrag.

Regional samverkan kring målen i Agenda 2030 är viktigt. Därför bildade Länsstyrelsen tillsammans med Region Kalmar län i år ett Agenda 2030-råd där samtliga kommuner ingår. Syftet med rådet är att skapa samsyn och långsiktighet i frågor om en hållbar utveckling i länet. Agenda 2030 visar hur olika åtgärder hänger ihop och det hjälper oss både när det handlar om att göra avvägningar mellan olika mål, och även att se om det finns behov av ytterligare åtgärder, utöver de vi redan gör. Agenda 2030-rådet ska bidra till att skapa både kunskap och engagemang hos alla som behöver bidra, inte minst hos allmänheten.

Länsstyrelsen leder det regionala arbetet med energiomställningen och minskad klimatpåverkan. Vi samordnar arbetet och ger stöd till näringsliv, kommuner och myndigheter i dessa frågor. Tillsammans med Region Kalmar län, kommuner, organisationer och näringsliv har vi sedan flera år tillbaka en **Klimatkommission** som samordnar och driver arbetet. Syftet är att

- nå målet fossilbränslefri Region Kalmar län 2030,
- öka takten för att nå länets energi- och klimatmål,
- bidra till att anpassa samhället till ett förändrat klimat,
- finna nya metoder och lösningar för att nå uppsatta mål.

Samarbetet har mynnat ut i ett strategiskt arbete med konkreta mål och åtgärder för att nå ett fossilbränslefritt Kalmar år 2030.

Länsstyrelsen träffar regelbundet länets statliga myndigheter med syfte att bidra till en tydligare och effektivare statlig förvaltning i länet.

Vattendelegationen för Södra Östersjöns vattendistrikt har haft fyra möten under året och länets Viltförvaltningsdelegation har träffats tre gånger under 2020.

Landshövdingen leder det regionala krishanteringsrådet (chefsforum), som består av de högsta beslutsfattarna eller tjänstepersonerna i Krissamverkan Kalmar län. Rådet har haft två möten under året. Under corona-pandemin har Länsstyrelsen också initierat sex möten med representanter från fackförbund, arbetsgivarorganisationer, Arbetsförmedlingen, Region Kalmar län samt länets riksdagsledamöter.

## Demografisk utveckling

Länets befolkning fortsätter att öka, efter att äntligen ha slagit 1880 års befolkningsrekord under förra året. Men ännu mer än tidigare är det Kalmar kommun som är den stora magneten. Åtta av länets tolv kommuner minskar sin befolkning. Vid årsskiftet bodde 245 446 invånare i Kalmar län.

Länets befolkning har ökat från 2010 och framåt efter att ha minskat under lång tid på grund av utflyttning till övriga Sverige. Befolkningsökningen beror på inflyttning från utlandet och de som flyttar in är unga jämfört med den infödda befolkningen. Fortfarande flyttar dock många från länet till övriga Sverige, främst yngre personer och kvinnor. Utflyttningen har lett till att länet har en lägre andel unga och en högre andel äldre än riksgenomsnittet och därmed också en högre demografisk försörjningskvot. Beräkningar tyder på att kvoten kommer att öka under kommande år.

Det finns stora skillnader i åldersfördelning mellan länets kust- och inlandskommuner. Länet har Sveriges näst äldsta befolkning och andelen som är i arbetsför ålder minskar. Det har skett en urbanisering inom länet där Kalmar/ Mörbylånga-området ökat sin befolkning, medan befolkningen i inlandet minskat. Oskarshamn och Borgholms kommuner har ungefär lika stor befolkning nu som de hade år 1968. Borgholm har en betydligt äldre befolkning än övriga kommuner, vilket förklaras av en relativt stor inflyttning av äldre.

## Socialt perspektiv

Det finns stora socioekonomiska skillnader mellan länets kommuner. Kustkommunerna har generellt sett större socioekonomiska förutsättningar och en starkare arbetsmarknad än kommunerna i inlandet. Detta återspeglas i en högre andel eftergymnasialt utbildade, högre inkomster och bättre folkhälsa.

Folkhälsan bland invånarna i länet är relativt bra sett till andelen i befolkningen med god självskattad hälsa, där länet ligger i nivå med riksgenomsnittet och ungefär mitt i en fördelning bland Sveriges län. Männerna har dock en högre självskattad hälsa än kvinnorna, medan kvinnorna är stressade i högre utsträckning än männen. Ohälsotalen i länet är dock något högre än riksgenomsnittet.

Kalmar läns befolkning har en allt högre utbildningsnivå, även om andelen eftergymnasialt utbildade är lägre i Kalmar län än riksgenomsnittet. Ungefär 85 procent av länets befolkning har minst en gymnasieutbildning. Kvinnor i länet har generellt en högre utbildningsnivå än män, men har lägre inkomster även om de förvärsarbetar i nästan samma utsträckning.

Kvinnorna är underrepresenterade bland folkvalda ledamöter. I offentlig och privat sektor sammantaget är kvinnor underrepresenterade som chefer. Befolkningen i Kalmar län har lägre inkomster än riksgenomsnittet, även om inkomstfördelningen också är mer sammanpressad. Andelen barn i länet som bor i hushåll med låg ekonomisk standard har länge legat under riksgenomsnittet, men har de senaste åren ökat över rikssnittet. Här råder stor skillnad mellan barn med föräldrar som har utrikes bakgrund och föräldrar med inrikes bakgrund.

## Ekonomiskt perspektiv

Vård och omsorg, tillverkningsindustri, handel samt besöksnäring är länets största branscher sett till sysselsättningen. Vård och omsorg (kvinndominerad) och tillverkningsindustri (mansdominerad) är mer dominerande i länet än på riksnivå. Då könsfördelningen inom dessa två branscher är obalanserad leder det till en större könsseparation på länets arbetsmarknad än i riket totalt sett.

Länets utveckling inom livsmedel de senaste åren är unik. Här finns goda natur- och klimatrelaterade förutsättningar och en stor besöksnäring där maten utgör en viktig ingrediens. Livsmedelskedjan från jord till bord omsätter cirka 22 miljarder kronor och sysselsätter cirka 9 000 personer. Med endast 2,4 procent av landets befolkning svarar vi för 95 procent av all bönproduktion, 25 procent av kycklingen, 17 procent av äggen, 12 procent av mjölken och tio procent av nötköttet.

Hushållens inkomster är låga i Kalmar län i förhållande till riksgenomsnittet och länet ligger i den nedre delen av en fördelning mellan svenska län. Detta gäller oavsett om jämförelsen avser medel- eller medianinkomster. Då jämförelsen avser de disponibla inkomsterna istället för sammanräknad förvärvsinkomst ligger länet dock närmare mitten av en länsfördelning.

Kalmar län har en med svenska mått mätt sammanpressad inkomstfördelning och har bland de minsta inkomstskillnaderna i landet. Andelen av befolkningen i länet som har högre utbildning är låg i förhållande till riket, men utbildningspremien för personer med högre utbildning är också bland de lägsta i Sverige. Detta hänger samman med att de arbeten som ställer krav på högre utbildning i länet främst finns inom offentlig sektor inom bland annat vård och utbildningssektorn.

Trots relativt låga inkomster har samtliga länets kommuner en lägre andel barn och unga i ekonomiskt utsatta hushåll än rikssnittet. Detta hänger samman med att länet har en sammanpressad inkomstfördelning, där både höginkomsttagarna och låginkomsttagarna är få.

## Miljöperspektiv

Kalmar län har en stor andel natur- och kulturmiljöer som hyser unika värden. Den största arealen naturbetesmark i Sverige finns i länet och cirka 25 procent av de mest värdefulla odlingslandskapen. Länet är också ett av de skogrikaste i södra Sverige.

De gröna näringarna är därför viktiga i Kalmar län. Här finns en stark utvecklingspotential och stora framtidsmöjligheter inom till exempel skogsbruk, lokal livsmedelsproduktion och ekoturism. Att bevara och hållbart nyttja biologisk mångfald är därför en nödvändig investering för framtiden. Många turister besöker Kalmar län för att få naturupplevelser, rekreation och den livsstil, kunskap och kultur som kan knytas till vårt natur- och kulturlandskap. En utveckling av denna besöksnäring ger möjlighet att bredda de gröna näringarna, dels genom satsningar på besökare, turism, friluftsliv och friskvård, dels genom brukande anpassat till natur- och kulturvärden.

Många arter som är sällsynta eller saknas i övriga delar av Sverige är mer eller mindre vanliga i Kalmar län. Ungefär hälften av Sveriges rödlistade arter förekommer i länet och för ett stort antal av dessa är populationerna i Kalmar län de enda som är livskraftiga i landet. Den sammanlagda kuststräckan är den längsta i landet och kusten har en mycket varierad karaktär, både under och över ytan. Detta ger förutsättningar för en hög biologisk mångfald.



En lägesbedömning (statusklassning) av länets kustvatten, sjöar, vattendrag och grundvattenförekomster visar att rådande miljöproblem framförallt är fysisk påverkan, övergödning och försurning. De senaste årens låga nederbörd har inneburit torka och vattenbrist. Därför har tillgång på vatten blivit en allt mer aktuell fråga. Närmare 70 procent av länets dricksvattenförsörjning är ytvattenberoende. Att skydda råvatten i samhällsplaneringen är viktigt. Andra aktuella åtgärder är att hushålla med de begränsade vattenresurser som finns samt ett aktivt arbete för att återskapa vatten i landskapet genom bland annat restaurering och anläggande av våtmarker. Östersjön är en värdefull resurs både för framtida vattenförsörjning och som ett levande hav som kan leverera ett stort antal ekosystemtjänster.”

Den svåra torkan har också inneburit foderbrist och ödelagda naturbetesmarker. Läget är allvarligt ur många olika synvinklar. Dels för livsmedelsförsörjningen, eftersom Kalmar län står för en stor del av Sveriges produktion av mjölk, nötkött, ägg och kyckling. Dels för naturbetesmarkerna, där framförallt stora arealer på Ölands alvar och strandängar där växtligheten är helt död, inte bara torr som en vanlig hög- eller sensommar. Utöver drastiskt minskade foderarealer och på sikt minskade miljöersättningar för lantbrukare, då markerna inte längre kan räknas som betesmark, är en konsekvens också stora förluster av biologisk mångfald då markerna inte längre kan betas.

Kalmar län har en stor energiintensiv tillverkningsindustri, vilket medför att länet har relativt stora utsläpp av koldioxid per invånare och en hög energianvändning. Industriproduktionen har ökat sedan 1990, och den totala energianvändningen har därför ökat.

Kalmar län har en lång industriell historia med bland annat glasbruk, sågverk, pappersbruk och hamnar som lämnat spår efter sig i form av deponier, förorenad mark, vatten och sediment. I länet finns cirka 4 000 misstänkta eller bekräftat förorenade områden och ett tiotal av objekten har sanerats. På ett fyrtiotal objekt pågår insatser eller så har undersökningar gjorts.

## Redovisning av verksamhetsområden

Länsstyrelsen i Kalmar län bedriver följande verksamheter.

Verksamhet	Benämning
20–21, 25	Övrig förvaltning och trafikföreskrifter
28	Livsmedelskontroll, djurskydd och allmänna veterinära frågor
30, 34	Regional tillväxt och infrastrukturplanering
40–41	Hållbar samhällsplanering och boende
42	Energi och klimat
43	Kulturmiljö
45	Krishantering och skydd mot olyckor
50–58	Naturvård, miljöskydd och vattenverksamhet
60–62	Areella näringar
70, 80–85	Folkhälsa, jämställdhet, integration m.m.

## Övrig förvaltning och trafikföreskrifter (20–21, 25)

Avsnittet innehåller redovisningar och återrapporteringar enligt:

Länsstyrelseinstruktion	Regleringsbrev 2020	Övriga uppdrag, förordningar m.m.
<ul style="list-style-type: none"> <li>3§ p 1</li> </ul>	<ul style="list-style-type: none"> <li>1B1</li> <li>1D10</li> </ul>	

Regleringsbrevsuppdrag som ska redovisas i särskild ordning finns listade i bilaga D.

### Verksamhetens mål och uppdrag

Verksamhetens mål är att handlägga ärenden inom trafikföreskrifter, val och vilt- och rovdjursförvaltning.

### Verksamhetens huvudsakliga processer

Verksamheternas processer är ärendehandläggning samt samverkan med externa aktörer.

### Verksamhetens resultat

#### Trafikföreskrifter

Arbetet med trafikföreskrifter, sjötrafikföreskrifter, tävling på väg och tillfälliga lokala trafikföreskrifter har fungerat bra under året och kunnat göras utan att några ärenden har behövt balanseras. På grund av pandemin har antalet tävlingar på väg och tillfälliga lokala trafikföreskrifter, som till exempel marknader och andra evenemang minskat under året. Dock har ändå många ansökningar kommit in, handlagts och beslutats för att sedan ställas in av arrangören. Mängden ansökningar om permanenta lokala trafikföreskrifter har inte minskat, utan snarare ökat under året. Fokus under året har därmed flyttats något från den i normala fall stora mängden ansökningar om tävling på väg till de permanenta lokala trafikföreskrifterna, vilket ökat möjligheten till att göra fler platsbesök för att granska dessa ansökningar på ett ännu bättre och snabbare sätt.

#### Val

År 2020 är ett mellanvalsår, vilket medfört att några direkta valförberedelser inte skett under året. Dock har planeringen inför kommande val 2022 inletts; Bemanningen har setts över och även utökats samt att en eventuellt ny lokal för den slutliga sammanräkningen har undersökts. Fokus under året har legat på att handlägga ärenden gällande val av nya ledamöter och ersättare i kommunfullmäktige och landstingsfullmäktige efter de som avgått under året. Länsstyrelsen har haft beredskap för att kunna genomföra eventuella extraval under mandatperioden.

#### Vilt- och rovdjursförvaltning

Under 2020 har en regional förvaltningsplan för klövvilt reviderats utifrån regeringsuppdraget att revidera avsnittet som avser vildsvin. Detta har gjorts genom att ett förslag arbetats fram av en beredningsgrupp inom Viltförvaltningsdelegationen. Planen har utgångspunkt i alla för länet aktuella klövviltarter och ger en samlad förvaltningsplan utifrån länets förutsättningar. Övriga insatser inom viltförvaltningen har förutom möten med viltförvaltningsdelegationen också varit kompetensutveckling inom till exempel skogsskador.

Skador av fåglar har under året varit uppmärksammat. Det gäller såväl problematiken kring skarvarnas effekter på fiskebestånd, naturen och boendemiljöer. En ökande nivå av skador på grödor orsakade av gäss, svanar och tranor ses i länet

Under 2020 har det fortsatt varit få konstaterade angrepp av lodjur på tamdjur. 2020 genomfördes licensjakt på åtta lodjur i Kalmar län. Inventeringen av lodjur har i huvudsak skett med hjälp av viltkameror, eftersom snö under inventeringssäsongen varit en bristvara. Inventeringen har utgjort grund till beslut om licensjakt av lodjur i Kalmar län även under 2021.

<b>Verksamheten i siffror</b>	<b>2020</b>	<b>2019</b>	<b>2018</b>
Övrig förvaltning och trafikföreskrifter (20–21, 25)			
<b>Medarbetardata</b>			
Årsarbetskrafter män	3,7	4,0	3,8
Årsarbetskrafter kvinnor	3,5	4,0	3,8
<b>Verksamhetsdata</b>			
Antal ärenden, inkomna och upprättade	896	997	1 066
Antal beslutade ärenden	912	1 008	1 040
Antal ej beslutade ärenden äldre än två år	1	6	2
<b>Ekonomidata (tkr)</b>			
Verksamhetskostnad inkl. OH	8 746	9 824	10 517
OH - varav verksamhetskostnad – förvaltningsanslag exkl.	4 965	5 307	5 293
OH - varav verksamhetskostnad – Andra anslag (sakanslag) exkl. OH	0	0	0
OH - varav verksamhetskostnad – bidragsfinansierad verksamhet exkl. OH	579	783	1 319
OH - varav verksamhetskostnad – avgiftsfinansierad verksamhet exkl. OH	986	1 094	1 011
OH - varav OH	2 216	2 640	2 895
Lämnade bidrag där Länsstyrelsen gör utbetalningen	644	540	592

<b>Resultatindikatorer</b>	<b>Källa</b>	<b>2020</b>	<b>2019</b>	<b>2018</b>
Tillstånd och prövning				
Antal ärenden om efterträdarval	Platina <sup>1)</sup>	77	78	64
Antal personer som erhållit lönegaranti	GarantiLST <sup>2)</sup>	ET	ET	ET
Tillsyn och kontroll				
Antal granskningar av överförmyndare som lett till åtgärd	Platina <sup>1)</sup>	ET	ET	ET
Andel tillsynsärenden om penningtvätt som lett till åtgärd	Platina <sup>1)</sup>	ET	ET	ET
Antal granskningar av bevakningsföretag/delgivningsföretag som lett till åtgärd	Platina <sup>1)</sup>	ET	ET	ET

1) Ärendehanteringssystem, Länsstyrelsen

2) Ärendehanteringssystem, Länsstyrelsen

## Prestationer och effekter

Se tidigare avsnitt om verksamhetens resultat samt nedan resultatbedömning.

## Resultatbedömning

Verksamhetens mål är att effektivt, rättssäkert och i rätt tid handlägga de ansökningar som kommer in till länsstyrelsen. När det gäller handläggningen av ansökningar som gäller tävlingar och andra tillfälliga lokala trafikföreskrifter, är dessa förbundna med en tidspress att klaras av före ett specifikt datum när evenemanget ska äga rum. Samtliga dessa ansökningar har kunnat handläggas i tid, så att evenemangen har kunnat genomföras. Trots pågående pandemi har handläggningen klarats av på ett bra sätt.

Med tanke på att det är ett mellanvalsår har inte några direkta valförberedelser skett under året, men handläggningen av nya ledamöter och ersättare till kommunfullmäktige och regionfullmäktige har kunnat göras snabbt och säkert.

.

## Livsmedelskontroll, djurskydd, allmänna veterinära frågor (28)

Avsnittet innehåller redovisningar och återrapporteringar enligt:

Länsstyrelseinstruktion	Regleringsbrev 2020	Övriga uppdrag, förordningar m.m.
<ul style="list-style-type: none"> <li>3§ p 2</li> </ul>	<ul style="list-style-type: none"> <li>1D2-1D3</li> </ul>	

Regleringsbrevsuppdrag som ska redovisas i särskild ordning finns listade i bilaga D.

### Verksamhetens mål och uppdrag

Verksamhetens mål är säkra livsmedel, inklusive dricksvatten, till konsumenterna. De ska både vara producerade och hanterade på ett godkänt sätt. Informationen om livsmedlen ska vara enkel och korrekt. De livsmedelsproducerande växterna och djuren är friska och utgör inte någon allvarlig smittorisk. Verksamhetsutövarna i livsmedelskedjan får råd, service och kontroll med en helhetssyn som underlättar deras eget ansvarstagande. De samverkande myndigheterna tar ett gemensamt ansvar för hela livsmedelskedjan, inklusive beredskap.

### Verksamhetens huvudsakliga processer

Verksamhetsområdets huvudsakliga uppgift är kontroll av livsmedel i primärproduktion och att djurskyddslagen efterlevs. Detta sker dels genom planerade rutinkontroller av lantbrukets primärproduktion men också genom kontroller efter anmälningar och uppföljande kontroller efter anmärkningar. Anmälningskontroller och uppföljningar sker även på övriga djur så som sällskapsdjur och exotiska djur i zoobutiker.

### Verksamhetens resultat

Inför verksamhetsåren 2020–2022 har länsstyrelserna tilldelats tio miljoner kronor per år i riktade medel för kontroll inom området primärproduktion av livsmedel och foder. Utöver detta har ytterligare fem miljoner kronor tillförts år 2020 för finansiering av gemensamma utvecklingsinsatser inom området. Nationellt har målet satts att kontrollera 1 000 företag inom primärproduktionen. Kontrollerna innebär att företagare inom primärproduktionen blir uppmärksammade på krav som ställs inom produktionen, en viktig insats för att upprätthålla en produktion som ger säkra livsmedel. Utvecklingsinsatsen syftar till att länsstyrelsen ska kunna ta över foderregistret från Jordbruksverket.

Länsstyrelsens kontroller i primärproduktionen av livsmedel utgår från Livsmedelsverkets riskbaserade urval. Verket gör urvalet utifrån branscher och fördelar ut antalet kontroller per län. Respektive länsstyrelse i sin tur gör, utifrån tilldelningen, ett riskbaserat urval av företag inom respektive bransch för sitt län och utför kontroller utifrån branschspecifika checklistor. Kontrollresultaten registreras i Primör och vid foderkontroll även i Jordbruksverket system, Konrad.

Länsstyrelsen Kalmar län har utfört 793 (81 procent) av de planerade kontrollerna inom primärproduktion-Livsmedel och 566 kontroller av primärproduktion-Foder. Den pågående pandemin har inneburit att målet 1 000 utförda kontroller på nationell nivå inte uppnåtts.

Även utvecklingsinsatserna har påverkats av den rådande pandemisituationen. Överföring av kontrollsystemet tillsammans med utveckling av detsamma, ger förutsättningar för en nationell likabehandling av primärproducenterna i registrering och kontroll. Utbildningar från Livsmedelsverket har spelats in på länsstyrelsens initiativ, men på grund av rådande pandemi har inga övriga utbildningsinsatser kunnat genomföras.

<b>Verksamheten i siffror</b>	<b>2020</b>	<b>2019</b>	<b>2018</b>
Livsmedelskontroll, djurskydd, allmänna veterinära frågor (28)			
<b>Medarbetardata</b>			
Årsarbetskrafter män	3,0	2,3	1,3
Årsarbetskrafter kvinnor	16,3	10,3	11,3
<b>Verksamhetsdata</b>			
Antal ärenden, inkomna och upprättade	2 903	2 131	2 510
Antal beslutade ärenden	2 884	2 120	2 373
Antal ej beslutade ärenden äldre än två år	4	2	6
<b>Ekonomidata (tkr)</b>			
Verksamhetskostnad inkl. OH	20 128	13 468	12 435
- varav verksamhetskostnad – förvaltningsanslag exkl. OH	14 565	9 583	8 839
- varav verksamhetskostnad – Andra anslag (sakanslag) exkl. OH	0	0	0
- varav verksamhetskostnad – bidragsfinansierad verksamhet exkl. OH	0	0	2
- varav verksamhetskostnad – avgiftsfinansierad verksamhet exkl. OH	833	477	281
- varav OH	4 730	3 409	3 313
Lämnade bidrag där Länsstyrelsen gör utbetalningen	0	0	0

Under 2020 har personal rekryterats till vakanta tjänster, vilket har ökat årsarbetskraften och därmed kostnaderna. Arbetet har inneburit att jobba ifatt dom ärendebalanser som kvarstått sedan 2019 vilket resulterat i en ökat antal beslutade ärenden. Delar av ökningen består också i en ökad kontrollfrekvens och måluppfyllnad vilket kan ses i antal ärenden.

<b>Resultatindikatorer</b>	<b>Källa</b>	<b>2020</b>	<b>2019</b>	<b>2018</b>
Tillsyn och kontroll				
Andel utförda av tilldelade primärproduktionskontroller (Mål 100 %)	PRIMÖR <sup>1)</sup>	83%	1 kontroll*	6 kontroller*
Andel kontrollobjekt med livsmedelsproducerande djur som ingått i planerad normalkontroll	DUS <sup>2)</sup>	10,3%	3,4%	9,0%
Andel anmälningsärenden avslutade inom tre månader (90 dagar)	Platina <sup>3)</sup>	97%	94%	97%
Andel kontrollrapporter för djurskyddskontroller som är meddelade inom 21 dagar	Platina <sup>3)</sup>	93%	85%	90%
<b>Övriga resultatindikatorer</b>				
Andel obefogade anmälningskontroller djurskydd (mål 25%)	Blis	28%	40%	37%

- 1) Ärendehanteringssystem, Länsstyrelsen
- 2) Ärendehanteringssystem, Jordbruksverket
- 3) Ärendehanteringssystem, Länsstyrelsen

\*Under dessa år gjordes inget kontrolluttag motsvarande det som gjordes nationellt 2020

Under året är måluppfyllnaden markant förbättrad mot tidigare år. En mer detaljerad beskrivning presenteras nedan under Prestationer och effekter.

### **Prestationer och effekter**

Under året har fokus på i Kalmar län legat både på att nå uppsatta mål och att förbättra verksamhetens rutiner och processer. Exempel på detta är upprättande av nya rutiner för livsmedelsområdet, åtalsanmälningar och djurförbud. Detta har skett samtidigt som vakanser har tillsatts och nya medarbetare har introducerats. Förbättringar har även skett i struktur och i arbetssätt. Exempelvis har hanteringen av inkomna anmälningar effektiviserats. Detta har lett till en effektivare kontrollverksamhet. Genom att förbättra rutiner i förberedelsearbetet har antalet obefogade anmälningskontroller minskat markant. Verksamheten nådde därigenom också målet för normalkontroller av livsmedelsproducerande djur.

Stort fokus har lagts på arbetet med livsmedelskontroller i primärproduktion, något som tidigare år varit nedprioriterat. En länsveterinär med särskild inriktning på livsmedelsområdet och en livsmedelshandläggare rekryterades och introducerades under våren. Pandemin har medfört svårigheter i både utbildning och introduktion och möjlighet till kontrollverksamhet. Trots det nådde verksamheten 83 procent av årets planerade kontroller.

Under året har två samverkansmöten inom livsmedelskontroll genomförts med länets kommuner. Arbetet med revisioner av kommunernas livsmedelskontroll har inte kunnat genomföras på grund av rådande pandemi.

### **Resultatbedömning**

Resultatbedömningen för verksamhetsområdet livsmedelskontroll bedöms vara bra. Verksamhetsområdet når till största delen målen. Resultatbedömningen för verksamhetsområdet djurskydd bedöms vara utmärkt.

I de fall där måluppfyllnaden inte fullt ut nås har pandemin haft en påverkan eller stor påverkan. Exempelvis har inte några revisioner av kommunernas livsmedelskontroll kunnat genomföras. En stor förbättring mot tidigare år redovisas i årets resultat och en positiv trend i samtliga resultatindikatorer.



## Regional tillväxt och infrastrukturplanering (30, 34)

Avsnittet innehåller redovisningar och återrapporteringar enligt:

Länsstyrelseinstruktion	Regleringsbrev 2020	Övriga uppdrag, förordningar m.m.
<ul style="list-style-type: none"> <li>• 3§ p 3–4</li> <li>• 4§ p 2, 4–6</li> </ul>	<ul style="list-style-type: none"> <li>• 1A8</li> <li>• 1B2</li> <li>• 1C1-1C2</li> </ul>	

Regleringsbrevsuppdrag som ska redovisas i särskild ordning finns listade i bilaga D.

### Verksamhetens mål och uppdrag

Länsstyrelsen arbetar aktivt med att verka för att nationella mål får genomslag i länet vad gäller infrastrukturplanering och regional tillväxt med hänsyn till regionala förhållanden och förutsättningar. Länsstyrelsen gör detta genom att samordna olika samhällsintressen och statliga myndigheters insatser samt främja samverkan mellan kommuner, regioner, statliga myndigheter och andra aktörer.

### Målen för regional tillväxt i länet

Länsstyrelsens beslutade projekt ska uppfylla målen i den regionala tillväxtpolitiken, vilka anges i den nationella strategin för hållbar regional tillväxt och attraktionskraft 2015 - 2020. Målen konkretiseras ytterligare i den regionala utvecklingsstrategin, Klimat att växa i – Regional utvecklingsstrategi för Kalmar län 2030 (RUS). Samtliga beslutade projekt har därför en beskrivning hur de bidrar till att uppfylla målen i RUS.

Det anges också i varje beslut vilket prioriterat utvecklingsområde i RUS som projektet bidrar till. De flesta projekt kan även kopplas till andra strategiska dokument som exempelvis Agenda 2030 eller enskilda uppdrag och projekt som Kraftsamling Sydöland eller Glasrikesuppdraget. Då samtliga projekt bedöms bidra till RUS har målet varit att besluta och betala det anslag som finns för att göra maximal nytta i länet, förutsatt att medlen använts i överensstämmelse med mål och syfte i beslut om stöd.

### Uppdrag om att betala ut stöd för bredband

Länsstyrelsen har under 2020 fortsatt att verka för målen i regeringens bredbandsstrategi genom att bevilja stöd till utbyggnad av bredband av NGA-kvalitet i länet. Under 2020 har stöd till sex olika bredbandsprojekt beviljats för sammanlagt 62 634 111 kronor. Länsstyrelsens budget för stöd till bredband i Landsbygdsprogrammet 2014-2020 är därmed förbrukad.

Länsstyrelsen har uppdraget att redovisa hur vi har verkat för utvecklingen inom IT-infrastrukturuområdet i länet till PTS (Post- och Telestyrelsen) samt att redovisa vårt arbete för att målet om att Sverige ska ha bredband i världsklass ska nås. Redovisningen för 2020 lämnas till PTS under januari 2021. Länsstyrelsen har även i uppdrag att rapportera sitt bredbandsfrämjande arbete till PTS, vilket görs i december.

### Verksamhetens huvudsakliga processer

De huvudprocesser vi utgår ifrån är:

- Tillstånd och prövning
- Tillsyn och kontroll
- Förvaltning och skydd
- Samverkan, samordning och kunskapsfrämjande

### Regional utveckling

För regional utveckling är den huvudsakliga processen att hantera ansökningar i det Regionala anslaget 1:1 utifrån befintliga regelverk. Då medlen i detta anslag flyttats till regionen 2020 innebär det att handlägga och betala ut samt följa upp befintliga beslut. Inga nya beslut har fattats under 2020.

### Verksamhetens resultat

Länsstyrelsen har deltagit mer aktivt i det regionala arbetet med infrastrukturplanering. Därmed får länsstyrelsen en arena för att verka för att de frågor där har ett särskilt bevakningsansvar, får genomslag i länets infrastrukturplanering, exempelvis jämställdhetspolitiska mål och miljömålen. Det har också möjliggjort ett samlat nätverkande med länets aktörer, eftersom även kommunerna deltar i detta arbete. Det fyller även delvis det stora behovet av kompetensutveckling som länsstyrelsen har.

I det tvärssektoriella arbetet med infrastrukturplaneringen nyttjas länsstyrelsens breda kompetens. Det skapar bra förutsättningar för att länsstyrelsen genom sin verktygslåda kan verka för väl avvägda och hållbara planer. Med ett tydligt fokus på de inledande skeendena i processerna arbetar länsstyrelsen för att de allmänna intressena ska komma in i ett tidigt skede.

Överenskommelsen om samverkan som togs fram med Trafikverket har under året underlättat, inte bara samarbetet myndigheterna emellan. Den gör också att staten uppträder mer samlat och ger bättre service till länets kommuner och andra aktörer.

<b>Verksamheten i siffror</b>	<b>2020</b>	<b>2019</b>	<b>2018</b>
Regional tillväxt och infrastrukturplanering (30, 34)			
<b>Medarbetardata</b>			
Årsarbetskrafter män	1,2	1,3	0,6
Årsarbetskrafter kvinnor	0,9	0,5	0,6
<b>Verksamhetsdata</b>			
Antal ärenden, inkomna och upprättade	45	47	50
Antal beslutade ärenden	42	43	40
Antal ej beslutade ärenden äldre än två år	5	6	6
<b>Ekonomidata (tkr)</b>			
Verksamhetskostnad inkl. OH	2 158	2 465	1 265
OH - varav verksamhetskostnad – förvaltningsanslag exkl.	736	1 398	373
exkl. OH - varav verksamhetskostnad – Andra anslag (sakanslag)	388	265	493
- varav verksamhetskostnad – bidragsfinansierad verksamhet exkl. OH	477	235	16
- varav verksamhetskostnad – avgiftsfinansierad verksamhet exkl. OH	4	8	77
- varav OH	554	559	306
Lämnade bidrag där Länsstyrelsen gör utbetalningen	308	1 609	1 670

Resultatindikatorer	Källa	2020	2019	2018
Tillstånd och prövning				
Andel hushåll med fast bredband om minst 100 Mbit/s	Post- och telestyrelsen	*	71,89	67,41
Andel arbetsställen med fast bredband om minst 100 Mbit/s	Post- och telestyrelsen	*	63,32	56,68
Antal serviceutförare för dagskasseinsättning	PIPOS <sup>1)</sup>	38 st	41 st	47 st
Medelavstånd till närmaste dagskassehantering/ dagskasseinsättning (km)	PIPOS <sup>1)</sup>	5,8 km	6,2 km	6,3 km

1) Tillväxtverkets plattform för geografiska analyser

Siffror avssende bredband från Post- och telestyrelsen för 2020 har inte kommit vid tidpunkten för årsredovisningen.

## Prestationer och effekter

Länsstyrelsen har under året konternuerligt deltagit i informationsmöten, samrådsmöten, beslutat huruvida olika projekt kan antas medföra betydande miljöpåverkan, godkänt miljökonsekvensbeskrivningar, lämnat remissvar och yttranden, samt deltagit i regionala i den regionala infrastrukturplaneringen.

Länsstyrelsen har under 2020 arbetat för att bli en mer aktiv och deltagande part inom det regionala arbetet med infrastruktur. Tidiga dialoger och samråd med ansvariga för den regionala infrastrukturplaneringen samt Trafikverket har prioriterats, vilket syftar till samsyn och tillvaratagande av de allmänna intressena. Genom 2018 års samverkansöverenskommelse med Trafikverket Region Syd och Länsstyrelsen Kalmar län har vi fortsatt utveckla samverkan och uppträder mer samlat med externa aktörer. Vi samordnar oss bättre sinsemellan angående de statliga intressena inom trafik och infrastrukturområdet. Överenskommelsen har bidragit till tydliggörande av myndigheternas olika roller, tidiga dialog/samrådsmöten och gemensamma möten med berörda kommuner som länsstyrelsen fortsatt utveckla under 2020.

Projektet *incitament för energieffektivisering* har under år 2020 arbetat med att stärka länsstyrelsens och kommunernas fokus på energieffektivisering i den ordinarie miljötillsynen. Länsstyrelsen har erbjudit utbildningar inom energieffektivisering för företag och personal på kommunerna. Länsstyrelsen har bedrivit energirådgivning till företag. Det har resulterat i att företagets konkurrenskraft stärkts då en möjlig reduktion av energianvändningen minskar företagets driftkostnader. Det har även resulterat i att företag ansökt om stöd genom klimatklivet.

Inom *infrastrukturplanen för förnybara drivmedel och elfordon* har insatser gjorts för landbyggdsutvecklingen i länet. Länsstyrelsen har tagit initiativ till och bidragit till projektet *ladda hela Kalmar län och glasriktet* vars mål är att öka utbyggnadstakten av laddstationer i Kalmar län. Projektet resulterade i en ansökan till klimatklivet om installation av laddstationer på 211 platser.

## Samverkan med Regionen

Då inga nya projekt beslutats under 2020 sker samverkan inom det regionala anslaget i redan befintliga projekt. Det har därför inte behövts någon tidig dialog angående inkomna ansökningar. Liksom föregående år sker samverkan främst i strategiska projekt kopplade exempelvis till den regionala livsmedelsstrategin eller den regionala skogs- och trästrategin samt på området service. När

det gäller service stärks denna ytterligare genom den samverkan som finns mellan stödet och rådgivningen till kommersiell service i landsbygdsprogrammet 2014-2020 och regionens stöd till service.

I samband med att länsstyrelsens del av det regionala anslaget gått över till Region Kalmar Län har de fått ta del av de ansökningar som inkommit till Länsstyrelsen, men som inte beslutats. I några fall har dessa kunnat flytta sin ansökan till Region Kalmar län, vilket upplevts som mycket positivt av de sökande.

Även på området för kommersiell service undersöker Region Kalmar Län möjligheten att gå in med medel från regionala anslaget då länsstyrelsens medel förbrukats under 2020. Denna samverkan kan kopplas till projekten *Idéslanten – regional bygdepeng* samt *Flernivåsamverkan för stärkt regional service* där både länsstyrelsen och regionen deltar och som avslutas under 2021 respektive 2020. I projektet Flernivåsamverkan för stärkt regional service bildades också ett nätverk med samtliga kommuners landsbygds- eller näringslivsutvecklare som varit till stor nytta, både inom regional utveckling och som kontaktyta i annan verksamhet.

#### Hur beslutade projekt bidrar till målen i RUS

I den regionala utvecklingsstrategin (RUS) som Region Kalmar Län antog den 8 februari 2018 finns fyra prioriterade utvecklingsområden. Dessa är Delaktighet, Hälsa och välbefinnande, God miljö för barn och unga, Hållbar samhällsplanering och Stärkt konkurrenskraft. Samtliga projekt som beslutats av länsstyrelsen har en koppling till ett eller flera av dessa utvecklingsområden i beslutstexten.

På grund av indragna medel minskar antalet beslutade projekt som bidrar till att uppfylla utvecklingsområdena inom den regionala utvecklingsstrategin. Fortfarande är det utvecklingsområdena hållbar samhällsplanering och stärkt konkurrenskraft som dominerar länsstyrelsens beslutade projekt. För att visa hur projekten bidrar till utvecklingsområdena i RUS kommer resultaten av två projekt som avslutas 2020 redovisas mycket kortfattat. På länsstyrelsen återstår tolv beslutade projekt, som ännu inte är avslutade den 31 december 2020.

Delaktighet, hälsa och välbefinnande	2
God miljö för barn och unga	1
Hållbar samhällsplanering	8
Stärkt konkurrenskraft	6
Totalt	17

*Tabell: I de 12 projekt som löper 2020 bidrar dessa till att målen i RUS 17 gånger. Det vill säga vissa projekt bidrar till att nå mer än ett mål.*

*Förstudie för en Nationell ombudsplattform* är en förstudie med syftet att ta fram en plattform för informationsutbyte mellan olika aktörer inom paket- och logistikjänster. Utöver från länsstyrelsen erhöll projektet offentliga medel från Region Gävleborg, Region Västra Götaland, Region Norrbotten, Länsstyrelsen Dalarna och Region Kalmar Län. Tanken med detta var att genomföra ett antal pilotprojekt med det övergripande målet att undersöka förutsättningarna för att skapa ett gemensamt system för post- och pakethantering i olika delar av landet, med hänsyn till olika lokala förutsättningar. På övergripande nivå resulterade förstudien bland annat i en rekommendation att satsa på omlastningshubbar för samtransport på den sista sträckan i våra gles- och landsbygder, i kombination

med en kapacitetsutveckling hos kommuner och regioner. Förstudien har också resulterat i en strategi att använda underlaget för att skapa en gemensam plattform för post och paket.

I Västerviks kommun genomfördes en kartläggning av användarnas behov. Eftersom Västerviks kommun har en testbädd för drönarflygningar samt omfattar skärgårdsmiljö kom pilotprojektet i Västervik att kretsa kring förutsättningarna för paketleveranser med drönare. Detta från en omlastningshub hos en lanthandlare i Gunnebo, till öar i Västerviks skärgård. Ingen testflygning genomfördes i förstudien, men förhoppningen är att detta kan genomföras i ett samarbetsprojekt mellan Västerviks kommun och Region Kalmar utifrån det underlag som tagits fram. Förstudien bedöms därför på sikt kunna bidra till det prioriterade utvecklingsområdet hållbar samhällsplanering genom att skapa förutsättningar att bo och driva företag även utanför tätorterna.

Projektet *Marknadsföring inflyttning Sydöland* är ett projekt med syftet att marknadsföra södra Ölands styrkor och möjligheter och på så sätt bidra till ökad inflyttning. Ansökan gjordes i samband med initiativet Kraftsamling Sydöland som var ett samarbete mellan Mörbylånga kommun och ett flertal andra organisationer för att vända den negativa utvecklingen på södra Öland, efter att en av områdets större industrier varslat större delen av personalstyrkan.

I projektet producerades ett marknadsföringsmaterial på temat nutid/framtid som visar kontrasterna mellan storstaden och södra Öland. Kampanjen riktades framför allt mot 20-40 åringar, barnfamiljer, egenföretagare med möjlighet att flytta sin verksamhet samt yrkesgrupper med möjligheter till distansarbete. Marknadsföringsmaterialet består av ett antal kortare filmklipp för användning på webben på <https://www.sydoland.se> och via annonser i sociala medier, en enkät samt ett längre filmklipp med en intervju av en person ur målgruppen som berättat om sin flytt till södra Öland. Kampanjen fick avbrytas i april då den inte sågs som lämplig under rådande omständigheter med covid-19, men återupptogs i oktober med fokus på möjligheterna till distansarbete då området har god tillgång på bredband. Sammantaget har annonserna på Facebook fått 670 klick och nått 77 264 personer och kampanjsidan har besökts av 996 användare.

## Resultatbedömning

Länsstyrelsen uppfyller målen att verka för att nationella mål får genomslag i länet vad gäller infrastrukturplanering och regional tillväxt med hänsyn till regionala förhållanden och förutsättningar. Det föreligger fortfarande ett utvecklingsbehov av samverkan mellan de statliga myndigheterna, regionen och kommunerna i länet. Länsstyrelsen kan se att en positiv förbättring skett under år 2020.

### Resultatbedömning Regional utveckling

Flera projekt har avslutats under året, men på grund av pandemin är det också flera projekt som försenats och behövt förlängas, då de inte kunnat genomföra väsentliga planerade aktiviteter. Utbetalningen av rekvirerade medel är därför också något lägre än förväntat, men bedömningen är att kvarvarande projekt kommer att kunna genomföras efter förlängning.

Efter att det regionala anslaget flyttats till regionen, har länsstyrelsen ändå kunnat medverka i flera projekt. Detta har skett i projekten *Smart Housing Småland* samt *Kalmarsundsveckan* där vi ingår i en referensgrupp eller bidrar med egna aktiviteter. Länsstyrelsen kan bidra med värdefull kompetens inom flera områden, som till exempel Agenda2030, livsmedelsstrategin eller förorenade områden. Flera av dessa projekt sker också i samverkan med regionen och kan kopplas samman med andra uppdrag på Länsstyrelsen Kalmar län.

## Hållbar samhällsplanering och boende (40–41)

Avsnittet innehåller redovisningar och återrapporteringar enligt:

Länsstyrelseinstruktion	Regleringsbrev 2020	Övriga uppdrag, förordningar m.m.
<ul style="list-style-type: none"> <li>• 3§ p 5</li> <li>• 5§ p 9</li> </ul>	<ul style="list-style-type: none"> <li>•</li> </ul>	<ul style="list-style-type: none"> <li>• Uppdrag att bistå Rådet för hållbara städer i dess arbete (M2017/03235/Mm)</li> </ul>

Regleringsbrevsuppdrag som ska redovisas i särskild ordning finns listade i bilaga D.

### Verksamhetens mål och uppdrag

Länsstyrelsen arbetar aktivt med instruktionen att i sin verksamhet verka för att behovet av bostäder tillgodoses. Målet är att det i länet ska tillkomma fler bostäder för länets behov av ökad tillväxt och inflyttning.

Vi arbetar även med målen i politiken för gestaltad livsmiljö samt de nationella kulturmiljömålen. Andra mål som styr arbetet är de nationella miljömålen samt Agenda 2030.

Länsstyrelsen ska utifrån ett statligt helhetsperspektiv arbeta sektorsövergripande och inom myndighetens ansvarsområde samordna olika samhällsintressen och statliga myndigheters insatser. Länsstyrelsens mål är att bidra till ett långsiktigt och hållbart samhällsbyggande, bland annat genom att stödja och granska kommunernas planeringsarbete. Vi ger stöd till bostadssektorn och håller koll på tillgången till bostäder i länet.

Vi har även som övergripande mål att på ett effektivt och rättssäkert sätt hantera och handlägga inkomna ansökningar för investeringsstöden. Genom att upprätthålla en hög beslutstakt har länsstyrelsen möjliggjort för privatpersoner och företag att få sina stöd utbetalda så snabbt som möjligt, något som har varit av yttersta vikt under rådande Coronapandemi.

Länsstyrelsen har enligt regleringsbrevet för 2020 medel för att utföra arbetet med att samordna havsplanområde Östersjön (enligt havsplaneringsförordningen - SFS 2015:400), vilket innefattar länsstyrelserna Skåne, Blekinge, Kalmar, Östergötland, Södermanland, Gotland och Stockholm. Samordningen innebär att havsplaneringsrelaterade uppgifter ska möjliggöra för länsstyrelserna att verka på ett enhetligt sätt i frågorna. Förutom Kalmar har länsstyrelserna Västra Götaland och Västernorrland motsvarande ansvar för havsplanområdena Västerhavet respektive Bottnska viken. Samordningen görs även mellan havsplanområdena (även om detta inte är uttalat specifikt i havsplaneringsförordningen) för att en nationell enhetlighet ska kunna uppnås.

### Verksamhetens huvudsakliga processer

Att tillgodose behovet av bostäder görs i stor utsträckning i myndighetens löpande ärendehantering. Vi prioriterar alltid ärenden som har koppling till bostäder. Det kan vara allt från kommunernas detaljplaner, bygglov, dispensprövningar och stödansökningar. Det handlar även till stor del om vägledning och rådgivning i tidiga skeden i kommunala och privata ärenden.

Arbetet med hållbart samhällsbyggnade utgår i huvudsak från ärendehanteringens kopplat till kommunala planprocesser samt ärenden inom energi och bostadsstöd. Vår tillsynsvägledning i planprocesserna sker mer eller mindre varje arbetsdag och är helt beroende på vilka behov kommunerna har. Arbetet med att samordna de statliga intressena med andra statliga myndigheter är viktiga delar för att vi ska kunna vägleda kommunerna i länet. Vi genomför även utbildningstillfällen för kommunernas handläggare.

Under en öppen tid varje tisdag förmiddag är det möjligt för kommunerna att diskutera expertfrågor, samrådsunderlag med mera med länsstyrelsen. Länsstyrelsen har vid 30 tillfällen under året genomfört samrådsmöten med länets kommuner. Under samrådet medverkar berörda expertområden inom länsstyrelsen. Länsstyrelsen ser att samråden underlättar kommunernas planering och leder till bättre planunderlag.

Det har även förekommit dialoger med kommunerna mellan och i sena skeden av planprocessen, vilket resulterat i att de allmänna intressen som länsstyrelsen har att bevaka har beaktats på ett som gjort att överprövning kunnat undvikas. Länsstyrelsen genomför också kommunbesök samt tillynsbesök, till exempel gällande MKN vatten och dagvattenfrågor.

Vi hanterar och handlägger ansökningar av stöd för solceller, egen lagring av el, sanering av radon i privatbostäder, stöd för att anordna och tillhandahålla bostäder för äldre personer samt stöd för att anordna hyresbostäder och bostäder för studerande. Utöver detta bedriver vi även uppföljning av projekt som har beviljats och fått stöd utbetalt.

## Verksamhetens resultat

Genom att vi i hög grad prioriterar behovet av bostäder, blir handläggningen mer effektiv i och med snabbare svar till kommunerna och i många fall kortare handläggningstid. Vårt arbete i tidiga dialoger gör att förutsättningar kan lyftas fram tidigt i planprocesserna. Vi vill tidigt skapa transparens och förståelse för frågor som annars senare i processen kan komma att vara svåra eller ekonomiskt dyra att lösa.

Länsstyrelsen ser att de tidiga samråden och dialogerna i översikts- och detaljplanprocesserna som utförts under året underlättat kommunernas planering och har utvecklat hanteringen av komplexa markanvändningsfrågor. Samråden har lett till bättre planunderlag och större förståelse för länsstyrelsens roll i planprocessen.

Under året som har gått har vi tagit över 7 500 beslut inom energi- och bostadsstöd.

Länsstyrelsen har även under året även hjälpt både Halland och Stockholm med deras solcellsansökningar, då de har haft svårt att hinna med att fatta beslut i tid för beslut från Statens Energimyndighet.

## Rådet för hållbara städer

(Uppdrag att bistå Rådet för hållbara städer i dess arbete (M2017/03235/Mm), 2017-12-18)

I december 2017 inrättade regeringen Rådet för hållbara städer, ett forum bestående av elva statliga myndigheter samt SKL och länsstyrelserna. Rådet har i uppgift att stötta kommunerna i arbetet med mål 11 i Agenda 2030 som behandlar långsiktigt hållbar stads- och samhällsutveckling. Rådet ska verka till maj 2022. Fram till dess ska en samlad lista av genomförda och planerade åtgärder som främjar en hållbar stadsutveckling presenteras på webbplatsen Hållbar Stad varje år.

Regeringsuppdraget ska stärka kommunernas förutsättningar att utveckla levande och hållbara städer och samhällen. Utgångspunkterna utgörs av mål 11 i FN:s hållbarhetsmål Agenda 2030, Strategi för levande städer – politik för en hållbar stadsutveckling och propositionen Politik för gestaltad livsmiljö. I dessa mål och strategier lyfts behovet av att se till helheten och hur sociala, ekologiska och ekonomiska frågor hänger samman. Hur vi planerar, bygger och utvecklar våra städer och samhällen påverkar i princip samtliga delmål i Agenda 2030.

Varje år ska rådet dessutom redovisa vilka åtgärder man ser som strategiskt viktiga för arbetet med hållbara städer, men som helt eller delvis ligger utanför de deltagande myndigheternas ansvarsområden. Det ska även lämnas förslag på eventuella stadsutvecklingsfrågor som behöver utredas.

Den 26 februari 2020 lämnade rådet sin årliga rapportering av uppdraget till regeringskansliet.

Rådets medlemmar har under 2020 samverkat kring ett trettiotal åtgärder. Sex samverkansåtgärder har avslutats under året och övriga fortsätter under 2021. Flera möten har hållits med rådets referensgrupper: Kommungruppen, Forsknings- och innovationsgruppen och Näringslivsgruppen. Rådet har också diskuterat samverkan med bland annat satsningarna *"Viable Cities"* och *"Horisont Europa"*. Länsstyrelserna leder tre av rådets åtgärder och är deltagare i ett flertal av övriga genomförda åtgärder.

Rådet har även arrangerat ett antal gemensamma konferenser. I januari 2020 arrangerade rådet tillsammans med Vinnova konferensen *"Hur mobiliserar vi för ett hållbart samhälle?"* på ArkDes. På konferensen medverkade bland annat internationella experter och en övning i arbetsmetoden Mission genomfördes. I oktober 2020 genomförde Formas och rådet en digital mål 11-vecka *"Så når vi Agenda 2030-målen om hållbara städer och samhällen"*. Totalt hölls 19 sessioner och cirka 2 000 personer från 19 organisationer deltog varav många från kommuner. I december 2020 anordnade rådet tillsammans med Länsstyrelsen Uppsala län en digital regional konferens på temat omställningskraft. Länsstyrelserna planerar att genomföra liknande konferenser i samarbete med rådet under 2021.

Rådets gemensamma webbplats [www.hallbarstad.se](http://www.hallbarstad.se) har under året utvecklats i syfte att få en mer ändamålsenlig sida där kommunerna och andra aktörer lättare ska hitta aktuellt material inom hållbar stadsutveckling. Den nya webbplatsen lanserades i december 2020.

Länsstyrelserna har i rådets arbete med god framgång poängterat vikten av att få en samlad och tydlig stat gentemot kommunerna samt betonat vikten av att Agenda 2030, i synnerhet mål 11, står i fokus för rådets arbete. Utifrån uppdraget och uppsatta mål bedömer länsstyrelserna resultatet som utmärkt.



<b>Verksamheten i siffror</b>	<b>2020</b>	<b>2019</b>	<b>2018</b>
<b>Hållbar samhällsplanering och boende (40–41)</b>			
<b>Medarbetardata</b>			
Årsarbetskrafter män	2,7	2,2	2,5
Årsarbetskrafter kvinnor	10,2	6,9	5,5
<b>Verksamhetsdata</b>			
Antal ärenden, inkomna och upprättade	1 934	1 925	1 692
Antal beslutade ärenden	2 233	1 556	1 592
Antal ej beslutade ärenden äldre än två år	39	15	11
<b>Ekonomidata (tkr)</b>			
Verksamhetskostnad inkl. OH	11 601	9 889	8 672
- varav verksamhetskostnad – förvaltningsanslag exkl. OH	4 270	4 558	4 074
- varav verksamhetskostnad – Andra anslag (sakanslag) exkl. OH	0	0	0
- varav verksamhetskostnad – bidragsfinansierad verksamhet exkl. OH	4 252	2 624	2 210
- varav verksamhetskostnad – avgiftsfinansierad verksamhet exkl. OH	0	0	0
- varav OH	3 079	2 708	2 388
Lämnade bidrag där Länsstyrelsen gör utbetalningen	0	0	2

<b>Resultatindikatorer</b>	<b>Källa</b>	<b>2020</b>	<b>2019</b>	<b>2018</b>
Tillstånd och prövning				
Antal överprövade detaljplaner som hävts	Platina <sup>1)</sup>	1	0	0
Förvaltning och skydd				
Antal antagna översiktsplaner samt ändringar och tillägg till ÖP	Platina <sup>1)</sup>	0	2	3
Samverkan, samordning och kunskapsfrämjande				
Antal underlag som skickas till kommuner enligt plan- och bygglagen 3 kap. 26 §	Platina <sup>1)</sup>	0	0	0
Antal antagna detaljplaner	Platina <sup>1)</sup>	49	44	44

1) Ärendehanteringssystem, Länsstyrelsen

Antal antagna detaljplaner liksom samråd och granskning av planer har ökat under året.

Antal antagna översiktsplaner samt ändring och tillägg till ÖP har varit relativt lågt de senaste åren men under 2020 har nära hälften av länets kommuner påbörjat arbete med nya översiktsplaner vilket medfört ett flertal tidiga samråd och avgränsningssamråd.

## Prestationer och effekter

### Verka för att behovet av bostäder tillgodoses

Länsstyrelsens arbete med att tillgodose behovet av bostäder handlar om att vi prioriterar frågor och ärenden om bostäder framför andra ärenden då det krävs. Det leder till att de ärenden mycket sällan blir försenade, vilket gör att kommunerna kan hålla sina tidplaner i de viktiga bostadsprojekten. Vi upplever att kommunerna ibland missuppfattar oss i de tidiga dialogerna. Det kan uppkomma diskussioner senare i den formella processen när frågorna blivit utredda om att vi byter ställningstagande, men det grundar sig i så fall på nytillkomna fakta som tidigare varit okänd.

### Kommunal översiktsplanering

Länsstyrelsens roll är att se till att de statliga intressena tas tillvara och samordnas i översiktsplaneringen. Länsstyrelsen ska också tillhandahålla underlag samt vara rådgivande till kommunerna i fråga om allmänna intressen enligt plan- och bygglagen.

Länsstyrelsen har under 2020 genomfört fyra möten med kommuner som arbetar med nya översiktsplaner. Vid dessa möten har även innehåll samt avgränsning av miljökonsekvensbeskrivningen diskuterats. Att fyra kommuner arbetar med nya översiktsplaner är glädjande då flera av dessa har äldre planer.

Länsstyrelsen är i slutfasen med en sammanfattande redogörelse för länet, som kommer stödja kommunerna i hur de statliga intressena ska hanteras i deras översiktsplaner. Vidare kan redogörelsen stödja kommunerna i det kommande arbetet med planeringsstrategier och aktualitetsprövningar.

Under 2020 har även länsstyrelsen deltagit vid framtagandet av ett planeringsunderlag för brukningsvärd jordbruksmark som är planerat att lanseras i början av 2021. Underlaget kommer vara viktigt för kommunerna vid frågor om att ta jordbruksmark i anspråk för exploatering.

### Kommunal detaljplanering

Länsstyrelsen har i detaljplaneprocessen ansvar för att företräda och samordna statens intressen och ta fram planeringsunderlag. Utöver detta har länsstyrelsen tillsyn över detaljplaner och kan i vissa fall överpröva kommunens beslut att anta, ändra eller upphäva detaljplaner.

Under 2020 har länsstyrelsen fortsatt fokus på tidiga dialoger och rådgivning till kommunerna i planprocessen. Strävan har varit att ge kommunerna tidiga och tydliga besked om statliga intressen och om våra prövningsgrunder samt genomförandeåtgärder i planprocessen. Länsstyrelsen ser att de tidiga dialogerna har utvecklat hanteringen av komplexa markanvändningsfrågor och lett till större förståelse för länsstyrelsens roll i planprocessen.

Det har även förekommit dialoger med kommunerna mellan och i sena skeden av planprocessen vilket resulterat i att de allmänna intressen som länsstyrelsen har att bevaka har beaktats på ett som gjort att överprövning kunnat undvikas.

Länsstyrelsen har vid 30 tillfällen under året genomfört samrådsmöten med länets kommuner. Under samrådet medverkar berörda expertområden inom länsstyrelsen. Samråden underlättar kommunernas planering och leder till bättre planunderlag.

Komplexiteten i detaljplanerna har ökat och återkommande frågor i planeringen är miljökvalitetsnormer för vatten och dagvatten samt hälsa- och säkerhetsfrågor. För att ge råd och stöd i dessa frågor kommer länsstyrelsen nästa år att bjuda in kommunerna till en kunskapshöjande dag.

Ett viktigt arbete är även att främja ett långsiktigt hållbart nyttjande av vatten vid översikts- och detaljplanering enligt plan- och bygglagen (PBL), prövning och tillsyn enligt miljöbalken (MB), samt lagen om allmänna vattentjänster (LAV). Under 2020 har länsstyrelsen, på grund av corona, enbart kunnat genomföra ett egeninitierat tillsynsbesök (mot normalt tre besök per år). Under besöket i Kalmar kommun vägledde länsstyrelsen kommunen i aktuell lagstiftning (PBL, MB och LAV) gällande strategiskt vatten och avloppsarbete kopplat till översiktsplanering. Vi diskuterade också specifika frågor kring till exempel kommunal tillsynstakt av enskilda avlopp och dagvattenhantering i tätorter för ny likväl som befintlig bebyggelse. Just dagvattenhanteringen är viktig att få med tidigt i kommunal översikts- och detaljplanering likväl som att få koppling till klimatanpassning med ökade skyfall och havsnivåhöjningar, men också kunna motverka torkans effekter.

Länsstyrelsen har under året överprövat två detaljplaner med anledning av att markens lämplighet inte utretts i planprocessen. En av planerna upphävdes i sin helhet varefter kommunen efter nytt samråd upprättade en ny detaljplan som godkändes. En plan upphävdes delvis efter kommunens medgivande.

Under 2020 har länsstyrelsen anordnat en länsträff om Gestaltad livsmiljö med fokus på kulturmiljö och med tyngdpunkt på plan- och bygglagens bestämmelser. Syftet var att öka kunskaperna om målen med politiken om gestaltad livsmiljö samt nationella mål för kulturmiljön samt att inspirera och öka kompetensen i den fysiska planeringen.

Länsstyrelsen har även genomfört kommunmöten med Västerviks och Oskarshamns kommuner. Båda mötena har skett digitalt över Skype. Syftet med kommunmötena är att handläggare från både kommuner och länsstyrelse ska kunna träffas och diskutera frågor som berör planprocesser. Det handlar även om att öka förståelsen för våra olika roller i samhällsbyggandet. Länsstyrelsen har bedömt båda mötena som mycket givande.

### **Bostadsförsörjning**

Länsstyrelsen har arbetat med den årliga bostadsmarknadsenkäten och bostadsmarknadsanalysen. Bostadsmarknadsanalysen lämnades till Boverket den 15 juni 2020 och för första gången för Kalmar län presenterades rapporten även i form av en Storymap för att ytterligare öka tillgängligheten till kunskapsunderlaget. Länsstyrelsen har också svarat på remisser om kommunernas riktlinjer för bostadsförsörjning.

### **Bostadsstöd**

I länsstyrelsens arbete med energi och bostadsstöd hanteras och handläggs ansökningar av stöd för solceller, egen lagring av el, sanering av radon i privatbostäder, stöd för att anordna och tillhandahålla bostäder för äldre personer samt stöd för att anordna hyresbostäder och bostäder för studerande. Utöver detta har enheten även gjort uppföljningar av projekt som beviljats och fått stöd utbetalt.

### **Strandskyddsprövningar**

Länsstyrelsen har redovisat uppgifter om kommunernas och länsstyrelsernas samtliga beslut om upphävande av och dispens från strandskyddet samt tillsynsbeslut i strandskyddsärenden till Naturvårdsverket enligt regleringsbrevet.

Ärenden om överprövning av kommunala strandskyddsdispenser har ökat under 2020, men har kunnat hanterats inom föreskriven tid. Några ärenden som länsstyrelsen beslutat att överpröva har halkat efter i handläggningstid på grund av de ökade antalet prövningar, men beslut har kunnat fattas under året. Under 2020 har länsstyrelsen godkänt 93 procent av de prövade kommunala dispensererna.

I länsstyrelsens roll som tillsynsvägledande myndighet har en träff anordnats med ett par småkommuner i länet för att vägleda om regelverket kring strandskyddet. Länsstyrelsen ser att beslutsunderlagen i dessa kommuner har förbättrats.

### Lantmäteriförrättningar

Under 2019 samrådde lantmäteriet med länsstyrelsen i elva fastighetsbildningsärenden. Länsstyrelsen bevakade allmänna intressen i 455 lantmäteri beslut, varav fyra överklagades avseende strandskydd. Länsstyrelsen har deltagit vid 2020 års möten i FFL (Förvaltningsgruppen Fastighetsbildning Lantmäteriet och Länsstyrelserna).

### Havsplanering

*Nationellt:* En större del av året har upptagits av arbete med de så kallade förstudierna. Uppdraget att arbeta med förstudierna lämnades av Havs- och vattenmyndigheten till länsstyrelserna under slutet av 2019 och syftade till att utforma planeringsunderlag inom områdena kulturmiljö, friluftsliv samt turism. För de samordnande länsstyrelsernas del innebar det att finna arbetsprinciper för de tre temaområdena, stämma av dessa, bemanna arbetsgrupper, föreslå upplägg av arbetet och bidra till att utföra det. Förstudierna innebar samarbeten med planeringssidorna inom kulturmiljö, turism och friluftsliv på alla kustlänsstyrelser. Länsstyrelsen Kalmar län var huvudsakligen inblandad i förstudien med inriktning mot kulturmiljö. Bedömningen är att arbetet har bidragit till framtida möjligheter att bättre kunna uttrycka dessa sakområden som planeringsunderlag, vilket innebär att de kan uttryckas mer preciserat och geografiskt.

En promemoria togs fram tidigt i havsplaneringsprocessen av de samordnande länsstyrelserna med syfte att underlätta för alla kustlänsstyrelser att sätta sig in i de nya arbetsuppgifterna på havsplaneringssidan. Det har uppstått behov att uppdatera dokumentet, vilket påbörjades under året. Tanken är att en uppdatering ska fånga ansvar, roller och uppgifter inom länsstyrelserna under såväl framtagande av havsplan, som arbete med kust- och havsplanering däremellan. Prememorian bidrar till ökad tydlighet om hur kustlänsstyrelserna ska jobba med havsplanering.

*Havsplanområdet:* Under året har månatliga avstämningar gjorts inom havsplanområdet mellan de olika länsstyrelserna. Avstämningarna tar upp olika frågeställningar och ska sprida kunskap om havsplaneringsrelaterade frågor av intresse för länsstyrelsernas olika verksamhetsområden. Tyngdpunkten ligger på frågeställningar kring fysisk planering eller havsplanering vid kust och hav. Mötena bidrar till ajourhållning av kunskaper, utbyte av erfarenheter och ensning av synsätt och arbetsmetoder.

Genom projektet SEAPLANSPACE har länsstyrelsen samverkat med länsstyrelserna i Skåne och Blekinge angående gemensamma kurser som på grund av Corona-pandemin kommer att hållas i form av webinarier. Webinarierna kommer att äga rum i början av 2021. Webinarierna kommer att fördjupa kunskaper och uppdatera särskilt kommuner och regioner som är den primära målgruppen. Webinarierna blir ett sätt för dessa länsstyrelser att arbeta med vägledning till kommuner i planeringssammanhang.

Vidare har året inneburit besvarande av remisser och introduktion av arbetsområdet havsplanering till universitetsstudenter. Som uppslag för framtida arbetsuppgifter finns stöd till olika interna verksamhetsområden för att relatera till kust- och havsplaneringsrelaterade frågeställningar. Planeringsberedskap behövs exempelvis för att stimulera havsbaserad energiframställning, uttrycka kulturmiljöfrågor i kust och havsområden på ett bättre sätt och att sätta konnektivitet mellan skyddade naturområden i ett planeringsperspektiv.

*Länets havsplaneringsarbete* har under 2020, präglats av Havs- och vattenmyndighetens förslag till förstudier gällande kulturmiljö, friluftsliv samt turism där länsstyrelsen i ett par omgångar under både vår och höst, kommit med motsvarande yttranden kopplat till dessa tre förslag till förstudier. Flera möten har genomförts under vår, sommar och höst 2020 mellan Havs- och vattenmyndigheten (HaV), havsplanesamordnare, länssamordnare och representanter inom respektive sakområde från kustlänsstyrelserna sida inkl Kalmar län.

Länsstyrelsen i Kalmar län har arbetat med det så kallade *KOMPIS-projektet 2.0* (under 2018 – 2020) tillsammans med länets kustkommuner, där syftet var att fördjupa och förbättra kunskapsläget för länets kust- och havsmiljöer. I KOMPIS-projektet samarbetade länsstyrelsen med länets sju kustkommuner. Projektet finansierades av KOMPIS (kommunal havsplanering i samverkan-1:11-anslaget), EHFF (EUs havs- och fiskefond) samt SÅP (särskilda åtgärdsprojekt- 1:11-anslaget). Det slutrapporterades den 7 maj 2020 av ansvariga konsulter som inventerat intressanta och värdefulla kustmiljöer under vatten för länsstyrelsens projektsamordnare för EHFF, SÅP och KOMPIS samt representanter från länets sju kustkommuner. Detta material kan nu användas för att förstärka och förbättra kunskapsunderlaget för länets kustmiljöerna och integreras i framtida kommunala översiktsplaner gällande kommunernas värdefulla kust- och havsmiljöer.

Projektet *tillsammans för klimat och energi i fysisk planering* har bidragit till att öka kunskapen och kapaciteten på landets 21 länsstyrelser i arbetet med att främja integrationen av energi- och klimataspekter i kommunal fysisk planering. Målet är att bidra till arbetet med att nå svenska och internationella miljö- och klimatmål.

## Resultatbedömning

### Verka för att behovet av bostäder tillgodoses

Länsstyrelsen uppfyller målen inom hållbar samhällsplanering samt instruktionen om att verka för att i vår verksamhet tillgodose behovet av bostäder med ett gott resultat då både befolkningstillväxt och nyproducerade bostäder i länet ökar. Resultatet når vi genom att möta kommunernas behov av tidiga dialoger samt att prioritera ärenden med bostäder. Vi kan dock behöva utveckla de tidiga dialogerna i riktning mot att minska missuppfattningar senare i den formella processen vilket skulle kunna förebygga den onödiga risken för överprövning av detaljplaner.

Under året som har gått har länsstyrelsen fattat 2.276 egna beslut inom energi- och bostadsstöd. Länsstyrelsen har också hjälpt Stockholm med cirka 500 beslut och Halland med cirka 100 beslut inom solcellsansökningar, eftersom de har haft svårt att hinna med att fatta beslut till olika angivna datum för beslut från Statens Energimyndighet.

## Energi och klimat (42)

Avsnittet innehåller redovisningar och återrapporteringar enligt:

Länsstyrelseinstruktion	Regleringsbrev 2020	Övriga uppdrag, förordningar m.m.
<ul style="list-style-type: none"> <li>• 3§ p 6</li> <li>• 5§ p 8</li> </ul>		

Regleringsbrevsuppdrag som ska redovisas i särskild ordning finns listade i bilaga D.

### Verksamhetens mål och uppdrag

Kalmar läns vision är: I Kalmar län tar vi tillsammans ansvar för att minska utsläppen av växthusgaser. Energin är förnybar, energianvändningen effektiv och utsläppen av växthusgaser går mot noll.

Länsstyrelsen arbetar utifrån de globala målen i Agenda 2030, de nationella mål och länets egna mål genom Kalmar läns klimat- och energistrategi som antogs 2019. Kalmar län har sedan många år det övergripande målet om en fossilbränslefri region 2030. Målet är väl etablerat i både den offentliga och privata sektorn. Strategin innehåller även fler övergripande mål enligt nedan:

- År 2030 ska utsläppen av växthusgaser i Kalmar län vara minst 80 procent lägre än 1990.
- År 2020 är Kalmar läns energianvändning 20 procent effektivare än år 2005, mätt som tillförd energi i relation till BRP.
- År 2030 är Kalmar läns energianvändning 50 procent effektivare än år 2005, mätt som tillförd energi i relation till BRP.

Kalmar läns klimat- och energistrategi med övergripande mål ska fungera som en utgångspunkt och vägledning för alla berörda aktörer.

Länsstyrelsen har uppdraget att ta emot ansökningar om stöd från Klimatklivet. Ansökningarna granskas och lämnas till Naturvårdsverket tillsammans med ett yttrande, baserat på åtgärdens koppling till Kalmar läns klimat- och energistrategi och de regionala klimat- och energimålen.

Länsstyrelsen har regeringens uppdrag att samordna klimatanpassningsarbetet regionalt. Det innebär att Länsstyrelsen ska stötta länets kommuner och regionala sektorsmyndigheter i deras arbete med klimatanpassning. Det övergripande målet för länsstyrelsens arbete med klimatanpassning är "Ett samhälle som står robust inför klimatförändringar". Länsstyrelsen har enligt förordningen (2009:956) om översvämningsrisker i uppdrag att ta fram en riskhanteringsplan för Kalmar tätort i enlighet med föreskrifter för hantering av översvämningsrisker (MSBFS 2013:1)

### Verksamhetens huvudsakliga processer

Länsstyrelsens roll är att samordna och leda det regionala arbetet inom klimat, energi och klimatanpassning. Vi genomför kunskapshöjande insatser och inspirerar för att uppnå gemensamt uppsatta mål. Vi samlar länets aktörer i en klimatsamverkan där vi arbetar med att skapa och driva projekt och riktade insatser. Vi ger en regional analys utifrån våra regionala förutsättningar genom yttranden till utredningar och lagförslag.

## Verksamhetens resultat

Årsarbetskrafterna har ökat eftersom vi förstärkt arbetsgruppen för att kunna uppfylla uppdraget med klimatklivet bättre samt att vi beviljats projektmedel från externt håll. Länsstyrelsen arbetar aktivt med att tillsammans med andra regionala aktörer skapa och initiera projekt som bidrar till att nå regionalt och nationellt uppsatta mål och åtgärder. Länsstyrelsen ambition är att verka för mer externa stöd, som kan bidra till ökade regionala insatser för att minska länets utsläpp av koldioxid och främja en hållbar utveckling av Kalmar län.

Verksamheten i siffror	2020	2019	2018
Energi och klimat (42)			
<b>Medarbetardata</b>			
Årsarbetskrafter män	2,3	2,5	2,1
Årsarbetskrafter kvinnor	1,4	1,2	1,2
<b>Verksamhetsdata</b>			
Antal ärenden, inkomna och upprättade	51	53	78
Antal beslutade ärenden	28	27	36
Antal ej beslutade ärenden äldre än två år	46	31	21
<b>Ekonomidata (tkr)</b>			
Verksamhetskostnad inkl. OH	3 376	3 996	3 551
- varav verksamhetskostnad – förvaltningsanslag exkl. OH	5	424	188
- varav verksamhetskostnad – Andra anslag (sakanslag) exkl. OH	0	0	0
- varav verksamhetskostnad – bidragsfinansierad verksamhet exkl. OH	2 496	2 531	2 493
- varav verksamhetskostnad – avgiftsfinansierad verksamhet exkl. OH	0	0	0
- varav OH	875	1 040	869
Lämnade bidrag där Länsstyrelsen gör utbetalningen	85	80	30

Årsarbetskrafterna har ökat eftersom vi har förstärkt arbetsgruppen för att kunna uppfylla uppdraget med klimatklivet bättre samt att vi beviljats projektmedel från externt håll.

Antalet ej beslutade ärenden som är äldre än två år finns framförallt inom Klimatklivet. Ännu ej beslutade ärenden som är äldre än två år, beror på lång projekttid eller att beslut från Naturvårdsverket inväntas.

Resultatindikatorer	Källa	2020	2019	2018
Tillstånd och prövning				
Antal inlämnade ansökningar under året inom Klimatklivet per 10 000 invånare	Naturvårdsverket	1,30	1,34	2,73
	Det minskade antalet inlämnade ansökningar är en regional såväl som nationell trend. Det beror bl.a. på att stödet för icke-publika laddstationer flyttades från Klimatklivet till annat stödsystem under 2019.			

## Prestationer och effekter

Länsstyrelsens arbete inom energi och klimat har styrts utifrån regleringsbrevet, nationella och regionala mål. Uppdragen har fullföljts genom egna framtagna aktiviteter och insatser. Insatserna har finansierats med hjälp av medel genom dispositionsrätt och egenskaffade projektmedel.

Följande uppdrag och insatser har genomförts utifrån länsstyrelsen regleringsbrev för år 2020 :

- För att den regionala klimat- och energistrategin ska kunna genomföras fullt ut behöver den kompletteras med ett uppföljningsbart åtgärdsprogram som kopplar till vision, övergripande- och delmål. Framtagandet av ett sådant program har påbörjats genom en förberedande analys och sammanställning av klimat- och energimål samt de förslag till åtgärder som anges i klimat- och energistrategin. Syftet är att underlätta kommande process och att välja så slagkraftiga åtgärder som möjligt som säkerställer måluppfyllelse.
- *Infrastrukturplan för förnybara drivmedel och elfordon.* Fortsatt utveckling och uppdatering av det kartverktyg som togs fram till uppdraget med infrastrukturplan för förnybara drivmedel och elfordon. Kartverktyget täcker nu alla delar av Sveriges län och kommuner och visar infrastrukturen för laddstationer och tankstationer för förnybara drivmedel. Verktöget visar även på utvecklingen av andelen elfordon och fordon som kan drivas av förnybara drivmedel.
- Genom målen i den regionala infrastrukturplanen för förnybara drivmedel och elfordon tog länsstyrelsen initiativ till ett projektet som ska främja utbyggnaden av laddinfrastruktur på landsbygden. Projektet heter *ladda hela Kalmar län och glasriket*. Projektet resulterade i en ansökan till Klimatklivet för etablering av laddstationer på totalt 211 platser.
- Länsstyrelsen har fortsatt handlagt Klimatklivet och verkat för fler klimatsmarta investeringar i länet. Inför andra ansökningsperioden användes både sociala medier och riktade mailutskick till kommuner, företag och organisationer för att sprida information om möjligheterna till stöd från Klimatklivet. Under året har totalt 32 nya ansökningar inkommit, med resultatet att bland annat ett nytt tankställe för biogas, nya laddstolpar för elbilar och flera energikonverteringar inom jordbruk, industri och fastigheter kommer att genomföras. Genom stöd från Klimatklivet har flera tankstationer för biogas påbörjats och/eller slutförts i länet under året. Åkerier har även kunnat byta ut konventionella lastbilar till gaslastbilar och nya el-laddstolpar har installerats i länet.
- Länsstyrelsen har verkat för att öka andelen förnybar energi. Detta genom framtagande av ett planeringsverktyg för vindkraft. Verktöget identifierar de mest lämpade platserna för vindkraft i Kalmar län. Verktöget ska sedan användas av kommuner, myndigheter och berörda aktörer för att underlätta och främja planeringen av vindkraft. Länsstyrelsen har haft dialog och möten med Energimyndigheten och Naturvårdsverket för regionala analyser i arbetet med att ta fram en nationell strategi för vindkraft.
- Länsstyrelsen har arbetat med att integrera klimataspekterna i länsstyrelsens sakområden. Inom hållbar samhällsplanering och boende har projekt för integrering av klimat och energi i den fysiska planeringen genomförts. Inom Regional tillväxt och infrastrukturplanering har företagsrådgivning bedrivits. Inom miljöskydd har projektet utbildningar och rådgivning hållits för företag och tillsynspersonal.



Utöver de uppdrag som följer direkt av regleringsbrevet har länsstyrelsen genomfört flera egeninitierade projekt och insatser. De medel som insatserna kräver har länsstyrelsen på egen hand tillsammans med regionala aktörer sökt och fått stöd beviljat. Nedan är en sammanställning av projekt och insatser:

- *Incitament för energieffektivisering* är ett projekt som ska utveckla energitillsynen i den ordinarie miljötillsynen. I projektet bedrivs energirådgivning till företag och har resulterat i att flera företag gjort investeringar som minskar deras energianvändning.
- *Branschvisa vägledning* är ett projekt där Länsstyrelsen Kalmar län deltagit i framtagande av vägledning om energieffektivisering inom miljötillsynen.
- *Fossilfria länsstyrelser* är ett projekt som drivs av LEKS och där Länsstyrelsen Kalmar län deltar. Projektets mål är att bidra till att länsstyrelsens egna utsläpp av fossila utsläpp går mot noll.
- *Transportutmaningen Kalmar län* är ett projekt som initierats av klimatsamverkan Kalmar län som länsstyrelsen driver tillsammans med Region Kalmar län. Målet med projektet är att minska kommunernas utsläpp av växthusgaser från transporter.
- Genom revideringen av länsstyrelsens åtgärdsprogram för miljömålen aktualiseras integreringen av klimat- och energirelaterade mål i programmets nya åtgärder. Syftet är att målkonflikter problematiseras och, om möjligt, undanröjs så tidigt som möjligt.
- *Fånga vinden i sydost* är ett projekt som länsstyrelserna i Kalmar, Kronoberg och Blekinge län tillsammans med Energikontor Sydost har sökt och fått stöd beviljat. Projektet har som mål att främja och underlätta utbyggnaden av vindkraft i länen genom framtagning av planeringsmaterial för vindkraftsutbyggnad, dialog och kommunikation om vindkraft.

### Samordna arbetet på regional nivå med klimatanpassning

Arbetet med klimatanpassning pågår i olika omfattning i länets alla kommuner. Länet har flera olika problemområden kopplat till ett förändrat klimat. Aktuella frågor i länet är framförallt vattenrelaterade och kopplade till torka med vattenbrist, foderbrist och bränder, men även fysisk planering och då kopplat till frågor kring hälsa och säkerhet.

### Regionalt arbete

Länsstyrelsen ingår i flera regionala nätverk där klimatförändring och klimatanpassning är viktiga frågor, till exempel länets klimatkommission, vattendragsgrupper samt det regionala rådet för riskhanteringsfrågor. På Länsstyrelsen finns en arbetsgrupp för klimatfrågor med representanter för våra olika arbetsområden. Gruppen träffas normalt två till tre gånger per år. I år har det varit fokus på uppföljning av länsstyrelsens handlingsplan för klimatanpassning. Myndigheten har även tagit fram en regional klimat och sårbarhetsanalys under året. Där redovisas de olika riskerna klimatförändringarna medför och förväntas medföra i Kalmar län fram till år 2100. Inom fysisk planering sker det under året löpande samråd med kommuner och regionala myndigheter i klimatanpassningsfrågor kopplade till detalj och översiktsplaner. De färdiga planerna granskas sedan från ett klimatanpassningsperspektiv vad gäller hälsa och säkerhet.

### Översvämningsförordningen

Kalmar tätort har blivit utpekad som ett av 25 områden i Sverige med betydande översvämningsrisk. Länsstyrelsen har under året gjort avgränsningssamråd samt arbetat med framtagande av en riskhanteringsplan utifrån tidigare framtagna hot och riskkartor. Parallellt med framtagandet av riskhanteringsplanen gör länsstyrelsen en miljö och konsekvensbeskrivning av åtgärderna som föreslås i riskhanteringsplanen. Under året har det skett flera avstämningar kring mål och åtgärder i planen med andra länsstyrelser, Kalmar kommun och Trafikverket.

## Information

Länsstyrelsen har på sin webbplats samlat nationellt, regionalt och lokalt planeringsunderlag som berör klimatanpassning. Länsstyrelsen samarbetar även med ett försäkringsbolag kring information om klimatanpassning i projektet klimatkloka tips. Länsstyrelsen har också tagit fram en storymap utifrån klimat och sårbarhetsanalysen, som visar hur samhället påverkas av ett förändrat klimat samt vilka nödvändiga anpassningsåtgärder som behöver vidtas.

Under vintern och våren fram till pandemiutbrottet höll länsstyrelsen flera föredrag kring klimatanpassning för olika aktörer som skolelever, politiker, lantbrukare och kommunala tjänstemän.

## Resultatbedömning

Länsstyrelsen har uppfyllt uppdragen inom klimat och energi mycket väl. Länsstyrelsen har i sitt arbete utgått från regionala förutsättningar och uppsatta mål. Resultatet av vårt arbete bedöms därför vara utmärkt.

Detta har skett genom att utföra de uppdrag som vi blivit tilldelade och genom att initiera och skapa egna projekt och insatser som starkt bidrar till att uppnå utsatta mål. Insatserna har lett till att flertalet klimatsmarta investeringar har gjorts i länet. Vi har väglett och inspirerat aktörer att verka för ett hållbart samhälle och minska utsläppen av växthusgaser.

## Kulturmiljö (43)

Avsnittet innehåller redovisningar och återrapporteringar enligt:

Länsstyrelseinstruktion	Regleringsbrev 2020	Övriga uppdrag, förordningar m.m.
<ul style="list-style-type: none"> <li>• 3§ p 7</li> </ul>	<ul style="list-style-type: none"> <li>• 1A12</li> <li>• 3B5</li> </ul>	

### Uppdrag 1A12

Framgångsfaktorer för att nå de nationella kulturmiljömålen och målet för arkitektur-, form- och designpolitiken är enligt länsstyrelsens berörda verksamheter följande: Det handlar om att i dialog se till att ha en *helhetssyn på landskapet och ta till vara kulturmiljövärdena* i olika åtgärdsarbeten, i till exempel vattenfrågor eller saneringar av glasbruk, i detalj- och översiktsplaner eller vindkraftsetableringar. Det gäller också i förvaltningen av skyddad natur, åtgärder enligt landsbygdsprogrammet (enskild rådgivning kring det biologiska kulturarvet) granskningar av tillståndsärenden, som i kompetenshöjande utbildningar för kommunerna. Samtidigt som vi arbetar tvärssektoriellt och *förmedlar kunskap ökar tillgängligheten till kulturarvet*. Särskilt nämnvärt är de natur- och kulturguideprogram som tas fram årligen, också ska nå våra nya svenskar.

De utvecklingsmöjligheter som finns för arbetet enligt uppdrag 1A12 har identifierats. Överlag önskar andra verksamheter på länsstyrelsen mer kulturmiljökunskap. Efterfrågan gäller både internt och att vi kan medverka externt i tvärssektoriella frågor. Det betonas att det är viktigt att kulturmiljöperspektivet ska komma med tidigt i olika prövnings- eller samrådsprocesser. Arbetet återstår, till exempel saknas det djupare förståelse i kommunerna för hur kulturmiljöer klokt kan och ska tas tillvara i samhällsplaneringen. Detta kan förhoppningsvis motverkas genom att frågan bevakas särskilt samt se till att nödvändiga rutiner tas fram. Ett annat specifikt utvecklingsområde är att inom nästa landsbygdsprogram se till att ge poäng för de fall den tänkta åtgärden har bäring på kulturmiljömålen.

För att motverka problemen krävs både mer resurser samt se till att rutiner alltid finns.

Regleringsbrevsuppdrag som ska redovisas i särskild ordning finns listade i bilaga D.

### Verksamhetens mål och uppdrag

Vi arbetar för de nationella kulturmiljömålen, tillämpliga delar av de kulturpolitiska målen, tillämpliga delar av Arkitektur, form- och designmålen, miljömålen, Agenda 2030, länsstyrelseinstruktionen paragraferna 3 och 5, länsstyrelsens visions- och värdegrundsarbete med bäring på tillit.

Uppgifterna består av myndighetsutövning enligt kulturmiljölagen, i form av samråd och samverkan, tillstånd eller avslag samt tillsynsvägledning och tillsyn. Förutom de ärenden som hanteras enligt kulturmiljölagen medverkar vi i en mängd tvärssektoriella ärenden, det vill säga ett tillståndsärende eller samråd som berört minst ytterligare ett verksamhetsområde. I de sammanhangen yttrar vi oss över frågor som berör plan- och bygglagens och miljöbalkens delar som rör skydd av och hänsyn till kulturmiljöer. Genom att medverka i de tvärssektoriella processerna bidrar vi till ökad kunskap om kulturmiljöer och ökar därmed förutsättningar för att bevara, använda och utveckla.

Vi beviljar också kulturmiljöbidrag till vård och underhåll av kulturhistorisk värdefulla byggnader, till kunskapsunderlag, information, kommunala kulturmiljöprogram, skötsel av landskapsavsnitt med

mera. Därutöver vårdas, visas och informeras om utvalda fornlämningar och ruiner. Länets första kulturreservat har också bildats under året.

Det kunskapsfrämjande arbetet består bland annat av att vi tar fram kunskap- och planeringsunderlag för en säkrare och bättre tillståndsgivning.

Dialog, tillit till omvärlden och kunskapsutbyte är viktigt. Samverkan med det omgivande civilsamhället är ganska stor, där dominerar kontakterna med hembygdsrörelsen. Därutöver har vi kontakt med enskilda privatpersoner som till exempel frågar om fornlämningar eller söker tillstånd enligt kulturmiljölagen. I övrigt har vi förstås kontakt med kommunerna i länet, andra länsstyrelser, andra myndigheter som till exempel Trafikverket och Sveriges Geologiska Undersökningar, pastorat, verksamhetsutövare och konsulter.

## Verksamhetens huvudsakliga processer

Kulturmiljöområdet är ett av de bredaste allmänna intressena och spänner i princip över hela samhällsbyggnadsfältet. Det innebär att alla de nämnda "huvudprocesserna" används vid olika arbetsinsatser. Den huvudsakliga verksamheten består av tre delar. Den största delen handlar om myndighetsutövning, resten om kunskapsfrämjande och om förvaltning och skydd.

Myndighetsutövningen berör medborgare, kommuner, byggnadsminnesägare, fastighetsägare, skogsägare och pastorat med flera. I detta ingår samråd, samverkan, prövning som leder till tillstånd eller avslag, tillsynsvägledning, tillsyn, kontroll och skydd.

Inom myndighetsutövningen genomförs samråd som berör olika typer av kulturmiljöer. Detta sker både internt och med kommuner och andra verksamhetsutövare. Vi genomför och deltar i samråd och uppmuntrar tidiga dialoger för att minimera riskerna för kulturmiljöer, men också för att kunna identifiera utvecklingsmöjligheterna. Därutöver prövar vi tillståndsansökningar enligt kulturmiljölagens kapitel 2 till 4 och gör besiktningar på plats när så behövs och är möjligt. Vi deltar i och yttrar oss över ärenden enligt plan- och bygglagen och miljöbalken där kulturmiljöerna ingår. Det kan vara från en vindkraftpark, via ett överklagat bygglovsärende till en skötselansökan i ett naturreservat. Kulturmiljökompetens efterfrågas också exempelvis när det gäller landsbygdsprogrammet eller den regionala klimatstrategin.

Egenstyrd tillsyn görs regelmässigt på byggnadsminnen, kyrkor och begravningsplatser samt vid avverkningsanmälningar, om än inte i stor skala. Tillsyn kopplat till en oförutsägbar händelse sker alltid när så är påkallat. Det kan vara att en verksamhetsutövare oväntat stött på en fornlämning eller en vattenskada på ett byggnadsminne.

Tillsynsvägledning sker dagligen via telefon eller mejl. Den kan till exempel bestå av att beskriva den arkeologiska tillståndsprocessen, förklara vad som är en tillståndspliktigt åtgärd eller enbart underhåll på ett byggnadsminne eller kyrka.

Vi tar också fram kunskap- och planeringsunderlag som en del i det kunskapsfrämjande arbetet. Ett antal utvalda fornlämningar och ruiner förvaltas genom skötsel och information. Länets första kulturreservat är ett mycket stort reservat, över 500 hektar, som kräver planerad förvaltning och organisation, vilket är möjligt med en den engagerade ägaren Kungliga Vitterhetsakademien.

## Verksamhetens resultat

Både genom myndighetsutövning, det vill säga vägledning och ärendeprovning, och genom att ta fram kunskapsfrämjande underlag når vi flera av målen. Genom att planera för ett tvärsektorielt arbetssätt

och tydliggöra vikten av att alla allmänna intressen måste komma till tals innan avgörande i ett ärende sker, underlättas arbete med måluppfyllelse. I de fall vi kan medverka brett blir också resultatet enligt de uppdrag myndigheten har.

Det är ofta väldigt uppskattat när vi kan komma ut till den som sökt samråd eller tillstånd. Då kan vi få en fråga förklarad och visad för oss, och vi kan i dialogen förklara platsens eller byggnadens värden lättare. När vi kan komma in tidigt i en process och förklara en paragraf eller ett villkor blir nästan alltid det fortsatta arbetet smidigare för alla. På grund av pandemin har andelen besiktningar varit väldigt begränsade, men utomhus eller i rymliga kyrkor har fältbesök genomförts. Samverkan med civilsamhället och andra myndigheter leder till ett utbyte av erfarenheter som är till glädje och nytta för båda parter.

Genom bidragen tar samhället ansvar för de kulturhistoriska merkostnaderna på kulturhistoriskt värdefull bebyggelse och säkrar dessa värden för framtiden. Att bidra till byggnadsvård är även en hållbarhetsfråga, bättre lappa och laga än riva ner och bygga nytt. Vi arbetar även kunskapsfrämjande genom att ta fram planerings- och kunskapsunderlag inom kulturmiljöområdet till både kommunernas och myndighetens egna uppdrag. Den nya kunskapen förmedlas genom flera kanaler och når flera aktörer.

<b>Verksamheten i siffror</b>	<b>2020</b>	<b>2019</b>	<b>2018</b>
<b>Kulturmiljö (43)</b>			
<b>Medarbetardata</b>			
Årsarbetskrafter män	2,5	2,3	2,1
Årsarbetskrafter kvinnor	7,3	7,1	6,9
<b>Verksamhetsdata</b>			
Antal ärenden, inkomna och upprättade	876	843	757
Antal beslutade ärenden	797	911	759
Antal ej beslutade ärenden äldre än två år	1	0	2
<b>Ekonomidata (tkr)</b>			
Verksamhetskostnad inkl. OH	11 459	10 911	10 002
- varav verksamhetskostnad – förvaltningsanslag exkl. OH	4 965	4 729	4 440
exkl. OH	0	0	0
- varav verksamhetskostnad – bidragsfinansierad verksamhet exkl. OH	4 191	3 714	3 147
- varav verksamhetskostnad – avgiftsfinansierad verksamhet exkl. OH	0	0	0
- varav OH	2 303	2 468	2 415
Lämnade bidrag där Länsstyrelsen gör utbetalningen	10 955	8 716	81

Andelen inkomna och upprättade ärenden visar en ökande trend, vilket sannolikt är kopplat till ett ökat/fortsatt byggande, en bransch som inte verkar påverkad av pandemin, tvärtom. Den har lämnat både tid och utrymme för att planera små som stora ombyggnationer. Eftersom ingen resursförstärkning skett och personal har deltagit i pandemirbetet, minskar andelen beslutade ärenden.

Resultatindikatorer	Källa	2020	2019	2018
<b>Tillstånd och prövning</b>				
Antal internremisser med kulturmiljöperspektiv	Platina <sup>1)</sup> och egen dokumentation	128	112	123
Antal beslut om fornlämningsförklaringar	Platina <sup>1)</sup>	0	1	0
<b>Tillsyn och kontroll</b>				
Antal egeninitierade tillsynsinsatser (avverkningsärenden)	Platina <sup>1)</sup>	4	0	4
Antal egeninitierade tillsynsinsatser (byggnadsminnen)	Platina <sup>1)</sup>	2	1	3

1) Ärendehanteringssystem, Länsstyrelsen

Enligt objektspecialisten Platina så kan bara internremisser från 1 juni – 31 december 2020 visas i statistiken. De antal internremisser som anges för 2018 och 2019 gäller hela åren, men gäller endast förfrågningar om fornlämningar är berörda. Den statistiken har förts i egna system.

Tillsyn av byggnadsminnen sker enligt en modell där byggnadsminnen som inte haft besök på tio år eller mer tillsynas. Ambitionen är två till fyra sådana byggnadsminnen per år. Pandemin har i år tvingat oss ställa in ett sådant tillsynsbesök. När det gäller skogen har vi en modell där vi tillsammans med Skogsstyrelsen besöker platser kopplat till avverkningar. Återkoppling till markägare och skogsentreprenörer sker alltid. Vi tillsynar också två till tre kyrkor och begravningsplatser per år. Tillsyn sker också på alla pågående arkeologiska undersökningar. Ingen av de här två redovisas i tabellen. Det är endast en fornlämningsförklaring gjord under tidsperioden. Behovet finns, men har valts bort i år, eftersom berörd personal varit i länsstyrelsens coronastab en stor del av året.

## Prestationer och effekter

Länsstyrelsen har höjt kommunernas kompetens hur kulturvärden kan, bör eller ska hanteras inom fysisk planering, lovgivning och byggprocess. Arbetet har framförallt skett inom ramen för myndighetens ordinarie uppdrag att vägleda kommunerna genom planberedningar, samråds- och granskningsyttranden. Utöver detta har Länsstyrelsen vid två tillfällen informerat kommunerna om den myndighetsgemensamma webbutbildningen ”PBL och kulturvärden”, (Länsstyrelserna, Boverket, Riksantikvarieämbete och Sveriges kommuner och Regioner) samt följt upp densamma genom ett halvdagsseminarium: ”Gestaltad livsmiljö – tema kulturvärden”. Arbetet har bäring på de nationella kulturmiljömålen, de arkitekturpolitiska målen, miljömålet ”God bebyggd miljö”, samt mål 11 enligt Agenda 2030 ”Hållbara städer och samhällen”.

Ett sätt att främja kunskap kring byggnadsminnena är att ta fram vård- och underhållsplaner för dem. Vård- och underhållsplanerna är till nytta vid tillståndsgivning, eftersom de innehåller fördjupad kunskap och fungerar även som ett bra underlag till ägaren att prioritera insatser på sitt byggnadsminne och för nya ägare att förstå den komplexitet som kan finnas i gamla, skyddade hus.

Genom att bevilja bidrag till boken *Från armborst till plakat Demokratien 100 år - Människor och händelser i Kalmar län* finns möjligheten att ta del av hur Sveriges demokrati vuxit fram och vidmakthållits här. Insatsen bidrar till att stärka mål 16 i Agenda 2030, Demokrati, och att nå

kulturmiljömålet Ett inkluderande samhälle med kulturmiljön som gemensam källa till kunskap, bildning och upplevelser.

Kunskapsfrämjande åtgärder genomförs för att öka kunskapen både hos oss själva, andra delar av myndigheten, andra myndigheter och för en intresserad allmänhet. Kunskapsunderlag har tagits till exempel om klimatförändringarnas påverkan på Världsarvet södra Ölands odlingslandskap, som också når målet 11:4 i Agenda 2030. Genom att ta fram och sprida kunskap om klimatförändringar bidrar vi till en höjd planeringsberedskap.

Kulturmiljöbidrag har getts till en utställning om Världsarvet södra Ölands odlingslandskaps byar och invånare. Den visades under sommaren 2020 och berättade om såväl socialt som fysiskt kulturarv, som barn och kvinnor och mäns levnadsvillkor. Insatsen har bidragit till att främja måluppfyllelsen av de nationella kulturmiljömålen samt miljömålen; Ett rikt odlingslandskap och God bebyggd miljö.

Under flera år har vi stöttat en byggnadsvårds-, hantverks- och trädgårdsmässa. Den gick inte att genomföra som planerat på grund av pandemin. Istället filmades delar av mässan, till exempel har filmer om fönsterhantverk och ostkakebak tagits fram, och är tillgängliga på Youtube. På det sättet kan mässan dels hållas levande till bättre tider infinner sig, dels kan fler än som kan komma på mässan nås av tips inom byggnadsvårdsområdet eller andra traditioner. Det här arbetet når följande nationella kulturmiljömål; Ett hållbart samhälle med en mångfald av kulturmiljöer som bevaras, används och utvecklas. Människors delaktighet i kulturmiljöarbetet och möjlighet att förstå och ta ansvar för kulturmiljön och Ett inkluderande samhälle med kulturmiljön som gemensam källa till kunskap, bildning och upplevelser.

Utvalda fornlämningar och ruiner ska visas genom att skötas och skyltas. Tillgänglighet är ett prioriterat område. Länsstyrelsen har lämnat bidrag till tillgängliggörande av fornlämning Stegeholms slottsruin i Västerviks kommun. Bidrag har lämnats till fysiskt tillgängliggörande av borggården med viss omgestaltning samt skyltplats. Ett sådant bidrag breddar möjligheten för flera med funktionsvariation att ta del av kulturarvet. Uppdraget har bäring på §5 i Länsstyrelseinstruktionen.

Vi arbetar aktivt tillsammans med Skogsstyrelsen och skogsnäringen för att till exempel ta fram en slinga med forn- och kulturlämningar, som ska visas i utbildningssyfte för skogliga entreprenörer inom Södra skogsägarna. Som underlag för en utvecklad dialog i skogsfrågorna inventerar och registrerar vi forn- och kulturlämningar i skogsmark. Det ska pågå under cirka två år i valda delar av länet, med syftet att visa på hur mycket av okända och oregistrerade lämningar det finns i skogen och därigenom försöka minska skadorna på dem, genom att göra dem kända. Resultatet är en ökning med cirka 75 procent nya forn- och kulturlämningar per kartblad. Ett bättre underlag har gett en mer rättssäker hantering av lämningarna i samband med föryngringsåtgärder i skogsbruket. Den här inventeringen och dess resultat strävar mot målen; Miljökvalitetsmålet Levande skogar samt kulturmiljömålen Ett hållbart samhälle med en mångfald av kulturmiljöer som bevaras, används och utvecklas och En helhetssyn på förvaltningen av landskapet som innebär att kulturmiljön tas till vara i samhällsutvecklingen

Sist men inte minst så ska länets första kulturresevat Stensjö by förvaltas och utvecklas som besöksmål. Eftersom kulturresevatet omfattar både bebyggelse, bytomt, inägor och utmark finns här den helhet som krävs för att kunna förstå, uppleva och visa hur människorna bodde och levde och hur ett jord- och skogsbruk i Kalmar läns skogsbygd bedrevs vid förrförra sekelskiftet. Arbetet har bäring på följande mål; de nationella kulturmiljömålen, miljökvalitetsmålen Ett rikt odlingslandskap, Levande skogar, Ett rikt växt och djurliv, God bebyggd miljö, Levande sjöar och vattendrag och Myllrande

våtmarker samt Agenda 2030 mål 15: ”Skydda, återställa och främja ett hållbart nyttjande av landbaserade ekosystem, hållbart bruka skogar .... samt hejda förlusten av biologisk mångfald”.

## Resultatbedömning

Resultatet är gott. Bedömningen bygger på att vi når flera av de mål som vi har uppdrag kring. Målen nås både genom myndighetsutövning och genom kunskapsfrämjande åtgärder. Särskilt glädjande är att flera resultat har bäring på Agenda 2030. Resultatet är bra utifrån förutsättningarna, men för ett utmärkt resultat krävs fler med kulturmiljökompetens både inom länsstyrelsen och i de kommunala verksamheterna samt hos verksamhetsutövare och exploatörer. Kulturmiljöarbetet har inte avmattats av pandemin, snarare tvärtom. Efterfrågan har ökat på både iordningställda och nya besöksmål, samt önskemål om ombyggnationer av byggnadsminnen som nybyggnationer i kulturhistoriska och fornlämningsrika miljöer. Trenden är att det inte tillskapats resurser inom kulturmiljöområdet, trots satsningar på andra verksamheter som skulle behöva mera kunskap kring kulturmiljöer.



## Krishantering och skydd mot olyckor (45)

Avsnittet innehåller redovisningar och återrapporteringar enligt:

Länsstyrelseinstruktion	Regleringsbrev 2020	Övriga uppdrag, förordningar m.m.
<ul style="list-style-type: none"> <li>• 3§ p 8</li> <li>• 7§</li> </ul>	<ul style="list-style-type: none"> <li>• 3B7</li> <li>• 3B9</li> </ul>	

Regleringsbrevsuppdrag som ska redovisas i särskild ordning finns listade i bilaga D.

### Verksamhetens mål och uppdrag

- Minska sårbarheten i samhället och bevaka att hänsyn till risk- och beredskap tas i samhällsplaneringen.
- Ansvara för räddningstjänst och sanering vid utsläpp av radioaktiva ämnen, samt att utse eller överta kommunal räddningstjänst om det behövs.
- Ansvara för tillsyn (fram till 31 december 2020), rådgivning och stöd till kommunernas arbete med skydd mot olyckor.
- Upprätthålla en tjänsteman i beredskap som har till uppgift att upptäcka samt initiera och samordna det inledande arbetet för att, verifiera, larma och informera vid en händelse. Se till att det finns förmåga att omgående upprätta en ledningsfunktion för samordning, information och kommunikation samt att efter regeringsbeslut kunna fördela internationella och statliga resurser i länet.
- Hålla samman krisberedskapsplanering i länet samt stödja och följa upp kommunernas och Region Kalmar läns arbete med krisberedskap och civilt försvar. Utveckla länsstyrelsens förmåga att uppfylla åtaganden som högsta civila totalförsvarsmyndighet samt verka för att vi uppnår största möjliga försvarseffekt.

### Verksamhetens huvudsakliga processer

Myndigheten hanterar risker genom att bereda planer, samverka med offentliga och privata aktörer kopplat till specifika risker (exempelvis översvämning och skogsbrand), myndighetsutövning och att handlägga (exempelvis skyddsobjekt och eldningsförbud).

För att hålla samman den övergripande planeringen för krisberedskap och civilt försvar har vi länsgemensamma planer och rutiner, utbildning och övning. Vi har också strukturerade former för samverkan och för hur vi tar lärdom av händelser som vi hanterat.

Myndighetens förmåga att hantera kriser och arbete med räddningstjänst och sanering upprätthålls och utvecklas genom planer, utbildning, övning samt samverkan. Uppgifter och mandat som rör höjd beredskap utreder vi samverkan med både lokala, regionala och nationella aktörer.

Vi följer upp och utövar tillsyn, både så kallad skrivbordstillsyn samt tillsyns- och uppföljningsbesök. Rådgivning och stöd i skydd mot olyckor utför vi genom information och utbildning och genom att samordna de behov som finns.

## Verksamhetens resultat

<b>Verksamheten i siffror</b>	<b>2020</b>	<b>2019</b>	<b>2018</b>
<b>Krishantering och skydd mot olyckor (45)</b>			
<b>Medarbetardata</b>			
Årsarbetskrafter män	8,9	7,7	7,3
Årsarbetskrafter kvinnor	7,9	7,2	5,9
<b>Verksamhetsdata</b>			
Antal ärenden, inkomna och upprättade	225	223	212
Antal beslutade ärenden	147	226	201
Antal ej beslutade ärenden äldre än två år	14	5	15
<b>Ekonomidata (tkr)</b>			
Verksamhetskostnad inkl. OH	20 274	20 436	19 228
- varav verksamhetskostnad – förvaltningsanslag exkl. OH	7 659	4 217	4 270
- varav verksamhetskostnad – Andra anslag (sakanslag) exkl. OH	0	0	0
- varav verksamhetskostnad – bidragsfinansierad verksamhet exkl. OH	7 898	11 595	10 841
- varav verksamhetskostnad – avgiftsfinansierad verksamhet exkl. OH	0	0	0
- varav OH	4 717	4 624	4 116
Lämnade bidrag där Länsstyrelsen gör utbetalningen	0	188	343

Ökningen med en årsarbetskraft beror till största delen på ökat arbete för hantering av coronapandemin. Årsarbetskrafter inom krisberedskapsenheten har annars minskat under året genom personalomsättning, föräldraledigheter och att viss personal istället arbetar nationellt för förvaltningsobjektet. Coronapandemin har även påverkat fördelningen av sak- respektive ramanslag och till viss del även antalet ärenden.

## Prestationer och effekter

### Krisberedskap

Hantering av covid-19 är den fråga som tagit mest tid och kraft inom krisberedskapsarbetet i länet under året. Länsstyrelsen har haft en sammanhållande och samordnade roll och arbetat i stabsläge sedan februari. Länsstyrelsens stöd till kommunerna och regionen för att hantera covid-19 har omfattat stöd inom analys och kommunikation, sammanställning av lägesbilder, samverkansmöten med olika teman, sortering av covid-19-relaterade frågor samt stöd med praktiska logistikfrågor. Hårt ansatta kommuner har fått stöd med kriskommunikation genom länets mobila kommunikationsteam och genom personalförstärkning från länsstyrelsen. Länsstyrelsen har tillsammans med regionen, utbildat ungdomar i gymnasieskolor och på folkhögskolor, till så kallade coronaambassadörer om coronavirus, kriskommunikation och krisberedskap.

Länsstyrelsen har följt upp kommunernas LEH-arbete i begränsad omfattning och gjort uppföljningsbesök i en kommun. Länsstyrelsen har haft nätverksträffar med kommunerna och löpande kontakt med kommunerna var för sig för att återkoppla den dokumentation de skickat in.

Under hösten höll länsstyrelsen en grundkurs i kriskommunikation med ett brett deltagande från olika kommuner och regionala aktörer. Länsstyrelsen genomförde även utbildningar för kommunerna och

regionala aktörer om så kallade konsekvensbaserade vädervarningar. Möten med regionala krishanteringsrådet, Området, och övriga nätverk inom Krissamverkan Kalmar län har hållits enligt plan, men i anpassad form. Överenskommelsen för Krissamverkan Kalmar län har uppdaterats och reviderats och kommer att fastställas under 2021.

### Civilt försvar

Länsstyrelserna arbetar aktivt med att bygga upp totalförsvaret. En stor del handlar om att utveckla och ytterligare stärka länets gemensamma förmåga att verka vid höjd beredskap och ytterst – i krig. Därför arrangerade Länsstyrelsen i Kalmar län, under december 2019 och januari 2020, fyra övningstillfällen i länet inom ramen för Totalförvarsövning 2020 (TFÖ). Totalt deltog drygt 250 personer från kommuner, regionala myndigheter och organisationer. TFÖ gav ökad kunskap om totalförsvaret och dess juridik, kriskommunikation, samverkansfrågor och säkerhetsskydd.

Bortsett från TFÖ och ett fåtal andra aktiviteter har stor del av den planerade verksamheten på totalförvarsområdet fått stå tillbaka till följd av coronapandemin. Det innebär emellertid inte att utvecklingen av totalförsvaret har stått stilla. Länsstyrelsernas roll som samordnande myndighet har stärkts och befästs.

Länsstyrelserna har gett stöd till regionen och kommuner inom flera områden. Vi har också fungerat som en länk mellan den nationella och den regionala och lokala samordningen. Det gemensamma samordningskansliet har bidragit till snabba beslutsvägar och effektivt informationsflöde mellan länsstyrelserna och andra aktörer.

Länsstyrelsen har börjat att omhänderta erfarenheterna från coronapandemin. Målet är att gemensamt lära av hanteringen, men också att fortsätta utveckla rutiner och strukturer för hur vi hanterar kriser i länet samt ge underlag för att utveckla respektive myndighets kris- och krigsorganisationer. Utvärderingen av länsstyrelsernas arbete genom samordningskansliet kommer även att ge ett bra underlag för fortsatt utveckling av länsstyrelsernas samordning.

Under året har länsstyrelserna inom södra militärregionens (MRS) område uppdaterat *Högre regional grundsyn för totalförvarsplanering inom Södra Militärregionen* och har i dialog med försvarsmakten och polisen kommit överens om vilka områden som ska prioriteras kommande år. Ett fokusområde i dokumentet är former för initial samverkan och hur länsstyrelserna kan stödja försvarsmakten i planeringen av mobilisering.

Länsstyrelserna har i ett gemensamt projekt för säkra kommunikationer (SKOM) och programmet för kontinuitet och resiliens (PKR) utvecklat systemet Signe. Systemet, som både består av en teknisk lösning och arbetssätt, stärker signalskyddet hos länsstyrelser, kommuner, regioner och andra samarbetsparter inom det civila försvaret. Att införa Signe är ett viktigt steg i återuppbyggnaden av det civila försvaret. Det ökar förmågan att kommunicera mellan samhällsviktiga aktörer, men också att samordna dem för planering och i händelse av kris eller krig. Under hanteringen av coronapandemin uppstod akuta behov av att kommunicera säkerhetsskyddsklassificerad information mellan Socialstyrelsen, regionerna och länsstyrelserna. Då införde länsstyrelserna signalskyddslösningen till regionerna och Socialstyrelsen. Att införa Signe hos länets kommuner har inte kunnat avslutas som planerat utan skjutits fram till våren 2021.

Länsstyrelsen har under året gett stöd till kommunerna kring hantering av säkerhetsskydd vid nätverksmöten och enskilda samtal. Länsstyrelsen bedömer att säkerhetsskyddet i kommunerna och deras rutiner för handläggning och postgång har förbättrats under året.

Länsstyrelserna har under 2020 arbetat med de egna krigsorganisationerna och krigsplacering samt hur vi kan stödja kommuner och regioner. Samtliga länsstyrelser deltog i MSB:s utbildning om krigsorganisation och krigsplacering i kommuner och regioner, för att sin tur kunna utbilda och stödja kommuner och regioner. Länsstyrelsen arrangerade tre utbildningsdagar i länet med fokus på krigsplacering. Syftet var dels att tydliggöra det juridiska ramverket, dels att ge exempel på hur arbetet kan gå till. Samtliga kommuner, regionen och ett antal kommunala bolag deltog. Länsstyrelsens bedömning är att samtliga kommuner och regionen har kommit igång med arbetet, men att det stannat upp lite med anledning av coronapandemin.

Länsstyrelsen har – i dialog med MSB – tagit fram en kravspecifikation och underlag för att modernisera den skyddade ledningsplatsen. Projektet har dock försenats hos MSB och moderniseringen skjutits fram. Länsstyrelsen har därför ingen starttid för byggarbetet.

### Skydd mot olyckor

På grund av covid-19 har Länsstyrelsen under året inte gjort några tillsynsbesök enligt lagen om skydd mot olyckor (LSO). De besök som var planerade under våren senarelades till årsskiftet. Senare ställdes de in eftersom tillsynsrollen kommer att ändras, och att MSB önskade att de ärenden som var aktuella skulle avslutas.

I maj togs en gemensam ledningsorganisation för räddningstjänsterna i sex kommuner i södra Kalmar län i drift. Det är ett första steg mot ett gemensamt ledningssystem. Nio kommuner i länet utreder även möjligheten att skapa och ingå i ett räddningstjänstförbund. Länsstyrelsen har under året gett råd och stöd till räddningstjänsterna i strategiska och operativa frågor genom enskilda dialoger och genom nätverken i Krissamverkan Kalmar län. En viktig del har varit att löpande stödja och samordna utvärdering av samverkan i fält efter olika insatser. I samråd med räddningscheferna har länsstyrelsen reviderat planen för övertagande av kommunal räddningstjänst.

Länsstyrelsen har samordnat beslut och kommunikation kring eldningsförbud. Vi har också givit stöd till länets räddningstjänster genom att beställa förstärkningsresurser som helikopter och skopande flygplan vid skogsbränder. Länsstyrelsen har även kartlagt sjöar i länet för upptag av vatten till skopande plan. Arbetet kommer att slutföras under våren 2021 och resultatet kommer att finnas som GIS-underlag med lämpliga vattendrag för upptag av vatten vid skogsbrandsläckning.

Länsstyrelsen har samordnat och beslutat om skogsbrandsbevakning med flyg. Skogsbrandsflyget har under sommaren flugit som ett ”normalår” och upptäckte, larmade och vägledde vid 24 bränder.

Länsstyrelsen bevakar riskfrågor inom fysisk planering i översiktsplaner och detaljplaner genom dialog mellan berörda enheter.

Under hösten genomförde MSB nationell oljeskadeskyddskonferens där Länsstyrelsen deltog och modererade.

Inom kärnenergi beredskapen har flera planerade aktiviteter prioriterats bort och arbetet med att revidera planer har skjutits fram. Planerade övningar och utbildningar för Länsstyrelsens krisorganisation har inte kunnat genomföras enligt plan. De utbildningar som varit möjliga att hålla digitalt har genomförts. Istället för en inplanerad större indikeringsövning har räddningstjänsterna genomfört mindre övningar i egen regi. Den långvariga hanteringen av coronapandemin har dock bidragit till att fler personer inom krisorganisationen har fått möjlighet att utöka och bredda sina kunskaper. Det medför en positiv inverkan på arbetet i krisorganisationen vid händelse av en kärnteknisk olycka.

Under året har Länsstyrelsen börjat arbetet med implementeringen av förändrade beredskapszoner. En stor del har kärnkraftslänen och grannlänen gjort tillsammans. Det har gett en gemensam grund för fortsatt utvecklingsarbete. Likaså har länsstyrelsen deltagit i nationella utvecklingsprojekt såsom exempelvis, mobila dosratinstrument, varningssystem och jodtabletter. Under året har vi haft möjlighet att ha större fokus på att förvalta och se över teknik och utrustning och rutiner.

## Resultatbedömning

Länsstyrelsen bedömer att arbetet med krisberedskap och civilt försvar i länet fortsätter att utvecklas på ett positivt sätt. Inom säkerhetskydd, informationssäkerhet och signalskydd bedömer länsstyrelsen att nivån på kunskap har ökat hos respektive aktör och att rutinerna blivit bättre.

Hantering av covid-19 har varit en stor prövning för alla aktörer inom Krissamverkan Kalmar län, men samtidigt har det fört med sig att flera delar inom och utanför länet har utvecklats. Länsstyrelsens krisorganisation har varit aktiv under större delen av året och många medarbetare har lärt sig mer om krisberedskap och fått praktisk erfarenhet av stabsarbete. Länsstyrelsernas gemensamma arbetssätt har utvecklats genom det nybildade samordningskansliet. Länsstyrelsen bedömer därför att kommunerna har ökat sin förmåga till samordning och samverkan under pandemin. Likaså har förmågan att rapportera lägesbild och kunskap inom kriskommunikation ökat. Det vi lärt från covid-19-hantering har bara börjat. Genom att fortsätta att diskutera kommer vi att få ett bra underlag för fortsatt utveckling inom Krissamverkan Kalmar län inom såväl krisberedskap som civilt försvar. En utmaning blir att väga av hur vi gemensamt ska ta hand om planerade uppgifter som prioriterats bort under året mot de nya utvecklingsbehov som uppstått under pandemin.

Länsstyrelsen bedömer att arbetet med implementeringen av förändrade beredskapszoner har gett en gemensam grund för fortsatt utveckling och modernisering av kärnenergiberedskapen på en högre nivå än tidigare. Länsstyrelsen bedömer också att räddningstjänsternas ledningsförmåga har ökat och kommer att öka på ett betydande sätt, i och med att de utvecklar sin ledningsorganisation och ledningssystem i samverkan med grannlänen.

## Naturvård, miljöskydd och vattenverksamhet (50–58)

Avsnittet innehåller redovisningar och åiterrapporteringar enligt:

Länsstyrelseinstruktion	Regleringsbrev 2020	Övriga uppdrag, förordningar m.m.
<ul style="list-style-type: none"> <li>• 3§ p 9</li> <li>• 6§</li> </ul>	<ul style="list-style-type: none"> <li>• 1A2-1A7</li> <li>• 1B1</li> <li>• 1D4</li> </ul>	<ul style="list-style-type: none"> <li>• Vattenförvaltningsförordning</li> <li>• Förordning (1998:1388) om vattenverksamheter</li> </ul>

Regleringsbrevsuppdrag som ska redovisas i särskild ordning finns listade i bilaga D.

### Verksamhetens mål och uppdrag

Länsstyrelserna ska verka för att den nationella planen för vattenkraften genomförs enligt 11 kap. 28§ miljöbalken. Utöver detta regleringsbrevsuppdrag har länsstyrelsen ytterligare uppdrag gällande vattenfrågor, av vilka flertalet redovisas separat. Länsstyrelsen har även tillsyn gällande vattenverksamheter, vilken omfattar bland annat hantering av anmälningssärenden (enligt 11 kap. 9 a§ **miljöbalken** (MB) och Förordning (1998:1388) om vattenverksamheter). Arbetet omfattar också förebyggande information om anmälningss- och tillståndsplikten samt annan information och rådgivning till verksamhetsutövare i form av kommuner, bolag, företagare eller privatpersoner med flera (26 kap. MB). Även hantering av anmälningssärenden avseende muddring och rensning som kan skada fisket ingår i tillsynen (11 kap. 15§ MB).

I regleringsbrevsuppdraget 1.A.3 framgår att de länsstyrelser som är vattenmyndigheter ska uppdatera geografiska dataunderlag, inklusive erosionskartor, och öka tillgängligheten till dessa underlag för kommuner och lokala aktörer. Berörda länsstyrelser ska redovisa hur detta arbete har bedrivits och vilka effekter arbetet har fått.

6§ Länsstyrelsen ska verka för att det generationsmål för miljöarbetet och de miljö kvalitetsmål som riksdagen har fastställt nås och ska vid behov föreslå åtgärder för miljöarbetets utveckling.

Naturskyddsensheten styrs av följande uppdrag i regleringsbrevet:

- Artbevarande
- Pollinering
- Områdesskydd (i första hand skogar och hav)
- Natura 2000-bevarandeplaner
- Grön infrastruktur
- LONA med Våtmarker
- Invasiva arter
- Granbarkborrar
- Friluftsliv
- Tillsyn
- Samordna det regionala arbetet med naturvård

## 1A2

Inför 2020 tog Länsstyrelsen Kalmar län fram en strategi för arbetet med bidraget för sanering i samband med bostadsbyggande. Strategin gäller under 2020 och syftet är att beskriva de aktiviteter som är tänkt att utföras under 2020 för att informera och stötta kommunerna kring frågor angående bidraget. Strategin är framtagen utifrån kommunernas önskemål och behov i en enkätundersökning som utfördes. Målet var att fler ansökningar ska inkomma för att sanera förorenade områden i länet och samtidigt bidra till ett ökat bostadsbyggande.

## Verksamhetens huvudsakliga processer

Länsstyrelsen Kalmar län har i egenskap av Vattenmyndighet samordnat uppdraget mellan de fem vattenmyndigheterna under de tre år som uppdraget pågått. Ett flertal olika aktörer har medverkat med underlag och råd om utformning av materialet för att nå bästa möjliga användbarhet för relevanta avnämare.

6 § Länsstyrelsens roll är att samordna och leda det regionala miljömålsarbetet. Det görs genom samverkan och samordning med interna såväl som externa aktörer i länet. Vi genomför kunskapshöjande insatser och inspirerar och initierar insatser för att uppnå gemensamt uppsatta mål. Vi samlar länets aktörer i en miljömålsnätverk där vi arbetar med att skapa och driva projekt och riktade insatser. Vi ger en regional analys utifrån våra regionala förutsättningar genom yttranden i remisser.

## 1A7 Nationell plan för vattenkraft

Länsstyrelsen har under året påbörjat arbetet inför samverkansprocesserna inom genomförande av den nationella planen för vattenkraften (NAP). Under året har anmälda anläggningar (77 stycken i länet) förts in i Älvan och en samordnare för arbetet har anställts. Länets första större samverkansprocess är den för Alsterån med prövning 2025 följt av flera prövningsgrupper i Emån. Länsstyrelsen har fokuserat på att förbättra kunskapsunderlag för natur, kultur och fysisk påverkan i dessa avrinningsområden. Detta bland annat genom att påbörja elfisken och musselinventeringar med koppling till berörda anläggningar samt biotop- och fiskinventeringar (e-dna) och telemetri-studier i berörda områden. Vidare har arbetet med att uppdatera och testa en GIS-baserad prioriteringsmodell påbörjats, liksom dialog och samverkan inom länsstyrelsen och med andra län samt Miljöfonden. Inga beslut gällande undantag (MKN) och kraftigt modifierade vatten tas under 2020. Dessa beslut tas av Vattendelegationen för Södra Östersjöns vattendistrikt under 2021.

## 1A2

Länsstyrelsen informerar kommunerna och har fört en dialog om bidraget och aktuella objekt genom kommunbesök. Mörbylånga kommun besöktes den 21 februari och Borgholms kommun besöktes den 6 mars. På dessa kommunbesök gav länsstyrelsen information om bidraget, svarade på frågor samt hänvisade till de nationella vägledningsmaterial som finns om bidraget.

Under året har en beviljad sanering av ett förorenat område för bostadsbyggande i länet avslutats; Fredriksskans i Kalmar kommun (beslut Naturvårdsverket 12 april 2018, beslut Länsstyrelsen 4 maj 2018).

Länsstyrelsen har 30 september 2020 och 8 oktober 2020 haft vägledande möten med Torsås kommun angående Bergkvara hamn där ett förorenat område är aktuellt för exploatering. Länsstyrelsen har även väglett kommunen via e-post. Projektet är i ett tidigt skede där kommunen håller på att ta fram underlag för att kunna bedöma om det är aktuellt att ansöka om bidrag eller inte. I nuläget vet man inte hur mycket en efterbehandling kommer att kosta och det är därmed oklart om projektet kan bära sig

själv. Det saknas också en sammantagen riskklassning av området, vilket kommunen nu håller på att bedöma. Det är även aktuellt att göra kompletterande undersökningar av området och en åtgärdsutredning. Kommunen har anlitat en konsult för detta som dessutom ska ta fram en ansvarsutredning

En ansökan för bidrag har kommit in till länsstyrelsen för Yttre hamnen (kv. Passaden) i Borgholms kommun, diarienummer 577-8122-20. Ett möte med kommunen, exploitören, konsulten och tillsynsmyndigheten hölls den 18 mars 2020. Ansökan om bidrag inkom den 7 september. Begäran om komplettering med ansökt bidragsbelopp och förtydligande om värderingsutlåtandet skickad till huvudmannen den 14 oktober. Svar inkom med ansökt belopp och svar på frågor om värdering och lönsamhet inkom 6 november. Den 27 november skickades begäran om ytterligare förtydliganden i ansökan och en inbjudan till arbetsmöte. Under hösten har samråd skett med Naturvårdsverket och länsstyrelsernas stödperson i bidragsärenden för vägledning särskilt om värderings- och lönsamhetsfrågor i handläggningen av ärendet.

Det sker en fortsatt dialog internt på länsstyrelsen om bidraget för att involvera flera enheter att informera om bidraget. Andre berörda enheter informerar om bidraget på deras möten med kommuner och verksamhetsutövare.

Länsstyrelsen har under 2020 tagit fram ett nytt regionalt program för förorenade områden som gäller 2021–2023. Bidraget beskrivs i ett stycke och det regionala programmet finns på länsstyrelsens webbplats. Där finns även information om bidraget med länk till Naturvårdsverkets sida för bidraget.

Informationsutskick om bidraget till kommunerna har skett i form av EBH-nytt, vilket är ett nyhetsbrev om förorenade områden som Länsstyrelsen Kalmar län tar fram. I nyhetsbrevet uppmanades kommunerna att bolla frågor med EBH-gruppen på Länsstyrelsen Kalmar län under tiden de tar fram sina ansökningar, så att de får hjälp med att hamna rätt.

Länsstyrelsen har identifierat ett antal förorenade områden lämpliga att sanera för byggande av bostäder och uppskattat i tid när områdena kan bli aktuella för bidraget (anges inom parantes) Trädgårdsmästaren 3 (aktuell 2021), Herrstorpet Hultsfreds kommun (aktuell men ingen tid kan specificeras), Kv. vid Fyrklövern Emmaboda kommun (aktuell 2021), Karlbergs Bilaffär i Vimmerby AB i Vimmerby kommun– Storken 18 (aktuell 2021), Nya Verkstaden ”Brända Tomten” Högsby kommun (aktuell 2020) och område vid Tombstone Högsby kommun (aktuell 2021), Forellen Kalmar kommun (aktuell 2021), Arvid Johanssons sågverk 1 och Gökälunds Handelsträdgård Torsås kommun (aktuella 2021).

Kommunerna har angett att ytterligare fem områden möjligtvis kan bli aktuella, men länsstyrelsen har trots förfrågning inte kunnat få fram en tidsuppskattning av kommunerna. Områden som kan bli aktuella är: Olssons hytta (Nybro kommun), Kushagsslätten – Mudden (Mönsterås kommun) och Brädholmen (Oskarshamns kommun). Fastigheten Matrosen 1, Mörbylånga hamn (Mörbylånga kommun) och Rosenfors industriområde, fastigheterna Plogen (Borgholms kommun) kan kanske bli aktuella för bidraget enligt respektive kommun.

## Verksamhetens resultat

De länsstyrelser som är vattenmyndigheter har genomfört regeringsuppdraget att uppdatera och tillgängliggöra geografiska dataunderlag för åtgärder mot övergödning i samverkan. Arbetet har genomförts under en treårsperiod, 2018–2020, med målet att under 2020 tillgängliggöra ett uppdaterat



åtgärdsunderlag på en samlad webbsida. Underlaget är kopplat till en ny kartfunktion, men det ska också gå att hämta rapporter, statistik och liknande från webbsidan.

Uppdraget har genomförts i följande huvudsakliga arbetsmoment:

1. Identifiera mottagare av underlag enligt uppdraget samt deras behov och krav.
2. Identifiera befintliga underlag hos vattenmyndigheterna och hos andra myndigheter – inbegripet nyttjanderätt till data och geografisk upplösning, vattenförekomstversioner, dess behov av uppdatering samt metod för uppdatering.
3. Anpassning och tillgängliggörande av underlaget via befintliga datalager och gränssnitt.
4. Information och utbildning om planeringsunderlaget och hur det kan användas i praktiskt åtgärdsarbete.
5. Förslag till långsiktig användning och förvaltning av planeringsunderlaget inklusive finansiering.
6. Utvärdering och slutlig återrapportering till regeringen.

Under 2020 har arbetet varit inriktat på punkterna 4-6 ovan och främst inneburit att slutföra och uppdatera de kartunderlag som togs fram 2019. Webbkartorna, som ska vara till hjälp för placering och prioritering av åtgärder mot övergödning i landskapet är nu publicerade och nås via Vattenmyndigheternas webbplats samt via Vatteninformationssystem Sverige, VISS. Dessutom har uppdraget lett till ett ökat samarbete om dataunderlag för åtgärder mot övergödning med och mellan berörda myndigheter och andra relevanta aktörer, såsom Havs- och vattenmyndigheten, Jordbruksverket, SGU, SMHI, länsstyrelser, kommuner och åtgärds genomförare.

På grund av covid-19 har punkt 4, att informera och utbilda handläggare i användandet av de olika kartfunktionerna och annat underlag försvårats och inte kunnat genomföras i tillfredställande omfattning. Utbildningarna och spridningen av resultat kommer därför att fortsätta under våren 2021. En slutrapport av uppdraget kommer att lämnas till Regeringskansliet i januari 2021. I samband med detta anordnas också en demonstration av kartmaterialet.

#### 1A4 Invasiva arter

Under året har riktad information skickats ut till ägare till fastigheter med de, enligt den så kallade unionsförteckningen, förbjudna arterna gudaträd och gul skunkkalla om skyldigheten att ta bort dessa. Råd har även givits hur detta sker på lämpligaste sätt. Goda resultat har redan noterats vad gäller gul skunkkalla.

Information har också skickats ut till säljare av djur och växter om vilka arter som är förbjudna enligt unionsförteckningen och kan tänkas beröras av deras verksamheter. Även länets lantbrukare har informerats via länsstyrelsens nyhetsbrev Fokus Landsbygd.

Ett webinarium om invasiva främmande arter har hållits med länets kommuner där det också informerades om möjligheten att söka LONA- och LOVA-bidrag för åtgärder mot invasiva främmande arter på kommunal mark.

Under året har inventering av länets skyddade områden samt uppföljningsinventering av kotula utförts. Bekämpning av jätteloka har skett på två lokaler och av parkslide på en lokal. Bekämpning av spärroxbär och mahonia har skett på en lokal. Länsstyrelsen har även initierat skydds jakt på den främmande arten kungsfasan.

Ingen av länets kommuner har önskat att få ta över arbete med att vidta åtgärder när det gäller invasiva främmande arter.

### 1A5 Grön infrastruktur

Under året har länsstyrelsen gjort en omstart för att ta fram den regionala handlingsplanen för grön infrastruktur. Vi har anställt en ny GI-samordnare som satt sig in i uppgiften och nu jobbar heltid med GI. Arbetet har under året fokuserat på att ta fram värde-trakter och värdekärnor i länets skogsmiljöer och på inledande samverkan med markägareorganisationer och kommuner. De värde-trakter för limniska miljöer som tidigare tagits fram har nu gjorts tillgängliga i den nationella kartberättelsen för GI. De kartunderlag som tagits fram används internt för prioriteringar på landskapsnivå av åtgärder inom områdesskydd, i arbetet med åtgärdsprogram för hotade arter samt i löpande dialog med kommunerna vid deras planarbete.

Åtgärderna i handlingsplanen bygger på frivillighet och samverkan mellan olika aktörer. De kunskapsunderlag som tagits fram ska underlätta för landskapets aktörer att själva jobba med grön infrastruktur. Åganderätten är skyddad enligt grundlag och detta påverkas inte av arbetet med en grön infrastruktur.

### 1A6 Bevarandeplaner kopplat till NAP

Under 2020 har interna diskussioner förts om hur arbetet ska formuleras, samtidigt som vi bidragit i HaVs arbete med framtagande av vägledningen för arbetet. Vägledningen är mycket viktig och borde färdigställts tidigare för att kunna ge oss på länen stöd i vårt arbete. I väntan på vägledning har vårt fokus varit att samla in kunskapsunderlag i form av grund- och biotopkartering för att kunna formulera hotbild och behov av bevarandeåtgärder.

### 1A11 Stärka förutsättningar för vilda pollinatörer

Utöver det ordinarie pollineringsuppdraget tillhör länsstyrelsen Kalmar län ett av de sju län som får extra finansiering för det så kallade VIP-projektet (Vilda pollinatörer). VIP fokuserar på restaurerings- och skötselåtgärder inom utpekade hot-spots för hotade bin. Inom våra båda pollineringsprojekt har ett stort antal insatser utförts under året. Vi har till exempel producerat tre informationsfilmer, skapat sandblottor och bibäddar, planterat och sått ängsväxter, avverkat träd och röjt buskar, stängslat in för att återinföra bete. Vi har också anordnat ett kyrkogårdsseminarium för länets pastorat för att inspirera till ängsskötsel på kyrkogårdar och en intern kunskapsdag om sandiga miljöer.

Under 2020 inkom 5 ansökningar inom LONA-Pollinering och totalt 1 694 000 kr har beviljats för dessa.

### 1B1 Naturvård

Länsstyrelsen naturvårdsarbete bedrivs med bredd och spets där såväl ordinarie arbete som särskilda satsningar spelat en stor roll i arbetet med att värna, vårda och visa upp länets natur och rika biologiska mångfald. Genom vårt särskilda avtal med Naturvårdsverket om medel till handläggning av reservatsärenden har vi under året kunnat utöka verksamheten och fatta beslut om fyra nya naturreservat och beslut om stärkt skydd eller utökning av två ytterligare. Vi för också diskussion med många markägare runt om i länet om fler naturreservat och hoppas att det ska finnas tillräckliga medel för intrångsersättningar under 2021 eftersom många markägare efterfrågar detta. Under året har vi också jobbat mer aktivt med KOMET i samverkan med Skogsstyrelsen, Södra och LRF. Kommuner har visat intresse för att jobba med eget områdesskydd, vilket vi stöttat både på land och till havs.

Kunskapsunderlag är avgörande för vårt arbete i såväl prövning som annat naturvårdsarbete. På det marina området har fokus för inventeringarna legat på grunda vikar och grundområden utmed kusten. På land har vi mest inventerat ädellövskogar och andra gamla skyddsvärda skogar som kalkbarrskog. Tillsammans med HaV har vi utvecklat en regional handlingsplan för det marina arbetet och vi har anordnat en konferens med kustkommunerna om tillgängliga marina kunskapsunderlag. Tumlarna tillhör en av våra mest hotade arter och där har vi under året startat upp ett nytt projekt för att undersöka var de förkommer. Vi har också varit med och startat ett fjärranalysprojekt som kan effektivisera kunskapsinhämtning om grunda marina områdens naturvärden.

Tillsyn och prövning är en viktig del av vårt arbete och vi har sett en kraftig ökning av inkommande ärenden under året. Ökningen handlar både om ansökningar från verksamhetsutövare, men även många tips som leder till tillsynsärenden. En ärendegrupp som varit i särskilt fokus sedan tillsynskampanjen 2019 är det generella biotopskyddet och då särskilt stenmurar. Många lantbrukare ser ett behov att kunna rationalisera i större utsträckning än vad biotopskyddet medger.

### Friluftsliv (utanför skyddade områden)

En stor del av länsstyrelsens breda verksamhet påverkar arbetet med friluftsliv direkt eller indirekt. Länsstyrelsen har en samordnare för friluftslivsarbetet och fokus för 2020 års insatser har varit att bibehålla en god dialog med länets aktörer, samverka brett i förberedelserna för Friluftslivets år 2021, stimulera till en hållbar besöksnäring med friluftslivet som bas och att lyfta allemansrättsliga frågor. Aktiviteter som kan lyftas är:

- Kunskapsdag om att planera för rörelse i byggd miljö tillsammans med bland annat Regionen.
- Extra informationskampanj kopplat till allemansrätt och friluftsliv i och med fler ovana vistades i naturen 2020 kopplat till corona-situationen.
- Månadsvisa webbmöten för aktörer i länet inför Friluftslivets år, där framförallt vikten av tätortsnära natur och aktiviteter har lyfts.
- Dialogprocess och stort fokus på att underlätta för friluftsliv vid bildande av naturreservat (Rälla-Ekerum) i tätortsnära natur.
- Uppstart av nätverk för lokala företag som ingår i EU-projekt SB WELL med fokus på att utveckla besöksnäringen kopplat till välmående i ett rikt natur- och kulturlandskap.
- Anläggande av snorkelled.

### LONA

Intresset för Lokala naturvårdssatsningar (LONA) är stort i Kalmar län och trenden är att vi får in mer ansökningar för varje år. Inom traditionella LONA räckte tilldelad budget till hälften av inkomna ansökningar, medan tilldelad budget i våtmarks-LONA endast räckte till redan pågående projekt. Efter en mindre omfördelning från oförbrukade medel från andra län och en omfördelning från andra medel i länet kunde vi under året trots det bevilja en av nio ansökningar.

Det nya stödet till pollineringsåtgärder fick en bra start i länet och tack vara ytterligare tilldelning från andra län kunde vi bevilja fem projekt i fyra olika kommuner.

Inkomna ansökningar för 2021:

- Traditionella LONA: 18 st, totalt 7 446 000 kr
- LONA-Våtmark: 11 st, totalt 7 378 000 kr
- LONA-Pollinering: 2 st, totalt 506 000 kr

Genom interna omfördelningar av 1:3 medel har vi kunnat besluta om sju nya projekt inom traditionella LONA på sammanlagt 1 079 000 kr.

### 1B1 Åtgärdsprogram för hotade arter

Arbetet med åtgärdsprogram för hotade arter (ÅGP) utförs på uppdrag av Naturvårdsverket, och Havs- och vattenmyndigheten. Många program berör Kalmar län och länsstyrelsen har nationellt ansvar för framtagande och genomförande av 17 av dem (15 terrestra och två akvatiska). I Kalmar län finns flest arter med åtgärdsprogram i hela landet. Resurserna är knappa och anslagen täcker inte ens tio procent av det arbete som länet berörs av enligt de fastställda programmen. Trots det nationella arbete med prioritering av arterna som pågår, har vi långt ifrån de resurser som krävs för att klara Sveriges mest hotade arter.

Två av landets mest hotade dagfjärilar, veronikanätfjäril och kronärtsblåvinge, fanns till och med 2018 i länet. Under 2019 och 2020 kunde veronikanätfjäril inte hittas någonstans i Sverige, varken på lokalen i Västmanland eller hos oss. Kronärtsblåvinge har idag sin enda förekomst i Norden i norra länet. Vår underart ssp. *norvegica* är endemisk och finns således ingen annanstans i världen. 2019 fanns arten bara kvar på en lokal där endast fyra individer sågs. Trots omfattande eftersök av kronärtsblåvinge under 2020 fann vi inte en enda individ. Landskapsförändringar i form av igenväxning av inlandets odlingslandskap i kombination med tre år av kraftig torka kan ha gjort att dessa två fjärilar nu dött ut från Sverige.

Länsstyrelsen Kalmar län är ett av de sju län som får extra finansiering för det så kallade VIP-projektet (Vilda pollinatörer) från Naturvårdsverket. Se under rubriken ”IA11 stärka förutsättningar för vilda pollinatörer” ovan.

Många av årets åtgärder har gjorts i samverkan med andra aktörer. Exempel på sådana aktörer är Nybro, Kalmar, Borgholm och Västerviks kommuner, Trafikverket, Växjö stift, E.on, Skogsstyrelsen, Kährs AB, Linnéuniversitetet och Nordens Ark.

Detaljerad redovisning av årets insatser för åtgärdsprogram för hotade arter och pollineringsprojekt sker till Naturvårdsverket och Havs- och vattenmyndigheten i februari.

<b>Verksamheten i siffror</b>			
Naturvård, miljöskydd och vattenverksamhet (50–58)	2020	2019	2018
<b>Medarbetardata</b>			
Årsarbetskrafter män	38,6	34,2	33,6
Årsarbetskrafter kvinnor	51,1	43,2	41,3
<b>Verksamhetsdata</b>			
Antal ärenden, inkomna och upprättade	3 440	2 953	2 740
Antal beslutade ärenden	3 121	2 841	2 567
Antal ej beslutade ärenden äldre än två år	157	143	125
<b>Ekonomidata (tkr)</b>			
Verksamhetskostnad inkl. OH	133 916	113 406	133 091
OH - varav verksamhetskostnad – förvaltningsanslag exkl.	21 960	21 947	21 004
OH - varav verksamhetskostnad – Andra anslag (sakanslag) exkl. OH	0	0	0
OH - varav verksamhetskostnad – bidragsfinansierad verksamhet exkl. OH	89 805	70 050	91 790

LÄNSSTYRELSEN KALMAR LÄN ÅRSREDOVISNING 2020

- varav verksamhetskostnad – avgiftsfinansierad verksamhet exkl. OH	60	52	0
- varav OH	22 090	21 357	20 297
Lämnade bidrag där Länsstyrelsen gör utbetalningen	164 338	160 005	161 247

Resultatindikatorer	Källa	2020	2019	2018
<b>Tillstånd och prövning</b>				
Antal av det totala antalet miljöfarliga verksamheter där ursprungstillståndet är äldre än 10 år	NIKITA <sup>1)</sup>	26	22	19
<b>Tillsyn och kontroll</b>				
Andel tillsyn (tim) totalt i förhållande till länets behovsutredning (%)	LISA <sup>3)</sup>	65	64	63
Andel miljötillsyn (tim) i förhållande till länets behovsutredning (%)	LISA <sup>3)</sup>	82	85	78
Andel vattentillsyn (tim) i förhållande till länets behovsutredning (%)	LISA <sup>3)</sup>	37	39	49
Andel naturtillsyn (tim) i förhållande till länets behovsutredning (%)	LISA <sup>3)</sup>	111	59	48
Andel tillsyn förorenade områden (tim) i förhållande till länets behovsutredning (%)	LISA <sup>3)</sup>	96	115	92
Täckningsgrad för tillsyn miljöfarlig verksamhet (miljötillsynsavgift/kostnad, %)	LISA <sup>3)</sup>	43	42	43
<b>Förvaltning och skydd</b>				
Antal besökare i nationalparker och av länsstyrelsen utvalda naturreservat	SkötselDOS <sup>4)</sup>	85730	ET	ET
<b>Samverkan, samordning och kunskapsfrämjande</b>				
Genomsnittligt genomförd tillsynsvägledning per kommun (timmar)	LISA <sup>3)</sup>	170	140	90

- 1) Naturvårdsverkets system
- 2) Ärendehanteringssystem, Länsstyrelsen
- 3) Ekonomisystem, Länsstyrelsen
- 4) Naturvårdsverkets system

Den utförda tillsynen inom vattenverksamheten (vht 535) uppgick till 673 dagar under år 2020, vilket inkluderar hantering av anmälningspliktiga ärenden. Det motsvarar 37 procent av det bedömda årliga behovet enligt behovsutredning och är på samma nivå som under 2019. Under 2020 inkom cirka 170 anmälningar om vattenverksamhet enligt 11 kap 9a § miljöbalken och i cirka 40 procent av dessa har vi även hanterat dispens från strandskyddet/reservatsföreskrifter/biotopskydd. Hanteringen av dessa ärenden tog 277 dagar vilket är 41 procent av den tid som lades på tillsyn. Utifrån behovsutredning motsvarar den egeninitierade tillsynen nio procent av behovet. Under året har även det förberedande arbetet inför den nationella planen prioriterats liksom samråd inför tillståndsansökan, yttranden och domstolsförhandlingar (vht 531). Denna VÄS ingår dock inte i behovsutredning eller redovisning av resultatindikatorer.

Den utförda tillsynen inom vattenskyddsområden (vht 516) uppgick till 31,5 dagar under år 2020. Det motsvarar 94 procent av det bedömda årliga behovet för händelsestyrd tillsyn samt information och rådgivning till allmänhet och verksamhetsutövare. Utöver informationsinsatser har länsstyrelsen ingen egeninitierad tillsyn inlagd i behovsutredning 2020.

Naturtillsynen har under 2020 ökat kraftigt till följd av en ökning av 12:6-samråden med 67 procent på ett år och en dubbling på några år. Vi ser också en ökning av antalet inkomna tips om händelser i naturmiljön såsom fällning av skyddsvärda träd, borttagande av biotopskyddade livsmiljöer eller överträdelser i skyddade områden. Den planerade tillsynen inom naturområdet står för endast fyra procent av den sammanlagda naturtillsynen.

Av de 278 verksamheterna med tillståndsplikt som finns inlagda i NIKITA så är uppgift om datum för tillståndsbeslutet inlagd på 77 objekt. Anledningen till detta är att kommunerna har tagit över den mesta av tillsynen och inte lagts in i samma utsträckning som på länsstyrelsens tillsynsobjekt som är 62 av de 77 objekten. Av dessa är det 26 stycken för 2020, 22 stycken för 2019 och 19 stycken för 2018 som har tillstånd som är äldre än 10 år. Det är ungefär en tredjedel av den sammanlagda mängden som vi har uppgifter om och trenden är att fler och fler har tillstånd som är äldre än tio år.

Angående täckningsgraden så täcker avgiften endast det som anses vara nödvändiga tillsynsuppgifter för länsstyrelsens tillsynsobjekt. Det är mycket annat som är tillsynsuppgifter som inte täcks av avgiften och detta gör att täckningsgraden ligger på den nivån och i stort sett på samma nivå 2018–2020.

## Prestationer och effekter

En prioritering inom tillsyn av vattenverksamhet som fallit ut väl är arbetet med webbformulär och fördjupad, klarspråksgranskad information på länsstyrelsens hemsida om bland annat bevattningsdammar och regelverk kring vattenuttag. En effekt är detta är en ökad spridning av lättillgänglig information. Länsstyrelsen har även haft som mål att öka direktkontakten via telefon både i anmälnings- och tillsynsärenden, vilket har lett till en bättre dialog och förståelse för hantering och beslut av ärenden. Genom att hantera även dispens från strandskydd, reservatsföreskrifter och biotopskydd vid anmälan om vattenverksamhet enligt 11 kap 9a § miljöbalken tar vattenverksamhetshandläggarna numera även beslut inom vht 521 (Tillstånd och dispenser avseende Naturskydd) och ärendena är mer tidskrävande.

Vattenenheten hanterar uppdrag kopplat till vattenförvaltning och miljöövervakning samt bidrag och stöd till kommuner med flera i form av LOVA, kalkningsmedel, fiskevårdsmedel och stöd till bättre vattenhushållning. En stor del av enhetens arbete, utöver handläggning och myndighetsutövning, är sakfinansierad.

Vattenenhetens bidrag till resultatet för ärendehantering är följande; enhetens handläggning av ärenden inom vht 521, 531, 535 ligger på 347 beslut. Antalet inkomna ärenden 2020 är något lägre än 2019 då alla anmälningar till NAP inkom under 2019. Övriga ärenden på verksamhet 53 härrör till startade projekt, bidrag och stöd, vattenråd och Vattenmyndigheten ärenden. Dessa har en annan karaktär än handläggning och myndighetsutövning och är i många fall fleråriga vilket förklarar den något höga ärendemängden för verksamhetskoderna vatten. Även ärenden kopplat till bildande av vattenskyddsområden är fleråriga. Inom vht 535 har länsstyrelsen två ärenden äldre än tre år.

Naturskyddsenshetens arbete under året har fått tydliga effekter i naturen där prövning och tillsyn värnar den biologiska mångfalden samtidigt som det möjliggör en utveckling av samhället. Mycket åtgärder har kunnat genomföras, värdefull natur har kunnat skyddats långsiktigt och samverkan skett med viktiga aktörer i landskapet.

Länsstyrelsens arbete inom miljömålen styrt utifrån länsstyrelseinstruktionerna, nationella och regionala mål. Uppdragen har fullföljts genom egna framtagna aktiviteter och insatser. Insatserna har finansierats med hjälp av tilldelade miljömålsmedel från Naturvårdsverket som fördelas via RUS.

- Årets arbete med indikatoruppföljning och miljömålsbedömningar har genomförts i samverkan med såväl nya som erfarna samordnare för respektive miljömål. Miljömålsbedömningarna är presenterade på RUS hemsida. Effekterna av att synliggöra måluppfyllelse är ett viktigt signalvärde för politiken att våra miljömål inte nås och mer kraftfulla styrmedel krävs.
- Kommunernas miljömålsarbete har stöttats genom nätverksträff under året. Nätverksträffarna har varit färre under året och helt digitala, men de ger samma effekt så som samsyn i miljömålsarbetet och erfarenhetsbyte regionala aktörer emellan.
- Under året har länsstyrelsen påbörjat revideringen av Kalmar läns regionala åtgärdsprogram för miljömålen. Den beräknas klart till november 2021. Revideringen görs i samverkan med länets aktörer då de bjuds in till att formulera åtgärder. Vi justerar om programmet till att vara mer effektiv genom att göra en analys av vad som mer behövs göras för miljömålen förutom befintliga uppdrag. Effekten av revideringsprocessen med åtgärdsprogrammet är att den blir djupare förankrad med berörda aktörer och att programmet får den genomslagskraft som behövs i miljömålsarbetet.
- I samverkan med RUS (Regional utveckling och samverkan i miljömålsarbetet), Naturvårdsverket och Tillväxtverket skulle länsstyrelsen anordnat en av tre regionala miljömålskonferenser i mars 2020. På grund av Covid-19 sköts konferensen upp och kommer äga rum i februari 2021 istället, och då helt digitalt. Trots digitalt förväntas konferensen få bättre spridning då det blir enklare att delta när deltagarna inte behöver resa. Antal anmälningar är redan fler än vad det var till den fysiska konferensen vilket visar på bättre spridning av konferensen. Konferensens inriktning är tydlig mot innovation och lösningsorienterad vilket förväntas ge inspiration till deltagarna i miljömålsarbetet.
- Länsstyrelsen har finansierat tre kommuners insatser för att främja miljömålen och Agenda 2030;
- 25 000 kronor har betalats ut till Nybro kommun för att analysera kommunens skogsbruk utifrån hur olika skogsbruksmetoder (hyggesfritt skogsbruk / trakthyggesbruk) påverkar inbindningen av kol i träd och i marken samt hur de olika metoderna påverkar koldioxidutsläpp/upptag över tid. Analysen kommer att avse de närmaste 30 åren och kommer även att ta hänsyn till hur substitutionsprincipen påverkar utfallet (uttag av GROT/biobrännslin).

- 45 000 kronor har betalats ut till Vimmerby och Hultsfreds kommun för att kommunicera kommunernas måluppfyllnad av Agenda 2030 via så kallade Hållbarometern (inspiration från Jönköping kommun). Effekten blir att leva upp till Agendans övergripande mål; att ingen ska lämnas utanför. Alla har rätt till rätt information och få kunskapen om hur de folkvalda prioriterar för måluppfyllnad av de globala målen.

## 1A2

Flera av områdena som nämns har angetts i enkäten var aktuella för bidraget redan 2019. Länsstyrelsen har angett ovan att dessa områden istället blir aktuella 2021. Länsstyrelsen har enbart fått in en ansökan under 2020 som är under handläggning men inte heller några indikationer på att områdena ovan inte längre är aktuella för bidraget.

## Resultatbedömning

Resultatet är gott. Bedömningen bygger på att vi når flera av de mål som vi har uppdrag kring. Målen nås både genom myndighetsutövning och genom kunskapsfrämjande åtgärder. Vattenfrågorna har stort fokus inom verksamheten Naturvård och Miljö- och Hälsoskydd. Länsstyrelsen Kalmar län har med stor framgång profilerat sig i frågorna och tagit särskilt ansvar för ex RU dricksvatten, förmedlat stora stöd inom LOVA och LONA och deltar i pilotprojekt för prövning av vattenkraften som några exempel. Vi har en väl fungerande organisation med fokus på hög åtgärdstakt och en tillämpad tillsyn.

6§ Sammantaget bedöms Länsstyrelsens miljömålsarbete under 2020 ha haft en god måluppfyllelse. Vi har arbetat för spridning och kommunicering av miljömålen och Agenda 2030 samt att vi har tagit omtag på åtgärdsprogrammet för att ge mer slagkraft i genomförandet av miljömålen i länet.

## 1A2

Flera av områdena som nämns har angetts i enkäten var aktuella för bidraget redan 2019. Länsstyrelsen har angett ovan att dessa områden istället blir aktuella 2021. Länsstyrelsen har enbart fått in en ansökan under 2020 som är under handläggning men inte heller några indikationer på att områdena ovan inte längre är aktuella för bidraget.

På grund av den rådande pandemin har strategin för bidraget 2020 inte kunnat utföras i den omfattningen som det var tänkt. Enligt strategin skulle fyra kommuner ha besökts fast enbart två kommuner besöktes. Däremot har det under 2020 varit flera möten än tidigare med diskussioner om specifika områden där bidraget är aktuellt.

Länsstyrelsen kommer att fortsätta dialogen och samverka med berörda aktörer för att både de i närtid aktuella områdena och de som möjligtvis kan bli aktuella för bidraget kan komma vidare i arbetet med ansökningarna.

Naturskyddsensheten har under 2020 kunnat utöka sin verksamhet till följd av riktade medel till arbetet med värnandet av ekosystemtjänster och bevarande av biologisk mångfald. Vi har byggt upp ny verksamhet kring invasiva arter och pollinationsuppdragen som lett till tydliga åtgärder i naturmiljön där invasiva arter har kunnat bekämpas och mycket nya livsmiljöer för våra pollinatörer kunnat tillskapas eller restaurerats. Arternas bevarande är beroende av en grön infrastruktur och vårt arbete inom det uppdraget har fått en omstart med en ny samordnare som kan fokusera på det viktiga uppdraget. Under 2020 har vi också rekryterat ytterligare fler handläggare för områdesskydd och också kunnat ta flera nya reservatsbeslut på land och i hav och nystartat KOMET. Inom områdesskyddsarbetet är vi dock begränsade av liten tilldelning av medel för intrångsersättningar. Naturvårdshandläggningen har haft en kraftig ökning av inkomna ärenden och klarar inte balanserna



och uppsatta mål om handläggningstid vilket t.ex. drabbar utbyggnaden av elnät, bostadsbyggande och prövningar för jordbruket. Ansvarsfördelningen mellan Skogsstyrelsen och Länsstyrelsen måste tydliggöras vad gäller avverkningarnas påverkan på naturmiljön i allmänhet och artskyddet i synnerhet. Sammanfattningsvis ser vi mycket positivt på satsningarna på biologisk mångfald, men sett till den negativa utvecklingen krävs det ytterligare regleringar som skyddar livsmiljöer, ytterligare satsningar på naturvårdsåtgärder och mer skydd av naturen.

## Areella näringar (60–62)

Avsnittet innehåller redovisningar och återrapporteringar enligt:

Länsstyrelseinstruktion	Regleringsbrev 2020	Övriga uppdrag, förordningar m.m.
<ul style="list-style-type: none"> <li>• 3§ p 10–11 lantbruk ,fiske</li> <li>• 4§ p 3 fiske norr gäller ej oss</li> </ul>	<ul style="list-style-type: none"> <li>• 1A8-1A11 bistå sv, livm, landsbp</li> <li>• 1C3 gäller Lst Dalarna</li> <li>• 1D6-1D9 skador fisk, redskap?</li> <li>• 3D9?</li> </ul>	<ul style="list-style-type: none"> <li>• Lag 1993:787</li> <li>• Lag 1981:533</li> <li>• Förordning 1994:1716</li> <li>• FIFS 2004:36</li> <li>• FIFS 2004:37</li> <li>• HVMFS 2018:1</li> <li>• Agenda 2030</li> <li>• Svenska miljömål</li> </ul>

Regleringsbrevsuppdrag som ska redovisas i särskild ordning finns listade i bilaga D.

### Verksamhetens mål och uppdrag

#### Landsbygdsprogrammet

Landsbygdsprogrammet 2014-2020 är en del av EU:s strategi för smart och hållbar tillväxt för alla med målet att minska de ekonomiska och sociala skillnaderna i Europa samt mellan stad och land. Programmet finns för att utveckla landsbygden och för att nå målen finns det olika stöd och ersättningar för miljö, hållbarhet och innovation. Landsbygdsprogrammet ska ge lönsamma och livskraftiga företag, aktiva bönder som ger oss öppna marker, betande djur och en attraktiv landsbygd. (<https://jordbruksverket.se/stod/programmen-som-finansierar-stoden/landsbygdsprogrammet>).

#### Företagsstöd, projektstöd och miljöinvesteringar

Stöden till landsbygdsutveckling kan indelas i företagsstöd, projektstöd och miljöersättningar samt kompetensutveckling och rådgivningar.

Företagsstöd är stöd för att utveckla ditt företag eller stöd för att starta eller ta över ett företag inom jordbruk, trädgårds- eller rennärigen. Exempel på företagsstöd är stöd för att öka konkurrenskraften i jordbruksföretag genom investeringar, stöd för förädling av jordbruksprodukter och stöd för att skapa nya arbetstillfällen på landsbygden.

Projektstöd är till för investeringar där den gemensamma nyttan är stor, men där enskilda har svårt att finansiera det själva och där utfallet tillfaller fler än den som söker stödet. Exempel på projektstöd är stöd till investeringar i bredband, stöd till investeringar för rekreation för allmänheten och förbättrad möjligheten till turism eller stöd till att upprätthålla service på landsbygden.

Miljöinvesteringar är investeringar med syftet att förbättra miljö. Det kan exempelvis vara engångsröjning av betesmark eller arbete för att förbättra vattenkvaliteten (<https://jordbruksverket.se/stod/programmen-som-finansierar-stoden/landsbygdsprogrammet>)

#### Jordbrukarstöden

Lantbrukare som utför miljöjänster för samhället kan få miljöersättning för det. Det kan till exempel handla om att sköta betesmarker och slåtterängar, att hålla utrotningshotade husdjursraser eller att anlägga skyddszoner och anpassade skyddszoner för att minska näringsläckaget ut i våra vattendrag.

Utöver miljöersättningarna kan man till exempel få ersättning om man är lantbrukare och bedriver ekologisk produktion eller om man vill ställa om sin produktion till ekologisk produktion. Vissa områden där det bedöms som svårare att driva ett lantbruk får ersättning i form av kompensationsstöd.

Lantbrukare med djur kan få ersättning för extra djuromsorg för får, saggor och mjölkkor. Syftet med ersättningen är att djuren ska må bättre. (<https://jordbruksverket.se/stod/programmen-som-finansierar-stoden/landsbygdsprogrammet>)

### Kompetensutveckling och rådgivning

Syftet med kompetensutvecklingen och rådgivningen är att öka kompetensen hos verksamma på landsbygden och därmed även öka effektiviteten och förbättra måluppfyllelsen för övriga åtgärder i landsbygdsprogrammet. Kompetensutveckling och rådgivning inriktas mot fyra områden, kurser och utbildningar, demonstrationer och information, rådgivning samt fortbildning av rådgivare. Länsstyrelsen har bara hanterat stödmöjligheter till de tre första områdena och inte stöd för fortbildning av rådgivare. (<https://jordbruksverket.se/stod/programmen-som-finansierar-stoden/landsbygdsprogrammet>)

### Fiskefrågor

Länsstyrelsens arbete med fiskefrågor berör yrkesfiske, vattenbruk, fisketillsyn, fritidsfiske, fiskevårdsområde, fisketurism, fiskevård och biologisk mångfald. I samtliga fall är det övergripande målet ett ekosystem i balans. I regleringsbrevet har länsstyrelsen i uppdrag att redovisa insatser inom fisketillsyn till Havs- och vattenmyndigheten med kopia till näringsdepartementet enligt 3C4 samt rapportera uppgifter om stöd som lämnats för ersättning för skada på fisk och fiskeredskap enligt 1D9.

### Verksamhetens huvudsakliga processer

#### Landsbygdsprogrammet och jordbrukarstöden

De huvudsakliga processerna för jordbrukarstöden och stöd till landsbygdsutveckling är stödhantering i Jordbruksverkets olika system samt besiktningar, kontroller och rådgivning.

#### Företagsstöd, projektstöd och miljöinvesteringar

Stöden inom landsbygdsprogrammet har till största del hanterats löpande för att snabba på hanteringen av ärenden. Det är bara ansökningar inom bredband har hanterats i beslutsomgångar för att därigenom säkerställa en hög anslutning.

Länsstyrelsen driver även ett flertal egna samarbetsprojekt inom landsbygdsprogrammet, med fokus på livsmedel. Att driva egna projekt möjliggör insatser för att stärka både den nationella och den regionala livsmedelsstrategin, där behoven är som störst. Inom projekten upphandlar länsstyrelsen den kompetens som behövs.

### Kompetensutveckling och rådgivning

Rådgivning sker både i länsstyrelsens egen regi och genom upphandling av externa aktörer. Länsstyrelsens egna rådgivningar genomfördes under året av medarbetare som under övrig tid arbetar med bland annat kontroll av jordbrukarstöd och upprättande av åtagandeplaner. Rådgivningen ger därigenom länsstyrelsen både möjlighet att ha helårsanställd personal och värdefull kompetensutveckling inom organisationen.

## Jordbrukarstöd och ersättningar

Jordbrukarstöden söks varje vår i Jordbruksverkets system och handläggs av länsstyrelsen på årsbasis. Förutsättningen för att utbetalningar ska kunna ske till länets stödsökande är att länsstyrelsen har genomfört och avslutat den kontrollverksamhet av jordbrukarstöden som ska ske varje år.

Andra förutsättningar för att alla stöd ska kunna betalas ut är bland annat upprättande av åtagandeplaner och genomförande av djurkontroller. Även detta utförs av medarbetare från länsstyrelsen.

Länsstyrelsen har under flera år arbetat aktivt med att medarbetare ska kunna göra alla delar i processen för jordbrukarstöden. Detta för att kunna effektivisera handläggning och kontroll men också för att kunna förbättra service och bemötande till länets stödsökande, genom färre kontaktvägar in till länsstyrelsen och färre besök.

## Fiskefrågor

Verksamhetsområdet fiske behandlar utplanteringstillstånd och prövar etableringar av vattenbruk, lämplighet som fisketillsynsperson samt diverse ansökningar om statliga bidrag, främst gällande olika fiskevårdsprojekt men även vid ersättning för sälskador inom yrkesfiske.

Tillsyn bedrivs i huvudsak i samarbete med förordande fisketillsynspersoner på kustvatten, Kustbevakningen, Havs- och vattenmyndigheten (svensk fiskerikontroll) och Polismyndigheten.

Förvaltningsfrågor och skyddsåtgärder för unika och utsatta fiskbestånd samt hur bestånd kan utnyttjas för största möjliga nytta för samhället diskuteras löpande inom Havs- och vattenmyndighetens beredningsgrupp Syd och andra berörda myndigheter, markägare och intresseorganisationer.

Länsstyrelsens samverkan inom fiske sker nationellt med Havs- och vattenmyndigheten, Jordbruksverket och Sveriges Lantbruksuniversitet, regionalt med övriga länsstyrelser och lokalt med kommuner, vattenråd, fiskevårdsområdesföreningar, intresseorganisationer, lärosäten och fiskevattenägare.

## Verksamhetens resultat

### Företagsstöd, projektstöd och miljöinvesteringar

Under 2020 har länsstyrelsen fortsatt arbetet med att uppnå målen i Landsbygdsprogrammet 2014 - 2020 gällande handläggningstider i SUSS-POFF. Arbetet med att minska felen som uppstår, speciellt vid ansökan om utbetalning, har fortsatt genom utskick av ett enkelt informationsblad tillsammans med alla beslut. Vi har även fortsatt att skicka ut flera påminnelser till stödsökanden kring slutdatum på insatserna. Under 2020 har bara 106 nya beslut kunnat fattas. Det beror på att budgetar varit slut, samt de medelsindragningar som Jordbruksverket genomförde under våren. Under året har 139 ansökningar om utbetalning beviljats och länsstyrelsen har nu betalat ut 55,6 procent av beviljad budget inom landsbygdsprogrammet 2014-2021.

### Kompetensutveckling och rådgivning

Under 2020 har länsstyrelsen genomfört kompetensutveckling och rådgivning i Landsbygdsprogrammet inom Miljö och klimat för lantbruket; Greppa Näringen, Ekologisk produktion och Ett rikt odlingslandskap, samt inom Nya jobb och Kommersiell service. Vi fick på grund av coronapandemin ställa om och genomföra flertalet kurser digitalt. Detta skapade samtidigt möjlighet för fler, som annars skulle ha haft långa resor, att delta. Länsstyrelsen har genomfört ett 35-

tal kurser och fältvandringar under året, främst inom Miljö och klimat för lantbruket, men även inom Nya jobb.

Länsstyrelsen har i egen regi och via upphandlade konsulter genomfört mer än 300 enskilda rådgivningar under året. Merparten har genomförts inom Miljö och klimat för lantbruket, men även inom Nya jobb och Kommersiell service.

### Jordbrukarstöd och ersättningar

När det gäller jordbrukarstöden har arbetet med ett tydligt kundfokus fortsatt att ge goda resultat. Under 2020 har det flexibla arbetssätt, där handläggare och fältpersonal har varierande arbetsuppgifter över året mellan verksamhetsområdena fungerat bra. Att handläggare utför uppgifter i fält och att fältpersonal får en större inblick i handläggning och utbetalningsärenden har fortsatt skapat en större helhetsförståelse. Resultatet är att 97 procent av delutbetalningarna och 98 procent av slututbetalningarna kunde betalas ut som planerat innan årsskiftet.

Under 2020 har länsstyrelsen genomfört alla planerade kontroller av jordbrukarstöden. Liksom inom övriga verksamheter har arbetet utförts med nödvändiga smittskyddsåtgärder.

### Fiskefrågor

Länsstyrelsen har under året varit aktiv inom fiskets alla verksamhetsområden. Tillsyn och ersättning för sälskador inom yrkesfisket kommer redovisas och rapporteras enligt anvisning.

Vad gäller Länsstyrelsen övergripande mål har ett flertal åtgärder initierats och slutförts. Inom projektet ReFisk har den slutgiltiga utformningen av förslag till ändrade regler för fiske i Östersjön levererats till Havs- och vattenmyndigheten. Förslag till remissversion för åtgärdsprogrammet om vimma och id är inlämnat till Havs- och vattenmyndigheten för granskning. I samarbete med diverse verksamhetsutövare har det genomförts biologiska förbättringsåtgärder i Hagbyån, Ljungbyån, Emån, Gamlebyån och öländska bäckar. I samarbete med Linnéuniversitetet studeras mal i Emån och vandringsmönster hos ett flertal fiskarter med androm livscykel i syfte att skydda unika bestånd, upprätthålla biologisk mångfald och ge underlag till ekosystembaserad fiskförvaltning. Tillsammans med Linneuniversitetet har Länsstyrelsen även stått värd för ett symposium i syfte att öka kunskapen och diskutera åtgärder för att skydda/rädda/restaurera ett rovfiskdominerat ekosystem längs Östersjöns kuster.

En stor del av året har också ägnats åt att delta i digitala konferenser och dialogmöten rörande svenskt yrkesfiske och utformningen av den gemensamma policyn för svenskt yrkesfiske, vattenbruk och fritidsfiske.

<b>Verksamheten i siffror</b>	<b>2020</b>	<b>2019</b>	<b>2018</b>
<b>Areella näringar (60–62)</b>			
<b>Medarbetardata</b>			
Årsarbetskrafter män	14,9	13,5	15,6
Årsarbetskrafter kvinnor	25,4	26,1	25,7
<b>Verksamhetsdata</b>			
Antal ärenden, inkomna och upprättade	12 121	15 050	15 009
Antal beslutade ärenden	13 147	13 125	13 564
Antal ej beslutade ärenden äldre än två år	3500	3061	1921
<b>Ekonomidata (tkr)</b>			
Verksamhetskostnad inkl. OH	41 723	41 531	42 052
OH - varav verksamhetskostnad – förvaltningsanslag exkl.	24 691	23 477	23 916
OH - varav verksamhetskostnad – Andra anslag (sakanslag) exkl. OH	0	0	0
OH - varav verksamhetskostnad – bidragsfinansierad verksamhet exkl. OH	7 409	7 703	7 742
OH - varav verksamhetskostnad – avgiftsfinansierad verksamhet exkl. OH	0	0	11
OH - varav OH	9 623	10 351	10 382
Lämnade bidrag där Länsstyrelsen gör utbetalningen	6 535	3 142	2 670

### Fiskefrågor

Nivån på lämnade bidrag för fiske är likvärdig under perioden 2018 till och med 2020 men till skillnaden från föregående år där länsstyrelsen tilldelats extra medel för fiskevård beror nivån 2020 på ökade anslag inom sälskadeersättning och fiskevård.

<b>Resultatindikatorer</b>	<b>Källa</b>	<b>2020</b>	<b>2019</b>	<b>2018</b>
Tillstånd och prövning				
Utbetalt belopp gårdsstöd för respektive stödår (tkr)	Jordbruksverket	212799524	231832203	226544818
Utbetalt belopp (eko + omst) för respektive stödår (tkr)	Jordbruksverket	20580730	22304353	20376156
Utbetalat företagsstöd för ökad konkurrenskraft (tkr)	BLIS <sup>1)</sup>	22834726	35751465	26425944
Antal yrkesfiskare	Licensregister <sup>2)</sup>	69	74	74
Antal förordnade fisketillsynspersoner.	Fisketillsynspersonregister <sup>3)</sup>	157	185	195
Beviljad finansiering till externa bidragsmottagare för fiskevårdsåtgärder (tkr)	Agresso <sup>4)</sup>	1091	1300	1479
Beviljad finansiering till egna insatser för fiskevårdsåtgärder (tkr)	Agresso <sup>4)</sup>	30	108	0
Antal vattenbruk/odlingar	Fiskodlingsregister <sup>5)</sup>	6	6	5
Tillsyn och kontroll				

Resultatindikatorer	Källa	2020	2019	2018
Antal SAM-ansökningar för jordbrukarstöd (samordnad ansökan om jordbruksstöd)	Jorden <sup>6)</sup>	2969	2971	3006
Antalet tillsynstimmar av fisketillsynspersoner	Redovisning från fisketillsynspersoner	1516	1636	1446
Samverkan, samordning och kunskapsfrämjande				
Antal rådgivningar inom Greppa Näringen	Jordbruksverkets statistik	157	187	268

- 1) Jordbruksverkets system – BLIS
- 2) Havs- och vattenmyndighetens register
- 3) Länsstyrelsens register
- 4) Ekonomisystem, Länsstyrelsen
- 5) Jordbruksverkets register
- 6) Jordbruksverkets system

Att antalet yrkesfiskare fortsätter att minska är inte förvånande med tanke på att medelåldern är hög och att det i dagens läge är svårt att bedriva något fiske i Kalmar län med god ekonomi. Östersjöns miljö tillstånd som i det närmaste kan beskrivas som en ekologisk kollaps och växande bestånd av gråsäl och skarv omöjliggör i praktiken ett småskaligt kustnära fiske som tidigare karaktäriserade Öland och länets skärgårdar. Även bestånden av sill/strömming och skarpsill som är den sista möjligheten för ett lokalt fiske visar oroande tecken gällande förekomst och storleksfördelning. Länsstyrelsen bedömning är att det inte kommer finnas något lokalt fiske kvar i Kalmar län inom en snar framtid utifrån dagens situation och utan åtgärder förutom några få undantag.

Minskningen av förordnade fisketillsynspersoner antas bero på nya krav på utbildning och fortbildning i nu gällande föreskrifter från 2018. På grund av pågående pandemi har det även varit svårt att genomföra nödvändiga utbildningar till dem som har haft behov av sådan.

Intresset för biologiska förbättringsåtgärder med fokus på fisk och kunskapsinhämtande projekt fortsätter att vara stort i Kalmar län och ökade anslag 2020 har förbrukats i det närmaste helt. Högre summa 2019 beror på att extra ansökan om tilldelning beviljats. Länsstyrelsen ambition är att så står del som möjligt av bidrag för fiskevårdsåtgärder ska tillfalla externa mottagare, därav tillfaller en förhållandevis liten andel till egen verksamhet.

Intresset för vattenbruk är än så länge lågt i Kalmar län och förekommande anläggningar har funnits under en längre tid med något undantag.

## Prestationer och effekter

**1A8. Följande mål ska vara vägledande för länsstyrelsernas hantering av EU-stöd: minska kostnaden per stödkrona för förvaltning och kontroll av EU-fonder, effektivisera, förenkla och underlätta för företag och myndigheter, så tidiga utbetalningar som möjligt samt minskad andel fel i stödhanteringen.**

Arbetet med ett tydligt kundfokus har gett goda resultat (se avsnitt 17 *Areela näringar, Resultat, Jordbrukarstöd och ersättning*). Cirka 98 procent av slututbetalningarna av jordbrukarstöden kunde betalas ut som planerat innan årsskiftet.

Vidare har länsstyrelsen fortsatt med det arbete som påbörjats inom landsbygdsprogrammet tidigare år, för att förenkla för sökande med till exempel tidigare lagda påminnelser för ansökan om slututbetalning och utskick av informationsblad i samband med beslut om stöd.

Eftersom stödpengarna är förbrukade eller har förbrukats under 2020 i de flesta åtgärderna inom Landsbygdsprogrammet 2014-2020 ligger fokus på att förenkla ansökningar om utbetalning av stöd. Ett resultat av detta är också att länsstyrelsen under 2020 haft möjlighet att bistå andra län, som har mycket stödpengar kvar, med att handlägga ärenden.

### Samverkan för förenkling inom Bredbandsstödet

Handläggare på samtliga länsstyrelser utom Gotland träffas regelbundet via Skype varje vecka för att diskutera aktuella bredbandsfrågor. Detta eftersom bredbandsstödet är förenat med många olika villkor och krav på exempelvis omfattande konkurrensutsättning av utgifter. Då stöden ofta omfattar flera miljoner kan konsekvenserna för sökande också bli allvarliga om villkoren inte följs. På dessa möten utbyter handläggarna information och hjälper varandra med svar på olika frågor och tolkningar av stödregler. Om en fråga inte kan lösas skickas den vidare till Jordbruksverket som på så sätt också tjänar tid på dessa möten jämfört mot att varje länsstyrelse skulle vänt sig direkt till dem. Jordbruksverket medverkar också på dessa möten periodvis.

### **1A9. Länsstyrelserna ska bistå Regeringskansliet och Jordbruksverket i arbetet med EU:s gemensamma jordbrukspolitik för 2021-2027 och framtagandet av en nationell strategisk plan för denna.**

Under 2019 lämnade Länsstyrelsen en lista till Jordbruksverket på medarbetare som skulle kunna bistå i framtagandet av en ny strategisk plan inför en ny programperiod. Under året har medarbetare från länsstyrelsen aktivt ingått i olika arbetsgrupper för att stötta i framtagandet av nya CAP 2023-2027. Arbetet har omfattat både utvärdering av effekterna av urvalskriterierna inom landsbygdsprogrammet 2014-2020 samt utveckling av nya insatsområden, inom till exempel bredband, vatten och natur/kultur inför kommande strategisk plan 2023-2027.

Under stora delar av 2020 har länsstyrelsen även haft en handläggare utlånad till Jordbruksverket för att bistå dem i deras hantering av ansökningar om utbetalning inom landsbygdsprogrammet.

### **1A10. Länsstyrelserna ska redogöra för och bedöma hur de inom respektive myndighets ansvarsområde har bidragit till målen för den nationella livsmedelsstrategin**

Länsstyrelsen driver fortsatt ett flertal projekt med syfte att bidra till att uppnå målen både i den nationella och den regionala livsmedelsstrategin. Från 2020 finns en reviderad handlingsplan för den regionala livsmedelsstrategin ”*Växande värde – livsmedelsstrategi för Kalmar län 2016 – 2025*”. Handlingsplanen gäller för 2020–2022 och har fyra prioriterade områden:

- Förnyelse, forskning och innovation
- Kompetensförsörjning
- Livsmedelsförsörjning i kristid
- Regional matidentitet och måltidsupplevelser – prioriterade aktiviteter

Vi har under året fått ställa om och ibland ställa in aktiviteter på grund av den rådande pandemin. Nedan följer exempel på aktiviteter som ändå genomförts i några av de projekt som länsstyrelsen genomför inom livsmedelsstrategiarbetet.



”Livsmedelslyftet” syfte är främst att bidra till målen i den nationella livsmedelsstrategin. I början av året anordnade länsstyrelsen en konferens om ”Morgondagens lantbruk”. Konferensens syfte var att visa på möjligheter och utmaningar som ett förändrat klimat skapar för framtidens lantbruk. En annan aktivitet var ”Dinner in the field” vilken initierades av Eko-nätverket. Länsstyrelsen bjöd, i samverkan med Ekologiska Lantbrukarna och Organic Sweden, in till föreläsning, paneldebatt och lunch. Tre rätterslunchen tillagades av eko-kocken Ulrika Brydning. Hela dagen genomfördes ute i det fria på ”Alvas naturbete”. Inbjudna var lantbrukare, politiker, näringslivet, dagligvaruhandeln och kommunala kostchefer med flera. Under dagen diskuterades ekologiska framtidsmål, konsumtion med mera, allt ute i fält.

”Frukt, bär och grönt med ett bilyft” har som syfte och mål att öka produktion, förädling och produktutveckling av frukt, bär, grönsaker och biodling. Under året har vi bland annat genomfört inspirationsdagar för förädling av frukt och bär samt tomat, chili och lök. Vi har, i samarbete med en primärproducent på Öland odlat bovete för att försöka få fram bovetehonung. För biodlare har vi haft inspirationsträffar om sorthonung och förädling av biprodukter från bikupan.

”Primärlyftet” drivs av länsstyrelsen i samarbete med LRF. Syftet med projektet är att lyfta grupper av primärproducenter som finns i länet. Projektet har även i år jobbat vidare med får och lamm, bland annat genom smakmöte för tackakött. Under året har också en erfarenhetsgrupp för jordgubbsodlare haft flera träffar under växtsäsongen.

”Matnästet” är ett innovationsprogram för förädling av livsmedel. Deltagarna ska under programmets gång vidareutveckla en befintlig produkt eller utveckla en ny produkt. Under året har en första omgång genomförts med fem deltagande företag.

Under året har länsstyrelsens arbete för Livsmedelsförsörjning i kristid startats upp. Livsmedelsförsörjning är ett av de områden som räknas in som samhällsviktig verksamhet. Vid en eventuell kris, både kortare och mer varaktig, finns risker för att livsmedelsproduktionen påverkas negativt vilket i förlängningen kommer att medföra att även konsumenterna kommer att påverkas negativt. Vårt syfte är att genomföra aktiviteter med fokus på att förebygga och säkerställa en god livsmedelstillgång vid en eventuell kris men också aktiviteter som fokuserar på att öka självförsörjningsgraden.

#### **1A11. Länsstyrelserna ska redovisa hur de inom respektive myndighets ansvarsområde har bidragit till det övergripande målet och de tre delmålen för en sammanhållen landsbygdspolitik**

Målen med landsbygdsprogrammet är en levande landsbygd och att underlätta för och stärka landsbygdsföretagen till att bli ekonomiskt, socialt och ekologiskt hållbara. En viktig del för att uppnå dessa mål är utbildning och rådgivning till både lantbrukare och landsbygdsföretagare med fokus på bland annat miljö, klimat och ekonomiskt hållbar utveckling. Under 2020 har bland kurser inom naturturism och digitala kurser i affärsutveckling och marknadsföring genomförts.

Under 2020 har länsstyrelsen haft mindre medel att fördela i form av företagsstöd, projektstöd och miljöinvesteringar på grund av tidigare högt söktryck och omfördelning till andra åtgärder inom Landsbygdsprogrammet. Länsstyrelsen har också haft en mindre budget för stöd till bredband samt en mindre budget till service på landsbygden att fördela under 2020. Då intresset och behoven för bredband har varit stort i länet har länsstyrelsen dock under slutet av året fått möjlighet att fördela ytterligare medel till bredband.

Länsstyrelsen har utöver detta aktivt försökt att delta i programmeringen av det nya ERUF-programmet för Småland och öarna. Arbetet har försvårats på grund av korta tidsintervall för att inkomma med synpunkter. ERUF-programmet är vid sidan om landsbygdsprogrammet och övriga fonder ett viktigt instrument för att bidra till förutsättningar för att utveckla företagandet och möjligheterna till att bo och verka på landsbygden.

### **1D9. Länsstyrelserna ska redovisa uppgifter om det stöd som lämnats för ersättning för skada på fisk och fiskeredskap av respektive länsstyrelse till Havs- och vattenmyndigheten**

#### **Fiskefrågor**

Länsstyrelsens prestationer inom fiske har beskrivits ovan i stycket verksamhetens resultat. Förväntade effekter är att föreskrifterna för fiske i Östersjön ska moderniseras utifrån en ekosystembaserad ansats. Förhoppningen är också att kommande åtgärdsprogram för vimma och id ska öka kunskapen om biologisk mångfald och biologiska förbättringsåtgärder i sjöar, vattendrag och hav som inte bara gynnar fokusarterna utan även andra förekommande arter.

#### **Resultatbedömning**

Resultatet bedöms som gott för arbetet inom landsbygdsprogrammet, både för stöden i landsbygdsutveckling och jordbrukarstöd. Utbetalningar av stöd inom landsbygdsprogrammet har gjorts i rätt tid och trots pandemin har verksamheten, genom en omställning av mot fler digitala aktiviteter, gått bra. Andelen lantbrukare som får jordbrukarstöden innan årsskiftet ökade under 2020.

#### **Fiskefrågor**

Länsstyrelsen bedömer att tilldelade uppdrag i regleringsbrev har utförts på ett bra sätt då efterfrågad information levererats innan tidsfrist löpt ut.

Övergripande mål med ekosystem i balans är svårare att bedöma, men utifrån nämnda ämnesområden som länsstyrelsen arbetar med inom fiske görs följande bedömning:

- **yrkesfiske** = otillfredsställande på grund av negativ trend,
- **vattenbruk** = utvecklingsbehov på grund av låg nivå,
- **fisketillsyn** = bra på grund av korta handläggningstider och bred samverkan,
- **fritidsfiske** = bra på grund av dialog med fiskerättsinnehavare och tillhandahållande av information,
- **fiskevårdsområde** = bra på grund av få tillhandahållande av information och fiskekartan,
- **fisketurism** = bra grund av tillhandahållande av information och insatser för attraktiva bestånd att utnyttja inom besöksnäringen
- **fiskevård** = bra på grund av att fler åtgärder realiserats
- **biologisk mångfald** = utmärkt på grund av att fiskevård kompletterats med kunskapshöjande insatser.

## Folkhälsa, jämställdhet, integration m.m. (70, 80–85)

Avsnittet innehåller redovisningar och återrapporteringar enligt:

Länsstyrelseinstruktion	Regleringsbrev 2020	Övriga uppdrag, förordningar m.m.
• 3§ p 12–14	• 1A13-1A14 • 3B17	

Regleringsbrevsuppdrag som ska redovisas i särskild ordning finns listade i bilaga D.

### Verksamhetens mål och uppdrag

#### Folkhälsa inkl tillsyn och brottsförebyggande arbete, 70

Folkhälsopolitikens övergripande mål är att skapa förutsättningar för en god och jämlik hälsa i hela befolkningen och sluta de påverkbara skillnaderna inom en generation. Länsstyrelsen arbetar för att uppnå flera av de folkhälsopolitiska målområdena och har ett särskilt uppdrag inom det förebyggande arbetet inom alkohol, narkotika, doping och tobak (ANDT). Här ingår även att stödja huvudmännen, det vill säga kommunerna och regionen inom området spel och spel om pengar. Arbetet utgår från den nationella ANDT-strategin och den regionala ANDT-strategin som Kalmar län har tagit fram för åren 2017- 2021.

Tillsyn enligt alkohol- och tobakslagstiftningen är ett viktigt preventivt arbete inom folkhälsa. Det är kopplat till folkhälsomålet och rör levnadsvanor som handlar om att begränsa alkoholen och tobakens skadeverkningar på människor. En stor del av det brottsförebyggande arbetet handlar också om frågor som rör alkohol och narkotika.

Länsstyrelsernas brottsförebyggande arbete ska enligt förordning stödja och bidra till regional samordning av det brottsförebyggande arbetet. Det övergripande målet är att minska brottsligheten och att öka tryggheten. Detta ska ske genom bidrag till utvecklingen av ett kunskaps- och problembaserat arbete, att bidra till samverkan mellan berörda aktörer, genom kompetensutveckling och tvärsektionella utbildningsinsatser samt genom att stödja och initiera kommunöverskridande åtgärder.

#### Jämställdhet, 80 (se även punkt 6)

Jämställdhetsarbetets mål är att uppnå riksdagens fastställda jämställdhetsmål att kvinnor och män ska ha samma makt att forma samhället och sina egna liv. Det övergripande målet är nedbrutet till sex nationella delmål och ett regionalt. Länsstyrelsens uppdrag innebär att redovisa hur länet regionalt och lokalt arbetat med att uppfylla målen i de länsstrategier som togs fram via regeringsuppdrag 2016. Länsstyrelsen ska stödja regionala aktörer i deras arbete med att göra verksamheterna jämställda, kartlägga och följa utvecklingen i länet, skapa kunskapsunderlag samt stödja regionala aktörer.

#### Mänskliga rättigheter, 82 (se även punkt 6)

Länsstyrelsen ska i sitt uppdrag kring mänskliga rättigheter stödja kommunernas arbete med att belysa, analysera och beakta de mänskliga rättigheterna och icke-diskriminering. Målet för politiken för mänskliga rättigheter är att säkerställa full respekt för Sveriges internationella åtaganden om mänskliga rättigheter och omfattar därför flera olika rättighetsområden och grupper av rättighetsinnehavare. Gällande icke-diskriminering är följande mål relevanta för arbetet: ett samhälle fritt från diskriminering, ett strategiskt, effektivt och samlat arbete mot rasism, liknande former av fientlighet och hatbrott i Sverige, lika rättigheter och möjligheter oavsett sexuell läggning, könsidentitet eller könsuttryck.

## Integration, 85

Nedan följer endast en översiktlig beskrivning av årets arbete med integration då specifika delar redovisas separat,

Länsstyrelsens uppdrag är att främja den regionala samverkan mellan aktörer i länet som arbetar med målgrupperna nyanlända, asylsökande och ensamkommande barn. I relation till samverkansuppdraget har mål för året varit att bygga vidare på befintliga samverkansformer och fördjupa arbetet med integrationsråd för att driva integrationsarbetet framåt. Detta har varit särskilt relevant med ett lägre mottagande av anvisade, färre självbosatta och Migrationsverkets avveckling av anläggningsboenden för asylsökande i länet.

Länsstyrelsen har vidare i uppdrag att ordna riktade kompetenshöjande åtgärder och stödja kommunerna i planering och organisering av insatser för att öka beredskap och kapacitet av det kommunala mottagandet av nyanlända och ensamkommande barn. Andra mål för året har varit att främja kompetensutveckling, bredda inkomna ansökningar av statsbidrag samt att genomföra dialog om kommun- och andelstal.

## Verksamhetens huvudsakliga processer

### Folkhälsa inkl tillsyn och brottsförebyggande arbete, 70

I arbetet med Länsstyrelsens folkhälsouppdrag utgår de huvudsakliga processerna i arbetet från beslutade insatser i den regionala ANDT-strategin samt olika nätverk kopplade till uppdraget och överenskommelsen. Även nationella säkerställda metoder såsom SMADIT (samverkan mot alkohol och droger i trafiken) och PRODIS (Prevention av dopning i Sverige) är huvudsakliga processer i arbetet. I arbetet med SMADIT har Kalmar län tillsammans med Kronobergs län anordnat samverkansmöten mellan länens styrgrupper i syfte att skapa dialog för kunskapsutbyte. I arbetet med PRODIS har Kalmar län även detta år arbetat i samverkan med Kronobergs och Jönköpings län. Kompetenshöjande insatser i form av föreläsningar har ägt rum. Föreläsningarna har nått en bred målgrupp med deltagare från både privat och offentlig regi.

Samverkan både inom och utanför myndigheten är en av de huvudsakliga processerna då arbetet berör många olika verksamhetsområden och aktörer. Exempelvis finns en god etablerad samverkansstruktur mellan Kalmar, Kronobergs, Jönköping, Blekinge och Hallands län vilket innebär gemensamma insatser för kommunala samordnare såsom återkommande samverkansmöten, kompetenshöjande insatser och erfarenhetsutbyte. Andra exempel är samverkan med Polismyndigheten inom polisområde Kalmar, samverkan med Linnéuniversitetet och gymnasieskolorna i syfte att höja kunskapen och minska alkoholkonsumtionen. Under året har länsstyrelsen även arrangerat en kunskapsdag tillsammans med Generation Pep i syfte att sprida forskningsresultat och skapat tillfälle för samverkan gällande barns fysiska aktivitet.

Länsstyrelsen arbetar också med att höja kunskapen inom folkhälsoarbetet i länet. Exempel på detta är en kunskapsdag som arrangerades i samverkan med Region Kalmar län angående den fysiska aktivitetens betydelse för hälsa och välbefinnande samt hur den byggda miljöns utformning kan stödja ett fysiskt aktivt vardagsliv. Till följd av pandemin har digitala plattformar nyttjats i stor utsträckning i samband med att erbjuda kompetensutveckling. I början av året erbjöd Länsstyrelsen Kalmar län tillsammans med Länsstyrelserna i Kronobergs, Jönköpings, Blekinge och Hallands län en webbsänd narkotikakonferens. Konferensen fick god uppslutning med cirka 2 000 deltagare runt om i Sverige.

Sociala medier är ytterligare en plattform där länsstyrelsen sprider kunskap om de folkhälsopolitiska målområdena exempelvis i samband med särskilda uppmärksamhetsveckor kopplade till ANDTs.

Kommunikationsinsatserna planeras ofta i samverkan med det nationella nätverket för samordnare inom det förebyggande ANDT-arbetet och sprids sedan vidare till regioner och kommuner för ett gemensamt budskap med ökat genomslag i samhället.

Länsstyrelsen utövar tillsyn över hur kommunerna fullföljer sitt tillsynsuppdrag utifrån alkohollagen och lagen om tobak och liknande produkter gällande servering av alkoholdrycker på restauranger, försäljning av folköl och tobak i handeln samt rökfria miljöer. Länsstyrelsen genomför verksamhetstillsyner i kommunerna vartannat år eller på förekommen anledning. Förutom detta görs en löpande granskning på de beslut som kommunerna fattar enligt alkohollagen och lagen om tobak och liknande produkter. Länsstyrelsens uppgift är även att ge råd, stöd och information till de kommunala handläggarna vilket bland annat sker genom nätverksträffar. Vidare kan länsstyrelserna delta i samordnad tillsyn över försäljningsställen i samverkan med annan verksamhet som exempelvis Polismyndigheten, Skattemyndigheten och kommunerna.

Det brottsförebyggande arbetets huvudsakliga processer handlar framförallt om samverkan och att ge olika utbildningsinsatser och praktiknära stöd knutet till kunskaps- och problembaserat arbete. Dessa huvudsakliga processer har främst drivits inom det nätverk av samordnare eller strateger i kommuner och kommunpoliser som finns i länet. Olika aktuella teman inom fältet brottsprevention och trygghetsskapande har där adresserats och förutom kunskapshöjande insatser utgör erfarenhetsutbyte en viktig del i detta sammanhang.

Som del i samordning och samverkan utgör kommunernas lokala BRÅ en viktig aktör. Under framförallt hösten har en riktad utbildningsinsats gjorts där länsstyrelsen varit ute i tio av tolv kommuner och föreläst om de teoretiska grunderna bakom programförklaringen ”Tillsammans mot brott” och de modeller av samverkan och orsaksanalys som presenteras av myndigheten BRÅ.

Exempel på konkret och praktisknära samverkan är arbetet med Kalmar län tillsammans mot brott där flera nationella myndigheter samlas på regional nivå och har mellan två till fyra brottsförebyggande insatser gemensamt per år. Under 2020 har dock enbart planeringsarbete genomförts när pandemin gjort att de konkreta insatserna fått ställas in. Ett annat exempel på praktiknära stöd är samverkan med en kommun i arbetet med att tala med små barn om trygghet och utsatthet enligt ”metoden” Liten och trygg.

## Jämställdhet, 80

Länsstyrelsens jämställdhetsarbete ramar in av länsstrategin ”Ett jämställt Kalmar län 2017-2027” inklusive handlingsplan för att bekämpa mäns våld mot kvinnor. Länsstyrelsens övergripande mål utifrån länsstrategin är att samordna arbetet i länet samt vara ett stöd i kunskaps- och metoduppbyggnad internt och externt. Syftet med länsstrategin är att anpassa, konkretisera och implementera nationella jämställdhetspolitiska mål utifrån regionala förutsättningar. Till strategin har ett anslutningssystem knutits där kommuner, myndigheter, förbund och region har ställt sig bakom genom att bedriva ett aktivt och systematiskt jämställdhetsarbete. Genom anslutningssystemet har länsstyrelsen genomfört behovsanpassat stöd och organiserat erfarenhetsutbyte via nätverksträffar och arbetsgrupper som identifierar behov av kompetensutbildningsinsatser exempelvis Gender Budgeting samt hur ett jämställdhetsarbete även inkluderar transperspektiv. Till detta sker också kollektiv informationsspridning bland annat via månadsvisa nyhetsutskick som når över 500 personer i länet och specifik handledning till verksamheternas kontaktpersoner. På kunskapssajten finns även en blogg som fungerar som ett lärande och fönster ut till verksamheter. Effekten har blivit en generell kunskapshöjning och ökad medvetenhet inom sakområdet hos viktiga aktörer i länet, vilket märks genom att efterfrågan på stöd och processhandledning ökat. Länsstyrelsen är nu i högre grad

involverad i framförallt kommunernas processer för att skapa en verksamhet som motsvarar nationella jämställdhetsmål än för tre år sedan.

Utöver det övergripande nätverket sammankallar länsstyrelsen flera sektorsspecifika nätverk inom jämställdhetsområdet som syftar till att skapa forum för erfarenhetsutbyte i länet och bidra till regional och lokal samverkan utifrån målen i strategin. Exempel på sådana länsövergripande nätverk är Kvinnofridsnätverk med fokus på det sjätte delmålet (se separat redovisning till socialstyrelsen) samt jämställdhetsuppdraget i förskola och skola. Nätverksträffar för förskola och skola sker i samverkan med Linnéuniversitetets lärarutbildning och bidrar till kompetensutveckling och erfarenhetsutbyte som skapar förutsättning för konkreta insatser för att nå jämställd utbildning och utveckling.

Länsstyrelsen har under året arbetat med kompetenshöjande insatser, ofta i samverkan med andra aktörer i länet såsom Linnéuniversitetet, Kalmar kommun och Queens of Kalmar. Här kan nämnas nätverksfrukost under den feministiska festivalen samt den årliga ”Januarikonferensen” som kontinuerligt lyfter olika utvecklingsfrågor. 2020 belystes hedersvåld och förtryck. Insatserna resulterar i ökad kunskap och kompetens både kollektivt och individuellt.

Den från 2019 producerade webbutbildningen *Basutbildning Jämställdhetsintegrering* har spridits från norr till söder, inte bara i länet utan i stora delar av Sverige och skapar ökad medvetenhet och kunskap om jämställdhet som sakfråga, men också kring integrering som metod.

Avseende statistik har tillgången till ny könsuppdelad statistik på regional och lokal nivå varit begränsad från SCB, då de bedriver ett utvecklingsarbete att tillgängliggöra statistik. Detta till trots har länsstyrelsen, i samverkan med Region Kalmar län presenterat en särskild jämställdhetsmodul där kommuner enkelt kan ta fram jämställdhetsstatistik på regional och kommunal nivå. Individbaserad statistik redovisas ofta, men inte genomgående, könsuppdelat internt vid länsstyrelsen. Under rådande pandemi har arbetet med könsuppdelad statistik i ärendesystemet Platina försenats. Länsstyrelserna har för avsikt att arbeta gemensamt i en vidareutveckling av statistiken i Platina.

## Mänskliga rättigheter, 82

Under året har länsstyrelsen arbetat med att sprida kunskap om och ta ställning för de mänskliga rättigheterna genom utvecklingsarbete i nätverk, uppföljande strategiska samtal och publiceringar på sociala medier. Samverkan har skett med andra myndigheter och organisationer inom området och verksamheten har under året anpassats för att kunna genomföras digitalt. Till detta arbetar länsstyrelsen med nyhetsbrev och utskick av information samt enskilda kontakter och stödjande aktiviteter till kommuner utifrån lokala behov.

Arbete pågår för att anpassa och samordna processer och insatser både internt och externt, framförallt kopplat till barnrätt, mänskliga rättigheter, jämställdhet och Agenda 2030 för att synliggöra vinsterna och vikten av att arbeta med flera perspektiv samtidigt.

Arbete har också skett för att främja det rättighetsbaserade arbetssättet genom att synliggöra särskilda gruppers levnadsvillkor och föra en dialog om insatser. Exempelvis har länsstyrelsen bjudit in kommunledningar och strateger till samtal med specifikt fokus på främja lika rättigheter och möjligheter oavsett sexuell läggning, könsidentitet eller könsuttryck, transinkludering på arbetsplatsen, transpersoners utsatthet, genusmart och normutmanande föräldraskap.

I högre utsträckning än tidigare har digitala kompetensutvecklande utbildningar erbjudits, exempelvis för att stärka barnrättsperspektivet, motverka rasism samt höja kunskapen om funktionsrätt.

Ett nyskapat inslag som också går in under de huvudsakliga processerna med samverkan och utbildningsinsatser är ”Forum social hållbarhet” där länsstyrelsen samarbetar med Linnéuniversitetet. ”Forum social hållbarhet” är en mötesplats för Kalmar läns offentliga, privata, ideella organisationer och aktörer, som arbetar med sociala hållbarhetsfrågor. Här möts forskning och praktik och i arbetets breda anda, vilket bidrar till ökad kunskap och erfarenhetsutbyte.

### **Integration, 85**

Under 2020 har Länsstyrelsens integrationsarbete främst fokuserat på att vidareutveckla samverkan i länet, fördjupa och följa upp det strategiska arbetet med integrationsstrategin och tillhörande integrationsråd, fortsätta främja den kommunala beredskapen och mottagningskapaciteten genom kompetensutveckling och erfarenhetsutbyte samt anpassa verksamheten enligt pandemins förutsättningar i länet och nationellt.

Integrationsrådet består av ansvariga i respektive organisation i länet som skrivit under strategin. Landshövdingen kallar och leder mötena. Råden är tematiserade och utgår från integrationsstrategins fem fokusområden. Integrationsrådet verkar för att rådets arbete får genomslag i den egna organisationen, leder till ett effektivare integrationsarbete i länet och fattar beslut om gemensamma prioriteringar för en effektiv och hållbar integration. Det strategiska arbetet följs upp årligen för att se vad som skett under året inom strategins fokusområden och identifierar vilka insatser som finns och/eller behöver utvecklas i länet.

Att anordna utlysningsseminarium för statsbidrag samt att bjuda in kommunerna till dialog om kommun- och andelstal är två huvudsakliga processer i arbetet med att stödja kommunerna för att öka beredskap och kapacitet av det kommunala mottagandet. Vid utlysningsseminarier finns särskilt fokus för att öka kvaliteten på ansökningar samt integrera djupare förståelse för rättighets-, jämställdhets- och barnperspektiv i ansökningarna och genomförandet av insatser.

Varje år bjuder länsstyrelsen in kommunchefer och kommunalråd till en dialog om mottagandet av anvisade nyanlända och asylsökande ensamkommande barn. Inför dialogen får länets kommuner önska antal anvisade nyanlända samt andel ensamkommande barn och inför varandra argumentera för önskat mottagande för att skapa förståelse för varandras olika förutsättningar.

### **Verksamhetens resultat**

#### **Folkhälsa inkl tillsyn och brottsförebyggande arbete, 70**

Resultat av folkhälsoinsatser syns på lång sikt eftersom arbetet bland annat inkluderar attitydförändringar. Dessutom förutsätter folkhälsoarbetet ett tvärsektorielt arbete som gör effekterna än svårare att härleda till en specifik insats.

Det är troligt att de samverkansstrukturer som länsstyrelsen är med i och anordnar, bidrar till ett effektivare lokalt arbete då vi skapar plattformar för dialog och möjlighet till stöd i olika frågor samt erbjuder kunskapsutveckling. Kommunikationsinsatserna och arbetet med säkerställda metoder når via länsstyrelsen ut till kommunerna och andra relevanta aktörer, som exempelvis regionen och bidrar till en enhetlig kunskap och lägesbild.

Mätbara resultat ses i samband med de statistiska undersökningarna som genomförs avseende befolkningens ANDT bruk. Positiva trender kan ses både nationellt och regionalt. Exempelvis har andelen alkoholkonsumenter i gymnasiet årskurs 2, minskat totalt sett under perioden 2015–2019, och samma trend syns över riket. Andelen intensivkonsumenter av alkohol bland flickorna i årskurs 2 vid gymnasier i Kalmar län har sjunkit drastiskt med tio procentenheter mellan år 2017 – 2019. Dock bör

det poängteras att trots den positiva trenden gällande flickorna i årskurs 2 vid gymnasiet, ligger värden i Kalmar län totalt sett, över motsvarande värde för riket. Det understryker vikten av att fortsätta arbetet med regionala mål inom ANDT-bruket. Gällande det regionala delmålet om färre dagligrökande män och kvinnor i Kalmar län, kan målet anses uppnått inom gruppen män. Den senaste mätperioden 2015–2018 låg andelen på i genomsnitt fem procent, vilket är en minskning på totalt sex procentenheter jämfört med datainsamlingen år 2012.

Ovanstående exempel kan ses som ett resultat utifrån ett gott och effektivt folkhälsoarbete på regional och lokal nivå där länsstyrelsen utgör en viktig part i att driva arbetet framåt.

Gällande det brottsförebyggande arbetet bidrar länsstyrelsens uppdrag till att stärka andra aktörer i deras arbete och fokusera på samverkan ihop med kunskapsstödjande insatser. Myndigheten BRÅ sammanställer årligen en rapport för det brottsförebyggande arbetet och för Kalmar län uppger samtliga kommuner och 80 procent av kommunpoliserna att de har någon att vända sig till på regional eller nationell nivå. På frågan om vilka aktörer de upplever att de kan vända sig till svarar 90 procent av samordnarna eller strategerna vid kommunerna länsstyrelsen och samtliga av kommunpoliserna ger samma svar. Samordnare eller strateger i kommunerna uppger till 90 procent att länsstyrelsen bidrar till att utveckla det kunskapsbaserade arbetet och stödjer kompetensutvecklingen inom området. Av kommunpoliserna som redan besitter hög kunskap via sin utbildning svarade 50 procent att länsstyrelsen kunde bidra med att utveckla det kunskapsbaserade arbetet och 66 procent att länsstyrelsen kunnat stötta med kunskapshöjande insatser.

### Jämställdhet, 80

Att på kort sikt se resultat av insatser inom jämställdhetsintegrering, som innebär både förändrade attityder och beteenden är svårt, men under året har resultat av det strategiska arbetet som initierades 2017 synliggjorts. Genom att skapa en modell för anslutningar till jämställdhetsstrategin och att långsiktigt arbeta för att öka kommuners medvetenhet kring sitt arbete med jämställdhetsintegrering har nu elva av tolv kommuner anslutit sig och bedriver någon form av aktivt arbete med jämställdhet, har utsedda kontaktpersoner/samordnare som deltar i nätverk och vid andra aktiviteter arrangerade av länsstyrelsen. Samverkan mellan kommunerna har också ökat genom att flera kommuner aviserat behov av att gå samman kring insatser och finansiering av insatser. Att länet har en nulägesbeskrivning genom modulen Fakta Kalmar län, som innebär statistik på kommunnivå inom de jämställdhetspolitiska delmålen är ett viktigt resultat av samverkan som på sikt kommer att skapa bättre analyser av utvecklingen och mer behovsstyrda insatser i förhållande till uppsatta jämställdhetsmål. Länsstyrelsen har synliggjort och strategiskt kommunicerat sin roll som stödfunktion, vilket innebär att efterfrågan från kommuner, myndigheter och andra aktörer har ökat och genom det bedöms även det interna arbetet hos vardera aktör intensifierats.

### Mänskliga rättigheter, 82

Kompetensutvecklingsinsatser har lett till ökad medvetenhet och fördjupad kompetens. Genom ett tvärsektoriellt arbete och ett intersektionellt jämställdhetsperspektiv skapas även förutsättningar att synliggöra behov och rikta insatser till de individer och grupper av människor som i lägre grad får sina rättigheter tillgodosedda. Gemensamma behov för att utveckla det regionala och lokala arbetet har synliggjorts och länsstyrelsen har anpassat sina insatser utifrån dessa. Exempelvis anpassas de strategiska samtalen utifrån lokala och regionala behov och arbetet bidrar till att synliggöra och utmana normer om hur makt påverkar tillgänglighet, delaktighet och bemötande.



## Integration, 85

Resultat av länsstyrelsens integrationsarbete med att bredda fokus för att bibehålla intresset för integrationsfrågor i länet ses bland annat genom höga deltagarantal vid arrangemang som exempelvis integrationsråd eller kunskaphöjande insatser. Det märks också genom efterfrågan av länsstyrelsens medverkan vid kommunernas länsövergripande nätverk samt initierad kontakt med länets SFI-rektorer.

Länsstyrelsen har i samverkan med Linnéuniversitetet och två andra länsstyrelser genomfört en seminarierie inom områdena hälsa, skola och boende, vilket kan antas resultera i en ökad kunskap om aktuell forskning inom respektive område vilket borde gynna arbetet med etablering i kommunerna.

I relation till att öka beredskap och kapacitet av det kommunala mottagandet har flertalet av ansökningarna till statsbidragen §37 och §37a innehållit långsiktiga modeller och en bred syn på integration. Likaså, hade flera ansökningar ambitionen att nå ut till grupper med behov av extra stöd inom målgruppen nyanlända och/eller ensamkommande barn. Resultatet av detta kan vara en bredare kunskap kring hur kommunerna kan arbeta för att nå långsiktiga resultat som berör flera verksamhetsområden.

Angående kommun- och andelsdialogen har kommunerna tre år i rad önskat ett högre antal anvisade nyanlända än vad länsstalet möjliggör. Detta är ett resultat av den goda samverkan inom länet samt den metod som används vid kommuntalsdialoger. Genom att dialogen är en plattform där kommunerna får göra sina röster hörda, blir effekten att kommunerna är positiva till att ta emot anvisade nyanlända och ser nyttan av samverkan. Effekten blir därmed en tät och god samverkan i länet.

<b>Verksamheten i siffror</b>	<b>2020</b>	<b>2019</b>	<b>2018</b>
Folkhälsa, Jämställdhet, integration m.m. (70, 80–85)			
<b>Medarbetardata</b>			
Årsarbetskrafter män	1,8	1,4	1,9
Årsarbetskrafter kvinnor	8,4	8,8	8,5
<b>Verksamhetsdata</b>			
Antal ärenden, inkomna och upprättade	209	223	291
Antal beslutade ärenden	160	254	203
Antal ej beslutade ärenden äldre än två år	10	4	6
<b>Ekonomidata (tkr)</b>			
Verksamhetskostnad inkl. OH	11 615	11 900	12 426
- varav verksamhetskostnad – förvaltningsanslag exkl. OH	2 871	3 622	3 512
- varav verksamhetskostnad – Andra anslag (sakanslag) exkl. OH	0	0	0
- varav verksamhetskostnad – bidragsfinansierad verksamhet exkl. OH	6 042	5 321	5 972
- varav verksamhetskostnad – avgiftsfinansierad verksamhet exkl. OH	0	0	0
- varav OH	2 703	2 957	2 942
Lämnade bidrag där Länsstyrelsen gör utbetalningen	8 986	4 354	3 126

Antal beslutande ärenden har under 2020 minskat i förhållande till föregående år, det kan förklaras med att de ärenden som handläggs och som är öppna under en längre tid är kopplade till

utvecklingsmedel inom integration. Beslut om beviljande eller avslag fattas inom en satt tidsgräns, men efter det ligger beviljade projekt öppna under hela projektp perioden tills slutrapport inkommit och godkänts.

Resultatindikatorer	Källa	2020	2019	2018
Samverkan, samordning och kunskapsfrämjande				
Antal kommuner, myndigheter och andra aktörer som tagit del länsstyrelsens främjande insatser för jämställdhetsintegrering	Egen dokumentation	12 av 12 kommuner, 3 myndigheter, region, kommunförbund, gymnasieförbund och samordningsförbund	8 kommuner, 3 myndigheter, gymnasieförbund och samordningsförbund	6 kommuner, 3 myndigheter, gymnasieförbund och samordningsförbund
Andel av länets kommuner som deltagit i minst två kunskaps-spridande event om forskning och konventionsefterlevnad	Minnesanteckning för strategiskt samtal, sammanställning av spridning för "Kan vi prata om rasism?" samt nationell samling 3 december	Minst ¼ av länets kommuner. Utöver kommunäven deltagare från Region, Arbetsförmedling och representanter från det civila samhället	Uppgift saknas	Uppgift saknas

Under de senaste tre åren har en tydlig positiv utveckling skett när det gäller ett hållbart arbete med jämställdhetsintegrering. Strategiska och kommunikativa insatser i form av erbjudande av både stödstrukturer och kompetensutveckling har resulterat i att fler och fler verksamheter i länet inser behovet av ett strukturerat arbete med jämställdhetsintegrering. Medvetenhet om behovet har ökat.

Indikatorn för mänskliga rättigheter är ny för 2020 och då deltagarlistor med hänvisning till GDPR gallras enligt rutin är det svårt att ta fram ett korrekt resultat för tidigare år. De aktiviteter som genomförts som öppna digitala föreläsningar till exempel "Transinkludering på jobbet" och "Transpersoners utsatthet" liksom aktiviteter på sociala medier kan heller inte följas upp på deltagarnivå, men har visats 97 respektive 30 gånger.

## Prestationer och effekter

Kunskapen om vikten att arbeta med flera perspektiv har ökat, delvis som ett resultat av ett framgångsrikt arbete med intersektionell jämställdhetsintegrering, arbete med Agenda 2030, arbetet med att säkerställa rättigheter för personer med funktionsnedsättning. Men också som ett resultat av de särskilda insatser som gjorts för att synliggöra ojämlikhet och utsatthet hos olika grupper i samhället.

## Resultatbedömning

Inom samtliga delar som redovisas ovan ses en positiv utveckling. Länsstyrelsens stöd efterfrågas och uppskattas. Resultatet bedöms som gott till utmärkt där systematik, långsiktiga strategiska processer, behovsanpassade insatser samt bred, långvarig och god samverkansstruktur bidrar till goda effekter i kommunernas arbete med exempelvis beredskap och mottagningskapacitet, jämställdhetsintegrering och brottsförebyggande arbete. Verksamheterna har anpassats efter pandemins förutsättningar och i flera fall fått ett högre genomslag och nått fler mottagare än vad annars skulle varit möjligt.

## Året i siffror

Avsnittet innehåller redovisningar och återrapporteringar enligt:

Länsstyrelseinstruktion	Regleringsbrev 2020	Övriga uppdrag, förordningar m.m.
•	• 3E4	<ul style="list-style-type: none"> <li>• 3 kap. 2§ förordning om årsredovisning och budgetunderlag</li> <li>• 2 kap. 4§ förordning om årsredovisning och budgetunderlag</li> </ul>

Regleringsbrevsuppdrag som ska redovisas i särskild ordning finns listade i bilaga D.

Avsnittet är framtaget med utgångspunkt i regleringsbrevsuppdrag 3E4 om enhetlig struktur i länsstyrelsernas årsredovisningar.

19

## Tabell A – Verksamhetskostnader 2018–2020

VÄS-KOD	Sakområden och myndighetsövergripande verksamhet	2020	2019	2018
20–21 (exkl. 201) <sup>1)</sup>	Övrig förvaltning	5 593	5 848	5 168
201	Allmänna val	99	764	1 848
25	Trafikföreskrifter	839	573	606
28	Livsmedelskontroll, djurskydd och allmänna veterinära frågor	15 398	10 059	9 122
30	Regional tillväxt	1 420	1 682	715
34	Infrastrukturplanering	185	224	244
40	Hållbar samhällsplanering och boende	4 579	4 566	3 948
41	Stöd till boende och energiåtgärder	3 943	2 615	2 336
42	Energi och klimat	2 501	2 955	2 681
43	Kulturmiljö	9 155	8 442	7 587
45	Krishantering och skydd mot olyckor	15 557	15 812	15 111
50	Övergripande och gemensam för naturvård och miljöskydd	7 862	7 744	6 002
51	Skydd av områden och arter, förvaltning och skötsel av skyddade områden	66 491	50 469	73 488
52	Prövning och tillsyn för skydd av naturen	2 495	1 793	1 643
53	Vattenverksamhet och vattenförvaltning	21 310	20 707	21 539
54	Mineralfyndigheter	2	5	5
55	Miljöfarlig verksamhet	7 418	7 181	6 682
56	Övrigt miljö-och hälsoskydd	277	311	309
57	Förorenade områden, efterbehandling	5 242	2 872	2 180
58	Restaurering	731	967	945
60	Lantbruk och landsbygd	30 732	29 544	29 855
61	Rennäring och fjällförvaltning (enbart Dalarnas, Jämtlands, Västerbottens och Norrbottens län)	0	2	0

62	Fiske	1 368	1 634	1 814
70	Folkhälsa	2 774	2 477	2 443
80	Jämställdhet	3 167	2 543	2 860
81	Nationella minoriteter	15	19	0
82	Mänskliga rättigheter	809	1 267	1 217
85	Integration	2 147	2 637	2 963
	<b>SUMMA PRODUKTION</b>	<b>212 107</b>	<b>185 713</b>	<b>203 313</b>
10	Myndighetsövergripande verksamhet	12 005	13 151	11 908
11	Administration och intern service	41 506	39 454	38 362
	<b>SUMMA VERKSAMHETSKOSTNADER EXKL RESURSSAMVERKAN</b>	<b>265 617</b>	<b>238 319</b>	<b>253 583</b>
99	Resurssamverkan <sup>2)</sup>	2 588	1 365	1 018
	<b>TOTALSUMMA VERKSAMHETENS KOSTNADER ENL RESULTATRÄKNINGEN <sup>3)</sup></b>	<b>268 205</b>	<b>239 684</b>	<b>254 601</b>

Belopp angivna i tkr.

<sup>1)</sup> Eftersom allmänna val har inkorporerats i 3 § (3 § p. 1) i förordning (2017:868) med länsstyrelseinstruktion och därmed jämföras med övriga uppgifter, urskiljs VÄS 201 Allmänna val från Övrig förvaltning (VÄS 20–21) fr o m 2018.

<sup>2)</sup> Den del av kostnader för resurssamverkan som inte avser den egna länsstyrelsen redovisas på denna rad. Länsstyrelsens egen andel redovisas under relevant verksamhetskod, oftast adm. och intern service (11).

<sup>3)</sup> Totalsumma verksamhetskostnader ska överensstämma med verksamhetskostnader enligt resultaträkningar.

Källa: Länsstyrelsens ekonomisystem UNIT 4 Business World

### Kommentar till Tabell A – Verksamhetskostnader 2018–2020

Se under respektive avsnitt per område för vidare analys. Största förändringar under året är under områdena med VÄS-kod 28, 51 och 57. Avseende VÄS 28 beror ökningen främst under 2020 har ökat antal medarbetare.

Avseende VÄS 51 och 57 beror det på ökade tilldelade medel.

Tabell B - Verksamhetskostnader 2020

VÄS-KOD	Sakområden och myndighetsövergripande verksamhet	Kostnad exkl. OH (tkr)	Kostnad exkl. OH (%)	OH-kostnad (tkr)	OH-kostnad (%)	Kostnad inkl. OH (tkr)	Kostnad inkl. OH (%)
20-21 (exkl. 201) <sup>1)</sup>	Övrig förvaltning	5 593	2,11%	1 873	3,54%	7 466	2,82%
201	Allmänna val	99	0,04%	36	0,07%	135	0,05%
25	Trafikföreskrifter	839	0,32%	306	0,58%	1 145	0,43%
28	Livsmedelskontroll, djurskydd och allmänna veterinära frågor	15 398	5,80%	4 730	8,94%	20 128	7,60%
30	Regional tillväxt	1 420	0,53%	487	0,92%	1 907	0,72%
34	Infrastrukturplanering	185	0,07%	66	0,13%	251	0,09%
40	Hållbar samhällsplanering och boende	4 579	1,72%	1 627	3,08%	6 206	2,34%
41	Stöd till boende och energiåtgärder	3 943	1,48%	1 452	2,75%	5 394	2,04%
42	Energi och klimat	2 501	0,94%	875	1,65%	3 376	1,27%
43	Kulturmiljö	9 155	3,45%	2 303	4,36%	11 459	4,32%
45	Krishantering och skydd mot olyckor	15 557	5,86%	4 717	8,92%	20 274	7,65%
50	Övergripande och gemensamt för naturvård och miljöskydd	7 862	2,96%	2 301	4,35%	10 163	3,84%
51	Skydd av områden och arter, förvaltning och skötsel av skyddade områden	66 491	25,03%	8 651	16,36%	75 141	28,36%
52	Prövning och tillsyn för skydd av naturen	2 495	0,94%	865	1,64%	3 360	1,27%
53	Vattenverksamhet och vattenförvaltning	21 310	8,02%	6 468	12,23%	27 778	10,48%
54	Mineralfyndigheter	2	0,00%	0	0,00%	2	0,00%
55	Miljöfarlig verksamhet	7 418	2,79%	2 566	4,85%	9 984	3,77%
56	Övrigt miljö- och hälsoskydd	277	0,10%	102	0,19%	378	0,14%
57	Förorenade områden, efterbehandling	5 242	1,97%	946	1,79%	6 187	2,33%
58	Restaurering	731	0,28%	192	0,36%	923	0,35%
60	Lantbruk och landsbygd	30 732	11,57%	9 271	17,53%	40 003	15,10%
61	Rennäring och fjällförvaltning (enbart Dalarnas, Jämtlands, Västerbottens och Norrbottens län)	0	0,00%	0	0,00%	0	0,00%
62	Fiske	1 368	0,52%	351	0,66%	1 721	0,65%
70	Folkhälsa	2 774	1,04%	820	1,55%	3 594	1,36%
80	Jämställdhet	3 167	1,19%	888	1,68%	4 055	1,53%
81	Nationella minoriteter	15	0,01%	5	0,01%	20	0,01%
82	Mänskliga rättigheter	809	0,30%	243	0,46%	1 053	0,40%
85	Integration	2 147	0,81%	746	1,41%	2 893	1,09%
	<b>SUMMA PRODUKTION</b>	<b>212 107</b>	<b>79,85%</b>	<b>52 889</b>	<b>100,00%</b>	<b>264 996</b>	<b>100,00%</b>
10	Myndighetsövergripande verksamhet	12 005	4,52%				
11	Administration och intern service	41 506	15,63%				
	<b>SUMMA VERKSAMHETSKOSTNADER EXKL RESURSSAMVERKAN</b>	<b>265 617</b>	<b>100,00%</b>			<b>264 996</b>	<b>100,00%</b>
99	Resurssamverkan <sup>2)</sup>	2 588		621		3 209	
	<b>Totalsumma verksamhetens kostnader enl resultaträkningen<sup>3)</sup></b>	<b>268 205</b>				<b>268 205</b>	

Myndighetsövergripande, adm och intern service uppdelat på: <sup>4)</sup>						
Nivå 1 (113–115)	30 396	21,14%				
Nivå 2 (110–112, (116-119)	11 110	7,73%				
Nivå 3 (100–109)	12 005	8,35%				
Personalkostnad produktion (kkl 4, verksamhetskod 2-8)	143 762					

<sup>1)</sup> Eftersom allmänna val har inkorporerats i 3 § (3 § p. 1) i förordning (2017:868) med länsstyrelseinstruktion och därmed jämföras med övriga uppgifter, urskiljs VÅS 201 Allmänna val från Övrig förvaltning (VÅS 20–21).

<sup>2)</sup> Den del av kostnader för resurssamverkan som inte avser den egna länsstyrelsen redovisas på denna rad. Länsstyrelsens egen andel redovisas under relevant verksamhetskod, oftast adm. och intern service (11).

<sup>3)</sup> Totalsumma verksamhetskostnader skall överensstämma med verksamhetskostnaderna enligt resultaträkningen.

<sup>4)</sup> Summan på nivå 1–3 ska överensstämma med summan av Myndighetsövergripande verksamhet och Administration och intern service. Den procentuella fördelningen skall visa resp. nivåns andel av personalkostnaderna vht 2–8 (kkl 4).

Källa: Länsstyrelsens ekonomisystem UNIT 4 Business World

## Kommentar till Tabell B - Verksamhetskostnader 2020

Se kommentarer till tabell A samt under avsnitt för respektive område.

21

Tabell C – Årsarbetskrafter (ÅA) 2018–2020

VÄS-KOD	Sakområden och myndighetsövergripande verksamhet	2020 ÅA totalt	2020 varav ÅA kvinnor	2020 varav ÅA män	2019 ÅA totalt	2018 ÅA totalt
20–21 (exkl. 201) <sup>1)</sup>	Övrig förvaltning	5,9	3,3	2,7	6,3	4,8
201 <sup>1)</sup>	Allmänna val	0,2	0,0	0,1	0,8	1,9
25	Trafikföreskrifter	1,1	0,2	0,9	0,9	0,9
28	Livsmedelskontroll, djurskydd och allmänna veterinära frågor	19,3	16,3	3,0	12,6	12,5
30	Regional tillväxt	1,8	0,8	0,9	1,5	0,9
34	Infrastrukturplanering	0,3	0,0	0,3	0,3	0,3
40	Hållbar samhällsplanering och boende	6,8	4,9	1,9	5,5	5,0
41	Stöd till boende och energiåtgärder	6,1	5,3	0,8	3,7	3,0
42	Energi och klimat	3,6	1,4	2,3	3,7	3,3
43	Kulturmiljö	9,8	7,3	2,5	9,3	8,9
45	Krishantering och skydd mot olyckor	16,8	7,9	8,9	14,9	13,2
50	Övergripande och gemensamt för naturvård och miljöskydd	8,3	5,7	2,6	7,9	6,9
51	Skydd av områden och arter, förvaltning och skötsel av skyddade områden	37,5	17,4	20,0	28,8	28,0
52	Prövning och tillsyn för skydd av naturen	3,6	2,4	1,2	2,7	2,5
53	Vattenverksamhet och vattenförvaltning	25,4	15,5	9,9	23,0	22,8
54	Mineralfyndigheter	0,0	0,0	0,0	0,0	0,0
55	Miljöfarlig verksamhet	9,8	6,8	3,0	9,9	10,2
56	Övrigt miljö- och hälsoskydd	0,4	0,2	0,2	0,5	0,5
57	Förorenade områden, efterbehandling	3,8	2,5	1,3	3,7	3,2
58	Restaurering	0,8	0,5	0,3	0,9	0,8
60	Lantbruk och landsbygd	38,8	25,3	13,4	38,4	40,0
61	Rennäring och fjällförvaltning. (enbart Dalarnas, Jämtlands, Västerbottens och Norrbottens län)	0,0	0,0	0,0	0,0	0,0
62	Fiske	1,4	0,0	1,4	1,2	1,3
70	Folkhälsa	3,2	2,2	0,9	2,5	2,6
80	Jämställdhet	3,2	3,2	0,0	2,7	2,3
81	Nationella minoriteter	0,0	0,0	0,0	0,0	0,0
82	Mänskliga rättigheter	0,9	0,9	0,0	1,2	1,0
85	Integration	3,0	2,1	0,8	3,7	4,5
	<b>SUMMA PRODUKTION</b>	<b>211,8</b>	<b>132,3</b>	<b>79,5</b>	<b>186,6</b>	<b>181,4</b>
10	Myndighetsövergripande verksamhet	9,6	8,0	1,5	11,0	10,9
11	Administration och intern service	16,9	9,4	7,6	16,2	14,3
	<b>SUMMA ÅRSARBETSKRAFTER EXKL RESURSSAMVERKAN</b>	<b>238,3</b>	<b>149,7</b>	<b>88,6</b>	<b>213,9</b>	<b>206,6</b>
99	Resurssamverkan	2,4	1,0	1,4	1,8	1,3
	<b>TOTALT ANTAL ÅRSARBETSKRAFTER</b>	<b>240,7</b>	<b>150,7</b>	<b>90,0</b>	<b>215,7</b>	<b>207,8</b>

<sup>1)</sup> Eftersom allmänna val har inkorporerats i 3 § (3 § p. 1) i förordning (2017:868) med länsstyrelseinstruktion och därmed jämföras med övriga uppgifter, urskiljs VÄS 201 Allmänna val från Övrig förvaltning (VÄS 20-21) fr o m år 2018.

Källa: Länsstyrelsens ekonomisystem UNIT 4 Business World

### **Kommentar till Tabell C – Årsarbetskrafter (ÅA) 2018–2020**

Största ökningarna i medarbetare är under 2020 på VÄS 28, 45 och 51. Se under respektive områdes redovisning för fördjupad information. De största anledningarna till ökningen beror på VÄS 28 att tidigare har arbetet legat efter på området och därför har det satsats på detta under 2020.

Avssende VÄS 45 beror ökning främst på utökat arbete med pandemin. För VÄS 51 beror det på ökade medel.



Tabell D – Årsarbetskrafter per finansieringsform

VÄS-KOD	Sakområden och myndighets - övergripande verksamhet	2020 ÅA finansierade av förvaltnings- anslag	2020 ÅA övrig finansiering <sup>1)</sup>	2019 ÅA finansierade av förvaltnings- anslag	2019 ÅA övrig finansiering <sup>1)</sup>	2018 ÅA finansierade av förvaltnings- anslag	2018 ÅA övrig finansiering <sup>1)</sup>
20–21 (exkl. 201) <sup>2)</sup>	Övrig förvaltning	4,9	1,1	4,9	1,3	3,9	0,9
201 <sup>2)</sup>	Allmänna val	0,2	0,0	0,8	0,0	1,5	0,4
25	Trafikföreskrifter	1,1	0,0	0,9	0,0	0,9	0,0
28	Livsmedelskontroll, djurskydd och allmänna veterinära frågor	18,6	0,7	12,1	0,5	12,0	0,5
30	Regional tillväxt	0,9	0,9	1,5	0,0	0,3	0,5
34	Infrastrukturplanering	0,3	0,0	0,3	0,0	0,3	0,0
40	Hållbar samhällsplanering och boende	6,3	0,5	5,4	0,1	5,0	0,0
41	Stöd till boende och energiåtgärder	0,6	5,5	0,1	3,6	0,1	2,9
42	Energi och klimat	0,0	3,6	0,4	3,3	0,2	3,1
43	Kulturmiljö	7,3	2,4	6,6	2,7	6,3	2,7
45	Krishantering och skydd mot olyckor	9,0	7,7	4,2	10,7	3,9	9,3
50	Övergripande och gemensamt för naturvård och miljöskydd	4,8	3,5	4,4	3,5	3,9	2,9
51	Skydd av områden och arter, förvaltning och skötsel av skyddade områden	5,7	31,7	5,4	23,4	5,5	22,5
52	Prövning och tillsyn för skydd av naturen	3,6	0,1	2,7	0,0	2,4	0,1
53	Vattenverksamhet och vattenförvaltning	5,2	20,2	5,7	17,3	6,3	16,5
54	Mineralfyndigheter	0,0	0,0	0,0	0,0	0,0	0,0
55	Miljöfarlig verksamhet	9,7	0,1	9,9	0,0	10,2	0,0
56	Övrigt miljö- och hälsoskydd	0,2	0,2	0,2	0,3	0,5	0,1
57	Förorenade områden, efterbehandling	0,8	3,0	0,8	2,9	0,5	2,7
58	Restaurering	0,3	0,5	0,4	0,5	0,4	0,4
60	Lantbruk och landsbygd	34,2	4,6	32,7	5,8	35,6	4,4
61	Rennäring och fjällförvaltning. (enbart Dalarnas, Jämtlands, Västerbottens och Norrbottens län)	0,0	0,0	0,0	0,0	0,0	0,0
62	Fiske	1,2	0,3	1,2	0,0	1,1	0,2
70	Folkhälsa	0,6	2,6	0,2	2,3	0,3	2,4
80	Jämställdhet	0,5	2,7	0,8	1,9	0,7	1,6
81	Nationella minoriteter	0,0	0,0	0,0	0,0	0,0	0,0
82	Mänskliga rättigheter	0,0	0,8	0,2	1,0	0,1	0,9
85	Integration	2,6	0,4	3,6	0,1	4,0	0,5
	<b>SUMMA PRODUKTION</b>	<b>118,5</b>	<b>93,3</b>	<b>105,5</b>	<b>81,2</b>	<b>106,0</b>	<b>75,4</b>
10	Myndighetsövergripande verksamhet	9,6	0,0	11,0	0,0	10,7	0,2

11	Administration och intern service	16,8	0,2	16,2	0,1	14,3	0,0
	<b>SUMMA ÅRSARBETSKRAFTER EXKL RESURSSAMVERKAN</b>	<b>144,8</b>	<b>93,5</b>	<b>132,6</b>	<b>81,3</b>	<b>131,0</b>	<b>75,6</b>
99	Resurssamverkan	0,0	2,4	0,0	1,8	0,0	1,3
	<b>TOTALT ANTAL ÅRSARBETSKRAFTER</b>	<b>144,8</b>	<b>95,9</b>	<b>132,6</b>	<b>83,1</b>	<b>131,0</b>	<b>76,9</b>

<sup>1)</sup> Med övrig finansiering avses sådan finansieringskälla som inte är förvaltningsanslag såsom sakanslag, bidrag och avgiftsfinansiering.

<sup>2)</sup> Eftersom allmänna val har inkorporerats i 3 § (3 § p. 1) i förordning (2017:868) med länsstyrelseinstruktion och därmed jämföras med övriga uppgifter, urskiljs VÅS 201 Allmänna val från Övrig förvaltning (VÅS 20-21) fr o m år 2018.

Källa: Länsstyrelsens ekonomisystem UNIT 4 Business World

### Kommentar till Tabell D – Årsarbetskrafter per finansieringsform

Se kommentarer under tabell C.

23

## Tabell E – Representation

Kostnader för representation	2020		2019		2018	
	totalt (tkr)	per ÅA (kr)	totalt (tkr)	per ÅA (kr)	totalt (tkr)	per ÅA (kr)
Intern representation	86	359	330	1 529	262	1 262
Extern representation	139	577	286	1 324	281	1 351

Källa: Länsstyrelsens ekonomisystem UNIT 4 Business World

### Kommentar till Tabell E – Representation

Under året har kostnader för representation minskat kraftigt. Det beror på att pandemin har gjort att de flesta aktiviteter för peronal och externa aktörer har ställts in eller genomförts digitalt. Stor del av personalen har arbetat hemifrån vilket har gjort att även den interna representationen har minskat.

24

## Tabell F – Lokaler

Lokalkostnader <sup>1)</sup>	2020	2019	2018
<b>Residens</b>			
Lokalkostnader (tkr) <sup>2)</sup>	1 435	910	1 149
Lokalyta (m <sup>2</sup> )	981	981	981
Lokalkostnad per m <sup>2</sup> (kr)	1 462	927	1 171
<b>Lokaler<sup>3)</sup></b>			
Lokalkostnader (tkr)	8 567	8 795	9 380
Lokalyta (m <sup>2</sup> )	5 791	5 791	5 791
Lokalkostnad per m <sup>2</sup> (kr)	1 479	1 519	1 620
Lokalkostnader per årsarbetskraft (tkr)	38	41	45
Lokalyta per årsarbetskraft (m <sup>2</sup> )	24	27	28
<b>Kontorslokaler<sup>4)</sup></b>			
Kontorslokalyta (m <sup>2</sup> )	5 791	5 791	5 791
Kontorslokalyta per årsarbetskraft (m <sup>2</sup> )	24	27	28
<b>SUMMA LOKALKOSTNADER</b>	<b>10 001</b>	<b>9 705</b>	<b>10 529</b>

<sup>1)</sup> Urvalen för lokalkostnaderna som redovisas i denna tabell är inte desamma som de urval som görs för de lokalkostnader som redovisas i resultaträkningen. Dessa tabeller har inte samma definition.

<sup>2)</sup> Residensets lokalkostnader redovisas under VÄS 103 Servicestöd till ledningen. Vid upprättandet av årsredovisningen visade det sig att detta inte skett för två hyresfakturor. Detta (2 x 297 tkr) har justerats i denna tabell. På samma sätt har också lokalkostnader som bokförs på VÄS 113 justerats.

<sup>3)</sup> Med lokaler avses samtliga utrymmen förutom residenset såsom kontorslokaler, förråd, källare och garage. Med lokalkostnader avses hyra, lokalvård, larm och bevakningskostnader, avskrivningskostnader m.m. Dessa kostnader redovisas under VÄS 113 Lokaler.

<sup>4)</sup> Med kontorslokaler avses ytor ovan mark såsom kontorsrum, biytor som korridorer, toaletter, trapphus, närkärl, närförråd etc.

Källa: Länsstyrelsens ekonomisystem UNIT 4 Business World

### Kommentar till Tabell F – Lokaler

Små förändringar på lokalkostnader under året. Under 2021 kommer hyrekostnader för residenset öka med anledning av nytt avtal.

## Tabell G – Redovisning av ärenden 2020

(samtliga ärenden oavsett databas)

Sakområde och del av sakområde	Ingående balans	Antal inkomna ärenden (exkl. upprättade ärenden)	Antal upprättade ärenden	Antal beslutade ärenden	Utgående balans (F=B+C+D-E)	Antal ej beslutade ärenden, äldre än två år
Myndighetsövergripande, administration och Intern service (10-11)	55	101	242	308	90	5
Övrig förvaltning (20–21), exkl. 201	61	580	72	670	41	1
Allmänna val (201)	5	79	0	80	4	0
Trafikföreskrifter (25)	24	151	14	162	27	0
Livsmedelskontroll, djurskydd och allmänna veterinära frågor (28)	285	1 754	1 149	2 884	304	4
Regional tillväxt (30)	25	18	2	19	26	5
Infrastrukturplanering (34)	1	25	0	23	3	0
Hållbar samhällsplanering och boende (40)	99	963	8	966	104	47
Stöd till boende och energiåtgärder (41)	913	963	0	1 267	609	24
Energi och klimat (42)	112	47	4	28	135	46
Kulturmiljö (43)	176	825	51	797	255	1
Krishantering och skydd mot olyckor (45)	86	144	81	147	164	14
Övergripande och gemensamt för naturvård och miljöskydd (50)	79	208	23	174	136	14
Skydd av områden och arter, förvaltning och skötsel av skyddade områden (51)	298	261	504	600	463	71
Prövning och tillsyn för skydd av naturen (52)	104	960	85	1 007	142	1
Vattenverksamhet och vattenförvaltning (53)	289	492	72	485	368	48
Mineralfyndigheter (54)	1	2	0	3	0	0
Miljöfarlig verksamhet (55)	134	513	86	609	124	12
Övrigt miljö och hälsoskydd (56)	8	142	0	142	8	0
Förorenade områden, efterbehandling (57)	51	53	24	77	51	11
Restaurering (58)	9	5	10	24	0	0
Lantbruk och landsbygd (60) <sup>1)</sup>	43	236	9	224	64	6
Rennäring och fjällförvaltning (61)	0	0	0	0	0	0
Fiske (62)	20	169	11	184	16	0
Folkhälsa (70)	76	12	45	23	110	10
Jämställdhet (80)	8	9	24	37	4	0
Nationella minoriteter (81)	0	1	0	1	0	0
Mänskliga rättigheter (82)	10	22	17	38	11	0
Integration (85)	7	42	37	61	25	0
<b>TOTALT ANTAL ÄRENDE FÖR SAMTLIGA ÄRENDESLAG</b>	<b>2 979</b>	<b>8 777</b>	<b>2 570</b>	<b>11 040</b>	<b>3 284</b>	<b>320</b>

varav Vattenmyndighetens ärenden	0	0	0	0	0	0
varav Miljöprövningsdelegationens ärenden	37	39	1	40	37	4

<sup>1)</sup> Under 2020 har huvuddelen av länsstyrelsernas arbete med jordbrukarstöden och landsbygdsstöden skett i Jordbruksverkets IT-system. Dessa system är till största delen färdigbyggda men rättvisande statistik över handlagda ärenden inom området jordbrukarstöd (601) är inte möjliga att hämta ut i sin helhet. För området jordbrukarstöd omfattar ärendestatistiken direktstöden och ansökan om utbetalning av kompensationsstöd, ekologisk produktion och miljöersättningarna för betesmarker och slätterängar, vallodling, minskat kväveläckage samt skyddszoner. Statistik för ansökan om åtaganden och övriga stödformer ingår ej.

För landsbygdsstöden (602) redovisas för 2020 komplett ärendestatistik av både ansökningar om stöd och utbetalningar.

Det som redovisas här är den ärendestatistik som hämtas från länsstyrelsens eget diarietjäningsystem i tabellen summerat med ärenden beträffande jordbrukarstöd (direktstöd, betesstöd och kompensationsstöd) och landsbygdsstöd från Jordbruksverkets IT system, BLIS.

**Källa:** Ärendehandläggningssystemet Platina, Jordbruksverket och Boverket

### Kommentar till Tabell G – Redovisning av ärenden 2020

Som beskrivits innan så har antalet ärende ökat mot tidigare år. Till stor del har vi kunnat hålla handläggningstider men på vissa områden har handläggningstider ökat något.

## Tabell H – Överklagade beslut

Sakområde och del av sakområde	Antal överklagade beslut <sup>1)</sup>	Antal beslut <sup>2)</sup>	Andel överklagade beslut <sup>3)</sup> (%)
Myndighetsövergripande, administration och Intern service (10-11)	1	308	0
Övrig förvaltning (20-21), exkl. 201	6	670	1
Allmänna val (201)	0	80	0
Trafikföreskrifter (25)	6	162	4
Livsmedelskontroll, djurskydd och allmänna veterinära frågor (28)	48	2 884	2
Regional tillväxt (30)	0	19	0
Infrastrukturplanering (34)	0	23	0
Hållbar samhällsplanering och boende (40)	18	966	2
Stöd till boende och energiåtgärder (41)	28	1 152	2
Energi och klimat (42)	0	28	0
Kulturmiljö (43)	1	797	0
Krishantering och skydd mot olyckor (45)	4	147	3
Övergripande och gemensamt för naturvård och miljöskydd (50)	26	174	15
Skydd av områden och arter, förvaltning och skötsel av skyddade områden (51)	6	600	1
Prövning och tillsyn för skydd av naturen (52)	22	1 007	2
Vattenverksamhet och vattenförvaltning (53)	14	485	3
Mineralfyndigheter (54)	0	3	0
Miljöfarlig verksamhet (55)	16	609	3
Övrigt miljö och hälsoskydd (56)	1	142	1
Förorenade områden, efterbehandling (57)	1	77	1
Restaurering (58)	0	24	0
Lantbruk och landsbygd (60)	8	224	4
Rennäring och fjällförvaltning (61)	0	0	
Fiske (62)	0	184	0
Folkhälsa (70)	0	23	0
Jämställdhet (80)	0	37	0
Nationella minoriteter (81)	0	1	0
Mänskliga rättigheter (82)	0	38	0
Integration (85)	0	61	0
<b>TOTALT ANTAL ÄRENDE FÖR SAMTLIGA ÄRENDESLAG</b>	<b>206</b>	<b>10 925</b>	<b>2</b>
varav Vattenmyndighetens ärenden	0	0	
varav Miljöprövningsdelegationens ärenden	13	52	25

<sup>1)</sup> Avser beslut som överklagats till högre instans år 2020, oavsett vilket år som beslutet är fattat.

<sup>2)</sup> Avser beslut som fattats av länsstyrelsen under år 2020.

<sup>3)</sup> Avser antalet överklagade beslut under år 2020 dividerat med antalet beslut under år 2020.

**Källa:** Ärendehandläggningssystemet Platina

Tabell I – Överklagade beslut som ändrats i högre instans

Sakområde och del av sakområde	Antal överklagade beslut med dom i högre instans <sup>1)</sup>	Varav antal ändrade beslut i högre instans <sup>2)</sup>	Andel ändrade beslut <sup>3)</sup> (%)
Myndighetsövergripande, administration och Intern service (10-11)	0	0	
Övrig förvaltning (20-21), exkl. 201	5	2	40
Allmänna val (201)	0	0	
Trafikföreskrifter (25)	3	1	33
Livsmedelskontroll, djurskydd och allmänna veterinära frågor (28)	48	8	17
Regional tillväxt (30)	0	0	
Infrastrukturplanering (34)	0	0	
Hållbar samhällsplanering och boende (40)	19	3	16
Stöd till boende och energiåtgärder (41)	1	0	0
Energi och klimat (42)	0	0	
Kulturmiljö (43)	1	0	0
Krishantering och skydd mot olyckor (45)	1	1	100
Övergripande och gemensamt för naturvård och miljöskydd (50)	21	6	29
Skydd av områden och arter, förvaltning och skötsel av skyddade områden (51)	2	1	50
Prövning och tillsyn för skydd av naturen (52)	20	2	10
Vattenverksamhet och vattenförvaltning (53)	11	5	45
Mineralfyndigheter (54)	0	0	
Miljöfarlig verksamhet (55)	9	3	33
Övrigt miljö och hälsoskydd (56)	1	0	0
Förorenade områden, efterbehandling (57)	0	0	
Restaurering (58)	0	0	
Lantbruk och landsbygd (60)	3	1	33
Rennäring och fjällförvaltning (61)	0	0	
Fiske (62)	0	0	
Folkhälsa (70)	0	0	
Jämställdhet (80)	0	0	
Nationella minoriteter (81)	0	0	
Mänskliga rättigheter (82)	0	0	
Integration (85)	0	0	
<b>TOTALT ANTAL ÄRENDE FÖR SAMTLIGA ÄRENDESLAG</b>	<b>145</b>	<b>33</b>	<b>23</b>
<i>varav Vattenmyndighetens ärenden</i>	0	0	
<i>varav Miljöprövningsdelegationens ärenden</i>	8	3	38

<sup>1)</sup> Avser antalet beslut som överklagats i högre instans vars domar/beslut inkommit till länsstyrelsen under 2020.

<sup>2)</sup> Avser beslut som ändrats under 2020 på grund av domar/beslut i högre instans.

<sup>3)</sup> Antal ändrade beslut i högre instans under år 2020 dividerat med antal beslut som överklagats till högre instans med dom/beslut under år 2020.

**Källa:** Ärendehandläggningssystemet Platina

Tabell J – Handläggningstider

VÄS	Ärendeslag med gemensamma mål	Mål dagar 2018–2020	Utfall (%) 2020	Utfall (%) 2019	Utfall (%) 2018	Medel-antal dagar 2020	Medel-antal dagar 2019	Medel-antal dagar 2018
202	Anmälan om svenskt medborgarskap <sup>1)</sup>	45	0	0	0	0	0	0
204	Begravningsfrågor <sup>1)</sup>	45	0	0	0	0	0	0
212	Auktorisation av bevakningsföretag <sup>1)</sup>	180	0	0	0	0	0	0
282	Ansökan om tillstånd enligt 6 kap 4§ djurskyddslagen <sup>2)</sup>	90	94	96	100	25	19	12
282	Ansökan om förprovning djurstall <sup>2)</sup>	56	100	100	100	15	12	15
282	Anmälningsärenden djurskydd	90	97	94	97	21	32	26
403	Överklagade av lov, förhandsbesked	150	100	91	83	23	58	93
403	Överklagande av bygglov för bostäder, dock ej fritidsbostäder	120	100	91	71	28	47	68
403	Överklagande av kommuns beslut enligt plan- och bygglagen	180	100	95	84	26	59	115
505	Överklagade kommunala beslut Miljöbalken m.fl. föfattn	180	100	77	57	23	95	208
525	Samråd enligt 12 kap. 6§ Miljöbalken	42	54	61	76	45	40	28
526	Granskning av kommunal strandskyddsdispens <sup>3)</sup>	21	100	100	100	9	8	12
551	Prövning miljöfarlig verksamhet 9 kap. Miljöbalken - Ansökan om tillstånd (konc) <sup>2, 4)</sup>	180	85	85	77	131	99	104
555	Anmälan ändring tillståndspliktig miljöfarlig verksamhet	75	83	79	67	81	56	63
562	Prövning av avfall och producentansvar	40	91	100	85	14	10	26
566	Tillsyn av avfall och producentansvar	30	98	97	87	8	11	17
602	Ansökan om stöd till landsbygdsutvecklingsåtgärder <sup>5, 6)</sup>							
	Företagsstöd	180	100	62	37	56	142	187
	Projektstöd	180	92	88	79	78	75	129
	Miljöinvesteringar	180	100	87	84	23	62	78
622	Ansökan om stöd från Fiskerifonden <sup>5, 6)</sup>							
	Företagsstöd	180	0	0	33	0	862	331
	Projektstöd	180	0	0	0	0	798	0
602	Ansökan om utbetalning av stöd till landsbygdsutvecklingsåtgärder <sup>6, 7)</sup>							
	Företagsstöd	120	100	95	93	53	50	62
	Projektstöd	120	82	84	88	72	58	63
	Miljöinvesteringar	120	94	86	100	61	68	73
622	Ansökan om utbetalning av stöd från Fiskerifonden <sup>6, 7)</sup>							
	Företagsstöd	120	0	50	0	0	120	0
	Projektstöd	120	0	100	0	0	62	0
623	Ansökan tillstånd flyttning och utplantering av fisk	30	75	94	95	27	11	7
623	Ansökan om förordnande som fisketillsynsman	40	26	95	84	51	20	32

<sup>1)</sup> Ärendeslaget är koncentrerat till länsstyrelserna i Stockholms, Östergötlands, Skåne, Västra Götalands, Dalarnas, Västernorrlands och Norrbottens län.

<sup>2)</sup> Målet är satt från komplett ansökan.

<sup>3)</sup> Enligt 19 kap 3 b § Miljöbalken.

<sup>4)</sup> Ärendeslaget är koncentrerat till länsstyrelserna i Stockholms, Uppsala, Östergötlands, Kalmar, Skåne, Hallands, Västra Götalands, Örebro, Dalarnas, Västernorrlands, Västerbottens och Norrbottens län.



<sup>5)</sup> Handläggningstid, ansökan om stöd: Mätning från att ansökan kom in till Länsstyrelsen fram till att Länsstyrelsen har fattat beslut om stöd. Målsättning för handläggningstiderna gäller för alla ansökningar oberoende av vilket år de kom in. 90% av ansökningarna om stöd ska vara beslutade inom 6 månader.

<sup>6)</sup> Målet enligt SUSS PoF (Styr- och Uppföljningssystem i Samverkan för LB/Fiskestöden) Hämtas från Jordbruksverkets uppföljningsverktyg BLIS.

<sup>7)</sup> Handläggningstid, ansökan om utbetalning: Mätning från att ansökan om utbetalning kom in till Länsstyrelsen fram till beslut. Målsättning för handläggningstiderna gäller för alla ansökningar oberoende av vilket år de kom in. 90% av ansökningarna om utbetalning ska vara beslutade inom 4 månader.

**Källa:** Ärendehanteringssystemet Platina och Jordbruksverket

### **Kommentar till Tabell J – Handläggningstider**

Hänvisning till repsektive område för djupare analys. Däremot kan noteras att handläggningstider förbättrats på varje område trots pandemin.

## Övrig rapportering

Avsnittet innehåller redovisningar och återrapporteringar enligt:

Länsstyrelseinstruktion	Regleringsbrev 2020	Övriga uppdrag, förordningar m.m.
•	•	<ul style="list-style-type: none"> <li>• 2 kap. 4§ förordning (2000:605) om årsredovisning och budgetunderlag</li> <li>• 3 kap. 2§ förordning om årsredovisning och budgetunderlag</li> </ul>

Regleringsbrevsuppdrag som ska redovisas i särskild ordning finns listade i bilaga D.

Avsnittet innehåller information som länsstyrelsen bedömer är av väsentlig betydelse för regeringens uppföljning och prövning enligt 2 kap. 4 § förordning (2000:605) om årsredovisning och budgetunderlag samt uppgifter enligt 3 kap. 2§ i samma förordning.

### Information av väsentlig betydelse

#### Covid-19

Den pandemi som pågått under större delen av året har påverkat hela vårt samhälle och är naturligtvis en händelse som även väsentligt påverkat länsstyrelsernas verksamhet och våra möjligheter att uppfylla våra mål och uppdrag.

Vid årets början var länsstyrelsens samtliga sektorer inriktade på att genomföra aktiviteter inom länet i syfte att fullgöra uppdragen. Den pågående pandemin har gjort att länsstyrelsens inriktning för en del uppdrag förändrats under löpande verksamhetsår. Ökad beredskap och samverkan med regionen i arbetet mot att förhindra smittspridning har påverkat prioriteringarna för myndigheten.

I mars fattade landshövdingarna beslut att etablera ett länsstyrelsegemensamt samordningskansli för hantering av coronapandemin. Utgångspunkten var bland annat erfarenheterna från länsstyrelsernas gemensamma hantering av bränderna 2018.

Samordningskansliet har involverat flertalet personer och kompetenser från olika länsstyrelser. På uppdrag av regeringen har regelbundna redovisningar av läget i länen tagits fram. Samordningskansliet har löpande levererat lägesbilder till länsledningarna, regeringskansliet och centrala myndigheter. Lägesbilderna har legat till grund för beslutsfattande på flera nivåer och samordning av kommunikationsfrågorna över länsgränser.

Förutom det länsstyrelsegemensamma arbetet har respektive länsstyrelse haft en sammanhållande och samordnande roll inom ramen för sitt geografiska områdesansvar. Samtliga länsstyrelser har arbetat i ett stabsläge i syfte att säkra samordning, informationsutbyte och gemensam inriktning på de åtgärder som behövde vidtas i länet. Länsstyrelsernas dagliga samordning har omfattat kommuner och statliga myndigheter samt dialoger med näringslivet. Dialogerna med berörda aktörer har bland annat syftat till att inhämta, analysera, sammanställa och förmedla kunskap till andra statliga myndigheter och regeringen om läget i kommunerna. Länsstyrelserna har även fått ett flertal nya uppdrag under pandemin:

- Regelbundet redovisa arbetet i länen kopplat till spridningen av covid-19. Underlaget ska redogöra för länsstyrelsernas arbete och bedömningar kopplade till utvecklingen av covid-19 i samtliga län och länsstyrelser, dels för respektive län och länsstyrelse.
- Bistå Socialstyrelsen i arbetet med att samordna kommunernas behov av skyddsutrustning och sjukvårdsmaterial till följd av spridningen av covid-19.
- Följa kommunernas verksamhet och biträda kommunerna med information och råd enligt ny lag om tillfälliga smittskyddsåtgärder på serveringsställen.
- Bistå regionerna i att säkerställa flöden för storskalig testning för covid-19.
- Följa efterlevnaden av rekommendationer, riktlinjer och råd för inrikesresor och sommaraktiviteter.
- Samordna lägesbilder av kommunernas bedömningar och åtgärder för att förebygga social problematik och utsatthet.
- Sprida information och goda exempel på åtgärder vid en identifierad bristfällig efterlevnad av rekommendationer, riktlinjer och råd vid inrikesresor och sommaraktiviteter.
- Handlägga stöd till hyresvärdar som har gett rabatt på fasta lokalhyreskostnader till hyresgäster i utsatta branscher.
- Handlägga stöd som riktar sig specifikt till enskilda näringsidkare som har fått ett större omsättningstapp.

När samverkan och samarbete varit viktigare än någonsin har länsstyrelserna tagit en aktiv roll i att samordna krishantering på regional nivå. Tillsammans med regioner och kommuner har vi hanterat konsekvenserna av coronapandemin och byggt motståndskraft för framtida prövningar.

Länsstyrelsernas samordningskansli har analyserat och bedömt utmaningar inom säkerhetsområdet och det som är skyddsvärt, samt bidragit till samsyn. Samordningen under coronapandemin har bidragit till korta ledtider och snabb spridning av aktuell information. Samordningen har även bidragit till en gemensam kontaktyta gentemot andra myndigheter och regeringskansliet. Länsstyrelserna har fått flera nya regeringsuppdrag under pandemin och vi bedömer att våra gemensamma insatser har stärkt länsstyrelsernas anseende och förtroende.

## Sammanställning av väsentliga uppgifter

Sammanställningen är gjord enligt 2 kap. 4 § Förordning (2000:605) om årsredovisning och budgetunderlag.

Belopp angivna i tkr.

	2020	2019	2018	2017	2016
<b>Låneram i Riksgälden</b>					
Beviljad	10 000	10 000	15 000	13 500	13 900
Utnyttjad	4 162	4 790	8 785	8 785	9 722
<b>Räntekontokredit i Riksgälden</b>					
Beviljad	8 000	8 000	8 000	8 000	8 000
Utnyttjad	0	0	0	0	0
<b>Räntekonto</b>					
Ränteintäkter	0	23	45	48	36
Räntekostnader	-2	-116	-281	-212	-195
<b>Avgiftsintäkter som disponeras</b>					
Budget	1 083	732	783	732	710
Utfall mot budget	3 953	2 405	2 056	1 103	1 021
Utfall enligt resultaträkning	14 575	11 214	23 887	12 935	7 734
<b>Avgiftsintäkter som inte disponeras</b>					
Budget	7 690	6 570	6 110	6 170	5 830
Utfall	8 994	8 868	8 363	7 545	6 949
<b>Anslagskredit</b>					
<i>Utgiftsområde 01</i>					
<i>Rikets styrelse</i>					
<i>01 05 001 007 Länsstyrelserna m.m., Kalmar län</i>					
Beviljad	7 220	3 201	3 167	3 910	3 968
Utnyttjad	6 298	3 065	0	0	0
<i>Utgiftsområde 13</i>					
<i>Jämställdhet och nyanlända invandrares etablering</i>					
<i>13 01 001 005 Etableringsåtgärder, information medborgarskapsцерemonier</i>					
Beviljad	0				
Utnyttjad	0				
<i>Utgiftsområde 19</i>					
<i>Regional tillväxt</i>					
<i>19 01 001 007 Regionala tillväxtåtgärder, Länsstyrelsen i Kalmar län</i>					
Beviljad	66	216	216	216	216

Utnyttjad	0	0	20	239	0
	<b>2020</b>	<b>2019</b>	<b>2018</b>	<b>2017</b>	<b>2016</b>

**Anslagssparande***Utgiftsområde 01**Rikets styrelse**01 05 001 007 Länsstyrelserna m.m., Kalmar län*

Summa anslagssparande

0	0	1 831	2 478	2 931
---	---	-------	-------	-------

*Utgiftsområde 13**Jämställdhet och nyanlända invandrades etablering**13 01 001 005 Etableringsåtgärder, information**medborgarskapsцерemonier*

Summa anslagssparande

0				
---	--	--	--	--

*Utgiftsområde 19**Regional tillväxt**19 01 001 007 Regionala tillväxtåtgärder, Länsstyrelsen i Kalmar län*

Summa anslagssparande

675	318	0	0	120
-----	-----	---	---	-----

- Därav in-tecknade åtaganden med stöd av anslagssparande

-	-	-	-	-
---	---	---	---	---

**Bemyndiganden**

19 01 001 007 Regionala tillväxtåtgärder, Länsstyrelsen i Kalmar län

Tilldelat

Åtaganden

1 500	3 000	3 000	3 000	3 000
931	1 567	600	1 228	758

**Personal**Antal årsarbetskrafter <sup>1</sup>Medeltal anställda <sup>2</sup>

Driftkostnad per årsarbetskraft

241	216	208	195	181
262	247	237	225	207
1 097	1 095	1 213	1 063	1 066

**Kapitalförändring**

Årets kapitalförändring

Balanserad kapitalförändring

-731	-262	41	-40	40
201	463	422	462	423

<sup>1</sup> Med årsarbetskrafter avses antal anställda personer omräknat till heltidsarbetande. Sammanlagd arbetad tid divideras med en länsstyrelsegenomsnittlig möjlig arbetstid = 1 710 timmar.

<sup>2</sup> Medeltal anställda beräknas som samtliga månadsanställda reducerat med anställningsperiod samt tjänstledighet om 100 %. Därutöver räknas timanställdas anställningsomfattning utifrån antalet genomförda arbetstimmar under anställningsperioden.

## Avgiftsbelagd verksamhet

Avgiftsbelagd verksamhet redovisas i enlighet med 3 kap. 2 § förordning (2000:605) om årsredovisning och budgetunderlag.

Belopp angivna i tkr.

Verksamhet	2018 ackumulerat utfall	2019 utfall intäkter	2019 utfall kostnader	2019 netto utfall	2020 budget intäkter	2020 utfall intäkter	2020 budget kostnader	2020 utfall kostnader	2020 netto budget	2020 netto utfall	2020 ackumulerat utfall
<b>Offentligrättslig verksamhet</b>											
Djur och lantbruk (avgift för extra kontroller m.m.)	164	565	628	-63	500	558	500	1 022	0	-464	-364
Registreringsavgift för jaktområden	0	60	60	0	60	58	60	58	0	0	0
Delgivning	-90	27	154	-127	23	28	23	102	0	-74	-291
Övrig offentligrättslig verksamhet	-2	45	69	-24	0	90	0	80	0	9	-16
<b>Uppdragsverksamhet</b>											
Resurssamordning	120	1 709	1 757	-48	500	3 221	500	3 152	0	68	141
<b>Summa totalt</b>	<b>193</b>	<b>2 405</b>	<b>2 667</b>	<b>-262</b>	<b>1 083</b>	<b>3 953</b>	<b>1 083</b>	<b>4 414</b>	<b>0</b>	<b>-461</b>	<b>-530</b>
- fördelat på											
<b>Summa offentligrättsligt</b>	<b>73</b>	<b>696</b>	<b>910</b>	<b>-214</b>	<b>583</b>	<b>733</b>	<b>583</b>	<b>1 262</b>	<b>0</b>	<b>-529</b>	<b>-671</b>
<b>Summa uppdragsverksamhet</b>	<b>120</b>	<b>1 709</b>	<b>1 757</b>	<b>-48</b>	<b>500</b>	<b>3 221</b>	<b>500</b>	<b>3 152</b>	<b>0</b>	<b>68</b>	<b>141</b>

Tabellen visar intäkter, kostnader och utfall av länsstyrelsens avgiftsbelagda verksamhet i jämförelse mot budget (i budgetunderlaget för 2020-2022). Uppställningen utgår från indelningen av avgiftsbelagd verksamhet där intäkterna disponeras enligt punkt 6.1.

Kostnaderna för verksamheten Djur och lantbruk är högre än intäkterna. Detta är i första hand orsakat av : - Vid vissa kontroller behövs två kontrollanter av arbetsmiljöskäl, men regelverket tillåter bara debitering motsvarande en person, -Att kontroller efter anmälan ska ske utan förvarning innebär att vi har s.k. bomkörningar, -När det gäller ärenden där djur saknar ägare finns ingen part att debitera, -Vissa djurägare har svårt att betala sin kontrollavgift vilket genererar kundförluster.

**Källa:** Länsstyrelsens ekonomisystem Unit4 ERP

# Finansiell redovisning

Avsnittet innehåller redovisningar och åiterrapporteringar enligt:

Länsstyrelseinstruktion	Regleringsbrev 2020	Övriga uppdrag, förordningar m.m.
		<ul style="list-style-type: none"> <li>7 kap. 2 § förordning (2000:605) om årsredovisning och budgetunderlag.</li> </ul>

33

## Resultaträkning

	2020	2019	Not
<b>Verksamhetens intäkter</b>			
Intäkter av anslag	112 142	106 258	1
Intäkter av avgifter och andra ersättningar	14 575	11 214	2
Intäkter av bidrag	140 725	121 925	3
Finansiella intäkter	31	25	4
<b>Summa</b>	<b>267 474</b>	<b>239 423</b>	
<b>Verksamhetens kostnader</b>			
Kostnader för personal	-165 910	-151 169	5
Kostnader för lokaler	-11 440	-11 235	
Övriga driftkostnader	-86 817	-73 777	6
Finansiella kostnader	-13	-128	7
Avskrivningar och nedskrivningar	-4 025	-3 375	8
<b>Summa</b>	<b>-268 205</b>	<b>-239 684</b>	
<b>Verksamhetsutfall</b>	<b>-731</b>	<b>-262</b>	
<b>Uppbördsverksamhet</b>			
Intäkter av avgifter m.m. som inte disponeras	8 994	8 868	9
Medel som tillförts statens budget från uppbördsverksamhet	-8 994	-8 868	
<b>Saldo</b>	<b>0</b>	<b>0</b>	
<b>Transfereringar</b>			
Medel som erhållits från statens budget för finansiering av bidrag	12 213	7 737	10
Medel som erhållits från myndigheter för finansiering av bidrag	176 154	164 724	11
Övriga erhållna medel för finansiering av bidrag	9 737	12 189	12
Upplösning av fonder m.m. för transfereringsändamål	51	112	13
Lämnade bidrag	-198 155	-184 762	14
<b>Saldo</b>	<b>0</b>	<b>0</b>	
<b>Årets kapitalförändring</b>	<b>-731</b>	<b>-262</b>	15

## Balansräkning

TILLGÅNGAR (TKR)	2020-12-31	2019-12-31	Not
<b>Materiella anläggningstillgångar</b>			
Maskiner, inventarier, installationer m.m.	4 294	8 224	
<b>Summa</b>	<b>4 294</b>	<b>8 224</b>	16
<b>Kortfristiga fordringar</b>			
Kundfordringar	1 345	1 722	
Fordringar hos andra myndigheter	5 062	3 896	17
Övriga kortfristiga fordringar	754	1 729	18
<b>Summa</b>	<b>7 162</b>	<b>7 347</b>	
<b>Periodavgränsningsposter</b>			
Förutbetalda kostnader	2 563	2 537	
Upplupna bidragsintäkter	19 906	12 074	
Övriga upplupna intäkter	1 810	1 362	
<b>Summa</b>	<b>24 279</b>	<b>15 973</b>	19
<b>Avräkning med statsverket</b>			
Avräkning med statsverket	49 376	74 351	
<b>Summa</b>	<b>49 376</b>	<b>74 351</b>	20
<b>Kassa och bank</b>			
Behållning räntekonto i Riksgäldskontoret	32 353	33 161	21
Övriga tillgodohavanden i Riksgäldskontoret	410	347	22
<b>Summa</b>	<b>32 763</b>	<b>33 508</b>	
<b>Summa tillgångar</b>	<b>117 874</b>	<b>139 404</b>	



**BALANSRÄKNING**

KAPITAL OCH SKULDER (TKR)	2020-12-31	2019-12-31	Not
<b>Myndighetskapital</b>			
Statskapital	133	133	
Balanserad kapitalförändring	201	463	
Kapitalförändring enligt resultaträkningen	-731	-262	
<b>Summa</b>	<b>-397</b>	<b>334</b>	23
<b>Fonder</b>			
Fonder	467	518	
<b>Summa</b>	<b>467</b>	<b>518</b>	13
<b>Avsättningar</b>			
Avsättningar för pensioner och liknande förpliktelser	0	39	24
Övriga avsättningar	1 095	763	25
<b>Summa</b>	<b>1 095</b>	<b>802</b>	
<b>Skulder m.m.</b>			
Lån i Riksgäldskontoret	4 162	4 790	26
Kortfristiga skulder till andra myndigheter	5 164	4 227	27
Leverantörsskulder	5 527	8 599	28
Övriga kortfristiga skulder	2 796	2 491	29
Depositioner	410	1 147	30
<b>Summa</b>	<b>18 058</b>	<b>21 254</b>	
<b>Periodavgränsningsposter</b>			
Upplupna kostnader	15 990	13 784	
Oförbrukade bidrag	82 660	102 711	
<b>Summa</b>	<b>98 650</b>	<b>116 495</b>	31
<b>Summa kapital och skulder</b>	<b>117 874</b>	<b>139 404</b>	

35

## Anslagsredovisning

### Redovisning mot anslag

Belopp i tkr

Anslag	Ingående överföringsbelopp	Årets tilldelning enligt regleringsbrev	Omdisponerat anslagsbelopp	Utnyttjad del av medgivet överskridande	Indragning	Totalt disponibelt belopp	Utgifter	Utgående överföringsbelopp	Not
<b>Utgiftsområde 1</b>									
<b>Rikets styrelse</b>									
01 05 001 007 Länsstyrelserna m.m., Kalmar län	-3 065	118 306	2 038	0	0	117 279	-123 577	-6 298	32
<b>Utgiftsområde 13</b>									
<b>Jämställdhet och nyanlända invandrares etablering</b>									
13 01 001 005 Etableringsåtgärder, information medborgarskapsцерemonier	0	125	0	0	0	125	-125	0	33
<b>Utgiftsområde 19</b>									
<b>Regional tillväxt</b>									
19 01 001 007 Regionala tillväxtåtgärder, Länsstyrelsen i Kalmar län	319	1 328	0	0	-319	1 328	-653	675	34
<b>Summa</b>	<b>-2 747</b>	<b>119 759</b>	<b>2 038</b>	<b>0</b>	<b>-319</b>	<b>118 732</b>	<b>-124 355</b>	<b>-5 623</b>	

### Redovisning mot inkomsttitel

Belopp i tkr

Inkomsttitel	Beräknat belopp	Inkomster	Not
2511 001 Expeditions- och ansökningsavgifter	990	1 107	
2537 111 Miljöskyddsavgift Tåktavgift	6000	7 417	
2552 309 Avgifter enligt avfallsförordningen	100	155	
2714 109 Sanktionsavgifter	600	315	
<b>Summa</b>	<b>7690</b>	<b>8 994</b>	<b>9</b>

**Redovisning av  
beställningsbemyndiganden**

Anslag / Anslagsbenämning	Tilldelat bemyndig- -ande	Ingående åtag- anden 2020	Utest ående åtaga- nden 2020	Utestående åtagandenas fördelning per år				Not
				2021	2022	2023	2024	
19 01 001 007 Regionala tillväxtåtgärder, Länsstyrelsen i Kalmar län	1 500	1 567	931	811	120	0	0	34

## Tilläggsupplysningar och noter

### Allmänt

Belopp redovisas i tusentals kronor (tkr) där annat ej anges. De flesta belopp i resultatredovisning och de finansiella delarna är framtagna med hjälp av ett länsstyrelsegemensamt rapportpaket i excel. Det innebär att talen innehåller decimaler, vilket ger avrundningsdifferenser.

Länsstyrelsens redovisning följer god redovisningssed enligt 6 § förordning (2000:606) om myndigheters bokföring. Brytdatum, det datum då löpande bokföring på räkenskapsåret avslutas, är den 5 januari 2021.

Årsredovisningen är upprättad i enlighet med förordningen (2000:605) om årsredovisning och budgetunderlag (FÅB) samt Ekonomistyrningsverkets föreskrifter och allmänna råd till förordningen.

Med årsarbetskrafter avses antal anställda personer omräknat till heltidsarbetande. Sammanlagd arbetad tid divideras med en länsstyrelsegenomsnittlig möjlig arbetstid = 1 710 timmar. Medeltal anställda beräknas som samtliga månadsanställda reducerat med anställningsperiod samt tjänstledighet om 100 %. Därutöver räknas timanställdas anställningsomfattning utifrån antalet genomförda arbetstimmar under anställningsperioden.

### Avvikelser från generella ekonomiadministrativa regler

I regleringsbrevet 2020 har regeringen beslutat om följande undantag från det ekonomiadministrativa regelverket:

- ”Bestämmelsen i 3 kap. 1 § andra stycket förordningen (2000:605) om årsredovisning och budgetunderlag om att resultatredovisningen ska omfatta antalet och styckkostnaden för handläggningen av ärendeslag som omfattar ett stort antal ärenden, ska inte tillämpas på länsstyrelserna.”
  - ”Med undantag från vad som gäller enligt 3 kap. 1 § tredje stycket och 3 kap. 2 § förordningen om årsredovisning och budgetunderlag, ska verksamhetskostnader och årsarbetskrafter redovisas i en för länsstyrelserna enhetlig struktur efter närmare anvisningar från Länsstyrelsen i Örebro län.”
- ”Länsstyrelserna undantas enligt 6 kap 1 § förordningen om årsredovisning och budgetunderlag från att redovisa kostnaderna för avgiftsbelagd verksamhet i vilken intäkterna inte får disponeras.”

### Resultatredovisningens indelning är förändrad

I ekonomistyrningsverkets allmänna råd till 3 kap 2§, förordningen (2000:605) om årsredovisning och budgetunderlag, framgår att skälen till förändringar i indelning ska anges.

Inför årsredovisning 2020 har länsstyrelserna gemensamt genomfört ett arbete att förenkla och förtydliga årsredovisningen. Det har bland annat inneburit att indelningen i verksamhetsområden i resultatredovisningen delvis har förändrats genom att verksamhetsområden har slagits samman. Praktiskt innebär det att koder på tvåsiffernivå, i länsstyrelsernas verksamhets- och ärendestruktur, har slagits samman. Syftet med det är att skapa mer likvärdiga och balanserade redovisningar av verksamhetsområdena som både ger en översikt och visar på bredden i länsstyrelsernas uppgifter och uppdrag. År 2019 ingick 19 verksamhetsområden i resultatredovisningen och 2020 ingår tio verksamhetsområden.

## Resultatindikatorer

Inför årsredovisning 2020 har länsstyrelsernas nätverk för respektive verksamhetsområden fått i uppdrag att ta fram länsstyrelsegemensamma resultatindikatorer i enlighet med regleringsbrevsuppdrag 3E4. Meningen är att indikatorerna ska vara en hjälp i att redovisa verksamhetens resultat, göra resultatbedömningar samt att bedöma utvecklingen, exempelvis trend och riktning. Resultatindikatorerna kan också vara ett komplement i att beskriva verksamhetens omfattning och innehåll.

## Tabell D

I Länsstyrelsernas regleringsbrev 2020 3.E.4 efterfrågas uppgifter om antalet årsarbetskrafter utifrån finansieringskälla. På grund utav detta redovisas ”Tabell D - Årsarbetskrafter per finansieringsform”. Denna statistik har tidigare årsredovisningar inte redovisats men i likhet med ”Tabell C – Årsarbetskrafter” redovisas den enligt verksamhets- och ärendestruktur (VÄS) på nivå två för år 2018, 2019 och 2020.

## Tabell H och I

I årsredovisningen för 2019 utgick en tabell som innehållit statistik om överklagade ärenden och överklagade ärende som ändrats i högre instans. Detta då det framkommit vissa kvalitetsbrister i framtagna data. Till årsredovisning 2020 har den grunddata som statistiken baseras på delvis omarbetats. Numera fokuserar statistiken på antalet överklagade beslut istället för antalet överklagade ärenden, vilket av registreringstekniska skäl bedöms ge en mer rättvisande bild. Statistiken finns nu tillgänglig i följande två tabeller:

- Tabell H – överklagande beslut
- Tabell I – överklagade beslut som ändrats i högre instans

## Redovisnings- och värderingsprinciper

### Periodavgränsningsposter

Inkomna fakturor t.o.m. brytdag har bokförts. Fakturor som erhålls efter brytdagen redovisas som periodavgränsningsposter. Beloppsgränsen för periodavgränsningsposter har fastställts till 20 tkr.

Löpande under året periodiseras förutbetalda kostnader såsom hyror m.m. för att kostnaden ska belasta rätt period. Skulder till personalen i form av kompledighet och semesterlöner redovisas månadsvis och regleras med värdeförändring till följd av ändrade löner m.m.

Erhållna bidrag som inte förbrukats periodiseras och redovisas som oförbrukade bidrag. Kostnader motsvarande bidragsbelopp som ännu inte erhållits, periodiseras och redovisas som upplupna bidragsintäkter.

### Anläggningstillgångar

Tillgångar med en bedömd nyttjandeperiod om minst 3 år och ett anskaffningsvärde på minst ett halvt basbelopp redovisas som anläggningstillgångar. Immateriella anläggningstillgångar vid anskaffningsvärde på minst 100 tkr och för förbättringsutgifter på annans fastighet på minst 50 tkr.

Stationära och bärbara persondatorer kostnadsförs direkt på grund av den tekniska utvecklingen och prisnivån samt för bärbara datorer då de utsätts för extra stort slitage.

På anskaffningsvärdet görs linjär avskrivning månadsvis.

	<b>Avskrivningsplan</b>
Immateriella anläggningstillgångar	3 år
Materiella anläggningstillgångar	
<i>Förbättringsutgift på annans fastighet</i>	Högst 7 år
<i>Maskiner, inventarier m.m.</i>	
Maskiner	4 år
IT-teknisk utrustning	3 år
Leasingavtal	3 år
Bilar och transportmedel	4 år
Konst	Ingen avskrivning
Övriga inventarier	5 år
<i>Pågående nyanläggningar</i>	Avskrivning startas vid färdigställning och inplacering i anläggningsgrupp

## Lånefordringar

Länsstyrelsen gör bedömning av nedskrivningsbehov inför årsbokslut.

## Värdering av fordringar och skulder

Fordringar har tagits upp till det belopp som efter individuell prövning beräknas bli betalt.

## Stora genomslag i den finansiella redovisningen

### Verksamhetens intäkter och kostnader

Länsstyrelsen har sammantaget ökat antalet årsarbetskrafter och detta ger genomslag i ökade personalkostnader.

Intäkter av anslag har ökat bl.a. beroende på uppdrag för pandemirelaterat arbete med tillhörande finansiering.

## Länsstyrelsen i Kalmar

### Uppgifter om rådsledamöter enligt 7 kap. 2 § förordningen om årsredovisning och budgetunderlag

Redovisning av skattepliktiga ersättningar och andra förmåner till rådsledamöter och ledande befattningshavare samt uppgift om uppdrag som styrelse- eller rådsledamot i andra statliga myndigheter eller uppdrag som styrelseledamot i aktiebolag.

Namn	Ersättning kronor	Andra uppdrag
<b>Landshövding</b>		
Schelin Seidegård, Cecilia (2020-01-01--2020-09-20)	1 027 229	Folkhälsomyndighetens insynsråd Naturvårdsverkets insynsråd Göteborgs universitet Cellcomb AB Tofta Intressenter AB Novare AB 1,6 miljonersklubben AB
Sandwall, Peter  (fr. 2020-09-21)	375 244	Ekonomistyrningsverkets( ESV) insynsråd Totalförsvarets rekryteringsmyndighets (TRM) insynsråd Statskontorets råd, ledamot
<b>Länsråd/Länsöverdirektör</b>		
Almqvist, Malin (t.o.m. 2020-11-30)	975 181	
t.f. Brynolf, Eva (fr. 2020-12-01)	911 729	
<b>Insynsråd</b>		
Åkesson, Anders	9 000	
Aronsson, Peter	12 000	Rektor (styrelseledamot) för Linnéuniversitetet Ledamot i Insynsråd för länsstyrelsen i Kronoberg,
Thorstensson, Jan-Olof	7 500	Länsförsäkringar Kalmar län Helägt dotterbolag: LFK Mästaren AB Helägt dotterbolag: LFK Finans AB Delägt intressebolag: Projekt Linné AB Länsförsäkringar Sak Försäkringsaktiebolag Hällefors Tierp Skogar AB Kalmar Hamn AB
Henriksson, Anders	4 500	Vice ordförande i SKR företag AB Ledamot KPA AB Ordförande i KPA Livförsäkring AB Ordförande Kalmar FF event AB
Kadowaki, Mari	9 000	VD samt styrelseledamot Saft Batteries AB Styrelseledamot i börsnoterade bolaget Garo AB
Andersson, Jenny	10 500	Styrelseledamot och VD för Stjärnamo Kyckling AB Ordförande i Svensk Fågel servicebolag AB
Wärenfalk, Matilda	10 610	
Naraghi, Laila	9 000	

## Noter till resultaträkning

<b>Not 1 Intäkter av anslag</b>	<b>2020</b>	<b>2019</b>
01 05 001 007 Länsstyrelserna m.m., Kalmar län	111 725	105 993
19 01 001 007 Regionala tillväxtåtgärder, Länsstyrelsen i Kalmar län	417	265
<b>Summa intäkter av anslag</b>	<b>112 142</b>	<b>106 258</b>

<b>Not 2 Intäkter av avgifter och andra ersättningar</b>	<b>2020</b>	<b>2019</b>
Offentligrättsliga avgifter	1 710	1 762
Försäljning enligt 4 § Avgiftsförordningen	10 405	8 097
Intäkter av andra ersättningar	2 460	1 355
<b>Summa</b>	<b>14 575</b>	<b>11 214</b>
Varav intäkter av avgifter enligt 4 § Avgiftsförordningen består av		
Intäkter uthyrning	990	1 258
Intäkter utbildning/konferenser	607	662
Intäkter konsultuppdrag	7 657	5 639
Intäkter övriga 4 § avgifter	1 151	537
	<b>10 405</b>	<b>8 097</b>

Den i separat tabell redovisad avgiftsbelagd verksamhet är inte jämförbar med denna not. Den separata tabellen avser enbart sådan verksamhet som ska ge ett årligt resultat. Övriga intäkter av avgifter har inte motsvarande kostnader och uppvisar inte något resultat utan ingår bl.a. i anslagsredovisningen, älgvårdsfond och externa medel gentemot andra myndigheter.



<b>Not 3 Intäkter av bidrag</b>	<b>2020</b>	<b>2019</b>
Bidrag från statliga myndigheter	126 209	107 249
varav		
Naturvårdsverket	44 268	32 666
Länsstyrelsen i Örebro län	41 784	22 065
Statens jordbruksverk	11 021	13 124
Havs- och vattenmyndigheten	8 425	14 942
Myndigheten för samhällsskydd och beredskap	7 728	11 276
Riksantikvarieämbetet	4 347	3 694
Länsstyrelsen i Östergötlands län	2 103	4 229
Skogsstyrelsen	1 176	1 097
Länsstyrelsen i Västmanlands län	972	1 041
Linneuniversitetet	735	193
Länsstyrelsen i Skåne län	553	433
Övriga statliga myndigheter	3 095	2 490
 Bidrag från övriga	 14 517	 14 677
varav bidrag från EU:s fonder		
Life - program för miljö- och klimatpolitik	1 308	3 637
YEIP - Innovationsprojekt	-15	0
<b>Summa</b>	<b>140 725</b>	<b>121 925</b>

Anslagen för naturskötsel har ökat och fler anslag fördelas som dispositionsrätter från länsstyrelsen i Örebro

<b>Not 4 Finansiella intäkter</b>	<b>2020</b>	<b>2019</b>
Räntekonto i Riksgälden	0	23
Övriga finansiella intäkter	31	2
<b>Summa</b>	<b>31</b>	<b>25</b>

Räntan på räntekontot har varit noll hela året

<b>Not 5 Kostnader för personal</b>	<b>2020</b>	<b>2019</b>
Lönekostnader, exkl. arbetsgivaravgifter, pensionspremier och andra avgifter enligt lag och avtal	-112 876	-101 342
varav		
Lönekostnader för insynsråd och ej anställd personal (uppdragstagare)	-649	-709
Arbetsgivaravgifter, pensionspremier samt övriga kostnader för personal	-53 035	-49 828
<b>Summa</b>	<b>-165 910</b>	<b>-151 169</b>

De ökade personalkostnaderna är i överensstämmelse med de ökade årsarbetskrafterna

<b>Not 6 Övriga driftkostnader</b>	<b>2020</b>	<b>2019</b>
------------------------------------	-------------	-------------

Övriga driftkostnader	-86 817	-73 777
-----------------------	---------	---------

Ökningen av driftskostnader beror på ökande kostnader i reservatsförvaltningen men också på högre IT-kostnader på förvaltningsanslaget p.g.a. covid-19.

<b>Not 7 Finansiella kostnader</b>	<b>2020</b>	<b>2019</b>
------------------------------------	-------------	-------------

Räntekostnader i Riksgälden	-2	-116
-----------------------------	----	------

Övriga finansiella kostnader	-11	-12
------------------------------	-----	-----

<b>Summa</b>	<b>-13</b>	<b>-128</b>
--------------	------------	-------------

<b>Not 8 Avskrivningar och nedskrivningar</b>	<b>2020</b>	<b>2019</b>
---	-------------	-------------

Avskrivningar och nedskrivningar	-4 025	-3 375
----------------------------------	--------	--------

Not 9	Intäkter av avgifter m.m. som inte disponeras	2018	2019	2020	2020
		utfall intäkter	utfall intäkter	budget intäkter	utfall intäkter
	<b>Avgifter med bestämt ekonomiskt mål</b>				
	2511 001 Expeditions- och ansökningsavgifter	740	852	990	1 107
	2537 111 Miljöskyddsavgift	6 898	7 311	6 000	7 417
	2552 309 Övriga offentligrättsliga avgifter	113	102	100	155
	<b>Övriga intäkter som inte disponeras och inte har bestämt ekonomiskt mål</b>				
	2714 109 Sanktionsavgifter	612	603	600	315
	Summa avgifter redovisade mot inkomsttitel	8 363	8 868	7 690	8 994

Uppgifterna speglar tabell 6.2 i regleringsbrev för budgetåret 2020 avseende länsstyrelserna. Noten är uppdelad på avgifter med bestämt respektive inte bestämt ekonomiskt mål.

Enligt 2020 års regleringsbrev undantas länsstyrelserna enligt 6 kap 1 § förordningen om årsredovisning och budgetunderlag från att redovisa kostnaderna för avgiftsbelagd verksamhet i vilken intäkterna inte får disponeras. Som en följd av det ändras notens uppställning till att endast omfatta intäkter för 2018, 2019 och 2020.

Not 10	Medel som erhållits från statens budget för finansiering av bidrag	2020	2019
	01 05 001 007 Länsstyrelserna m.m., Kalmar län	11 852	6 179
	19 01 001 007 Regionala tillväxtåtgärder, Länsstyrelsen i Kalmar län	236	1 558
	13 01 001 005 Etableringsåtgärder, Information medborgarskapsцерemonier	125	0
	<b>Summa</b>	<b>12 213</b>	<b>7 737</b>

Finansiering av bidrag från förvaltningsanslaget avser som tidigare förvaltningskostnader hos regionen i Kalmar län och 2020 tillfördes länsstyrelsen tillfälliga medel (5 700 tkr) för samordning av flyktingmottagning/etablering, som har fördelats som bidrag.

Not 11	Medel som erhållits från myndigheter för finansiering av bidrag	2020	2019
	Från myndighet		
	Naturvårdsverket	124 648	125 755
	Havs- och vattenmyndigheten	34 608	24 487
	Riksantikvarieämbetet	10 955	8 666
	Socialstyrelsen	4 026	3 302
	Övriga statliga myndigheter	1 916	2 514
	<b>Summa</b>	<b>176 154</b>	<b>164 724</b>

Ökningen av medel från Havs- och vattenmyndigheten avser främst medel till Lokala vattenvårdsprojekt och Bättre vattenhushållning

Not 12	Övriga erhållna medel för finansiering av bidrag	2020	2019
	Medel från privata sektorn	9 660	12 100
	Älgvårdsfonden	77	92
	Avgiftsfinansierad verksamhet och resurssamverkan	0	-3
	<b>Summa</b>	<b>9 737</b>	<b>12 189</b>

Medel från privata sektorn avser efterbehandling av förorenade områden.

Not 13	Upplösning av fonder mm för transfereringsändamål	2020	2019
	Ingående balans	518	630
	Årets förändring	-51	-112
	Utgående balans	467	518
	Avser		
	<b>Älgvårdsfonden</b>		
	<i>Ingående balans</i>	518	630
	<i>Övriga erhållna medel för finansiering av bidrag</i>	77	92
	<i>Lämnade bidrag</i>	-128	-204
	<i>Utgående balans</i>	467	518

<b>Not 14</b>	<b>Lämnade bidrag</b>	<b>2020</b>	<b>2019</b>
	Lämnade bidrag till den offentliga sektorn	-173 116	-166 169
	Lämnade bidrag till övriga samt periodiseringar	-25 039	-18 592
	<b>Summa Lämnade bidrag</b>	<b>-198 155</b>	<b>-184 762</b>
	<b><i>inom verksamhetsområden</i></b>		
	<i>Efterbehandling av förorenade områden</i>	-125 715	-130 081
	<i>Miljömål</i>	-21 693	-15 853
	<i>Förvaltning av kvalitén på vattenmiljön</i>	-6 294	-6 817
	<i>Övriga ärenden inom administration och intern service</i>	-6 254	-6 129
	<i>Allmänt och övergripande inom vattenverksamhet</i>	-6 173	-2 286
	<i>Allmänt och övergripande inom integration</i>	-5 069	0
	<i>Fiskevård och fritidsfiske</i>	-4 185	-1 142
	<i>Frågor inom mänskliga rättigheter</i>	-4 026	-3 302
	<i>Kalkning av försurade vatten</i>	-3 819	-3 585
	<i>Kulturhistoriskt värdefulla miljöer</i>	-3 453	-1 867
	<i>Byggnadsvård</i>	-3 298	-3 435
	<i>Fornminnes- och kulturlandskapsvård</i>	-2 366	-591
	<i>Stöd till fisket</i>	-2 350	-2 000
	<i>Fornminnen</i>	-1 813	-2 698
	<i>Övriga verksamhetsområden</i>	-1 647	-4 977
		-198 155	-184 762
	Inga bidrag finansierade genom EU-fonder		

<b>Not 15</b>	<b>Årets kapitalförändring</b>	<b>2020</b>	<b>2019</b>
	<b>Verksamhetsutfall</b>		
	Avgiftsfinansierad verksamhet och resurssamverkan	-461	-262
	Semesterlöne- och löneskuld	-270	0
	<b>Summa verksamhetsutfall</b>	<b>-731</b>	<b>-262</b>
	<b>Summa årets kapitalförändring</b>	<b>-731</b>	<b>-262</b>

Kapitalförändringen för semesterlöne- och löneskuld avser en rättning av en tidigare (2016) felaktigt genomförd avslutning av undantaget för semesterlön från före 2008.

## Noter till balansräkning

<b>Not 16 Materiella anläggningstillgångar</b>	<b>2020-12-31</b>	<b>2019-12-31</b>
<b>Maskiner, inventarier, installationer m.m.</b>		
Ingående anskaffningsvärde	18 356	18 689
Årets anskaffning	95	216
Årets försäljning, utrangering	0	-550
Utgående anskaffningsvärde	18 450	18 356
Ingående avskrivningar	-10 131	-7 306
Årets avskrivningar	-4 025	-3 375
Årets försäljning, utrangering	0	550
Utgående avskrivningar	-14 156	-10 131
<b>Bokfört värde</b>	<b>4 294</b>	<b>8 224</b>
<b>Pågående nyanläggningar</b>		
Ingående anskaffningsvärde	0	-1 731
Årets anskaffning	0	1 731
<b>Bokfört värde</b>	<b>0</b>	<b>0</b>
<b>Bokfört värde materiella anläggningstillgångar</b>	<b>4 294</b>	<b>8 224</b>

133 tkr av anläggningstillgångarna finansieras av statskapital, resten av lån i Riksgälden.

<b>Not 17 Fordringar hos andra myndigheter</b>	<b>2020-12-31</b>	<b>2019-12-31</b>
Diverse fordringar andra myndigheter	1 491	739
Mervärdesskatt	3 571	3 157
<b>Summa</b>	<b>5 062</b>	<b>3 896</b>
<b>Not 18 Övriga kortfristiga fordringar</b>	<b>2020-12-31</b>	<b>2019-12-31</b>
Uppbördsfordringar	748	1 722
Övriga kortfristiga fordringar	5	7
<b>Summa</b>	<b>754</b>	<b>1 729</b>

Not 19 Periodavgränsningsposter	2020-12-31	2019-12-31
<b>Förutbetalda kostnader</b>		
Förutbetalda hyror	2 549	2 527
Övriga förutbetalda kostnader	14	10
<b>Summa förutbetalda kostnader</b>	<b>2 563</b>	<b>2 537</b>
<b>Upplupna bidragsintäkter</b>		
Upplupna bidragsintäkter från andra myndigheter <i>varav</i>	19 806	12 074
<i>Statens jordbruksverk</i>	14 495	11 775
<i>Övriga statliga myndigheter</i>	5 311	298
Upplupna bidragsintäkter från ickestatliga organisationer eller privatpersoner <i>varav finansiering genom EU-fonder</i>	100	0
<b>Totala upplupna bidragsintäkter</b>	<b>19 906</b>	<b>12 074</b>
Skillnaden består av ökningen mot Jordbruksverket och att 2019 var posten felaktigt för lågt redovisad (motsvarande fel återfinns i posten oförbrukade bidrag).		
<b>Övriga upplupna intäkter</b>	<b>1 810</b>	<b>1 362</b>
<b>Summa periodavgränsningsposter</b>	<b>24 279</b>	<b>15 973</b>

<b>Not 20 Avräkning med statsverket</b>	<b>2020-12-31</b>	<b>2019-12-31</b>
Uppbörd		
<i>Ingående balans</i>	-1 722	-930
Redovisat mot inkomsttitel (-)	-8 994	-8 868
Uppbördsmedel som betalats till icke räntebärande flöde (+)	9 968	8 076
Skulder avseende uppbörd	<b>-748</b>	<b>-1 722</b>
Anslag i icke räntebärande flöde		
Redovisat mot anslag (+)	778	1 823
Medel hänförliga till transfereringar med mera som betalats till icke räntebärande flöde (-)	-778	-1 823
Fordringar/skulder avseende anslag i icke räntebärande flöde	<b>0</b>	<b>0</b>
Anslag i räntebärande flöde		
<i>Ingående balans</i>	3 065	-1 831
Redovisat mot anslag (+)	123 577	112 172
Anslagsmedel som tillförts räntekonto (-)	-120 344	-107 276
Fordringar avseende anslag i räntebärande flöde	<b>6 298</b>	<b>3 065</b>
Övriga fordringar på statens centralkonto		
<i>Ingående balans</i>	73 008	48 925
Inbetalningar i icke räntebärande flöde (+)	249 845	269 384
Utbetalningar i icke räntebärande flöde (-)	-269 836	-239 048
Betalningar hänförliga till anslag och inkomsttitlar (+/-)	-9 190	-6 253
Övriga fordringar på statens centralkonto	<b>43 826</b>	<b>73 008</b>
Summa utgående balans avräkning med statsverket	<b>49 376</b>	<b>74 351</b>

<b>Not 21 Behållning räntekonto i Riksgäldskontoret</b>	<b>2020-12-31</b>	<b>2019-12-31</b>
Räntekonto i Riksgälden	32 353	33 161

Beviljad räntekontokredit (8 000) har inte utnyttjats under 2020 och 2019

<b>Not 22 Övriga tillgodohavanden i Riksgäldskontoret</b>	<b>2020-12-31</b>	<b>2019-12-31</b>
---	-------------------	-------------------

Övriga tillgodohavanden i Riksgälden Deponeringar	410	347
---	-----	-----

Inbetalt belopp under 2020 uppgår till 1 086 (1 104) tkr, medan utbetalt belopp uppgår till 1 023 (1 213) tkr. Den del som ska regleras efter mer än tolv månader är svårbedömd. Utbetalning sker när gäldenären kräver det eller efter dom i tingsrätt. När detta sker är svårt att bedöma varvid Länsstyrelsen väljer att inte ange någon del av posten som kommer regleras efter mer än 12 månader.



Not 23 Myndighetskapital							
	Stat s- kapit al	Don a- tions - kapit al	Balanser ad kapital- förändrin g, anslags- finansier ad verksam het	Balanser ad kapital- förändrin g, avgifts- belagd verksam het	Balanser ad kapital- förändrin g, bidrags- finansier ad verksam het	Kapitalförän dring enligt resultaträkni ng	Sum ma
<b>Utgående balans 2019</b>	133	0	0	463	0	-262	334
<i>varav</i>							
Konst/ Statenskonstråd	133	0	0	0	0	0	133
Avgiftsfinansierad verksamhet och resurssamverkan	0	0	0	193	0	-262	-69
Semesterlöne- och löneskuld	0	0	0	270	0	0	270
<b>Ingående balans 2020</b>	<b>133</b>	<b>0</b>	<b>0</b>	<b>463</b>	<b>0</b>	<b>-262</b>	<b>334</b>
Föregående års kapitalförändring	0	0	0	-262	0	262	0
Årets förändring							
<i>varav</i>							
Avgiftsfinansierad verksamhet och resurssamverkan	0	0	0	0	0	-461	-461
Semesterlöne- och löneskuld	0	0	0	0	0	-270	-270
<b>Summa årets förändring</b>	<b>0</b>	<b>0</b>	<b>0</b>	<b>0</b>	<b>0</b>	<b>-731</b>	<b>-731</b>
<b>Utgående balans 2020</b>	<b>133</b>	<b>0</b>	<b>0</b>	<b>201</b>	<b>0</b>	<b>-731</b>	<b>-397</b>

Not 24 Avsättningar för pensioner och liknande förpliktelser			2020-12-31	2019-12-31
	Ingående avsättningar		39	149
	Årets pensionskostnader		-19	-6
	Årets pensionsutbetalningar		-21	-104
	<b>Utgående avsättning</b>		<b>0</b>	<b>39</b>

Det senaste delpensionsavtalet har löpt ut under 2020.

Not 25	Övriga avsättningar	2020-12-31	2019-12-31
--------	---------------------	------------	------------

**Lokalt omställningsarbete**

Årets förändring	334	296
Utgående balans	1 095	763

**Summa övriga avsättningar**

	1 095	763
--	-------	-----

Under året har 334 tkr i avsättning gjorts och inget har förbrukats av omställningsmedlen. Av avsättningen för lokalt omställningsarbete bedömer Länsstyrelsen att cirka 500 tkr kommer att användas under 2021.

Not 26	Lån i Riksgäldskontoret	2020-12-31	2019-12-31
--------	-------------------------	------------	------------

Ingående balans	4 790	8 785
Under året upptagna lån	3 396	1 213
Årets amorteringar	-4 025	-5 208
<b>Utgående balans</b>	<b>4 162</b>	<b>4 790</b>

Beviljad låneram	10 000	10 000
------------------	--------	--------

Not 27	Kortfristiga skulder till andra myndigheter	2020-12-31	2019-12-31
--------	---	------------	------------

Diverse skulder inkl. leverantörsskulder	1 633	1 178
Lagstadgade arbetsgivaravgifter	3 147	2 799
Mervärdesskatt	383	251
<b>Summa</b>	<b>5 164</b>	<b>4 227</b>

Not 28	Leverantörsskulder	2020-12-31	2019-12-31
--------	--------------------	------------	------------

Leverantörsskulder	5 527	8 599
--------------------	-------	-------

Länsstyrelsen har beslutat att alla fakturor under pandemin ska betalas så fort som möjligt, för att öka företagets likviditet. Detta har lett till att leverantörsskulderna är lägre än 2019.

Not 29	Övriga kortfristiga skulder	2020-12-31	2019-12-31
--------	-----------------------------	------------	------------

Personalens källskatt	2 780	2 482
Övriga kortfristiga skulder	16	9
<b>Summa</b>	<b>2 796</b>	<b>2 491</b>

Not 30	Depositioner	2020-12-31	2019-12-31
	Depositioner	410	1 147
	<p>Inbetalt belopp under 2020 uppgår till 286 (1 104) tkr, medan utbetalt belopp uppgår till 1 023 (1 213) tkr. 2019 fanns en inbetalning avseende 800 tkr felaktigt bokförd som deponerade medel. I denna not har de räknats med som utbetalda, eftersom de har utbetalats under 2020. Den del som ska regleras efter mer än tolv månader är svårbedömd. Utbetalning sker när gäldenären kräver det eller efter dom i tingsrätt. När detta sker är svårt att bedöma varvid Länsstyrelsen väljer att inte ange någon del av posten som kommer regleras efter mer än 12 månader.</p>		
Not 31	Periodavgränsningsposter	2020-12-31	2019-12-31
	Upplupna kostnader		
	Upplupna löner, arvoden inkl social avg	421	435
	Upplupna semesterlöner inkl social avg	12 922	10 642
	Övriga upplupna kostnader	2 647	2 708
	<b>Summa upplupna kostnader</b>	<b>15 990</b>	<b>13 784</b>
	Oförbrukade bidrag från annan myndighet	78 716	91 391
	varav		
	Naturvårdsverket	41 469	57 506
	Havs- och vattenmyndigheten	10 807	14 151
	Myndigheten för samhällsskydd och beredskap	7 906	5 555
	Länsstyrelsen i Örebro län	3 089	4 299
	Statens jordbruksverk	2 326	3 365
	Länsstyrelsen i Skåne län	1 309	939
	Länsstyrelsen i Östergötlands län	1 268	937
	Övriga statliga myndigheter	10 542	4 641
	Oförbrukade bidrag från annan myndighet planeras att användas:		
	- Inom tre månader	2 483	3 321
	- mer än tre månader till ett år	24 836	36 355
	- mer än ett år till tre år	51 397	51 715
	- mer än tre år		
	Oförbrukade bidrag från ickestatliga organisationer eller privatpersoner	3 944	11 320
	varav finansiering genom EU-fonder		
	Life - program för miljö- och klimatpolitik	3 236	753
	YEIP - Innovationsprojekt	4	42
	<b>Summa oförbrukade bidrag</b>	<b>82 660</b>	<b>102 711</b>
	Minskningen av oförbrukade medel avseende Naturvårdsverket består mest av minskning inom efterbehandling av förorenade områden.		
	<b>Summa periodavgränsningsposter</b>	<b>98 650</b>	<b>116 495</b>

## Noter till anslagsredovisning

Belopp i tkr

			Tilldelat Belopp	Utfall
Anslag/Benämning Villkor				
<b>NOT 32</b>	<b>01 05 001 007 Länsstyrelserna m.m., Kalmar län</b>	Anslagskredit	7 220	6 298
		Anslagsbehållning som disponeras, 3 %	3 610	0
		Kredit på räntekonto	8 000	0
		Låneram för anläggningstillgångar	10 000	4 162
		Finansiering av förvaltningskostnader hos Region Kalmar	6 254	6 254
Trots besparingar under det sista kvartalet har länsstyrelsen utnyttjat 6 298 tkr av den utökande anslagskrediten.				
<b>NOT 33</b>	<b>13 01 001 005 Etableringsåtgärder - Information medborgarskaps- ceremonier</b>	Anslagskredit	0	0
		Anslagsbehållning som disponeras	Inget	0
		Anslagsposten får användas för information till kommuner om medborgarskapsceremonier.		
<b>NOT 34</b>	<b>19 01 001 007 Regionala tillväxtåtgärder, Länsstyrelsen Kalmar län</b>	Anslagskredit	66	0
		Anslagsbehållning som disponeras	Inget	0
		Uppföljning och utvärdering	200	0
		Beställningsbemyndigande	1 500	931
För både anslagsutnyttjandet och bemyndigandet gäller att det avser enbart åtaganden gjord 2019 eller tidigare år. Inga nya åtaganden fick ingås 2020. Ingående överföringsbelopp (319 tkr) var felaktigt avrundat och redovisat som 318 tkr i ÅR2019.				

## Landshövdingens underskrift av årsredovisningen

Jag intygar att årsredovisningen ger en rättvisande bild av verksamhetens resultat samt av kostnader, intäkter och myndighetens ekonomiska ställning.

Kalmar den 22 februari 2021



Peter Sandwall

Landshövding Kalmar län

## Bilagor

### Bilaga A. Paragrafer i Förordning (2017:868) med länsstyrelseinstruktion, som redovisas i årsredovisningen

Paragraf	Uppgift / Uppdrag	Avsnitt i årsredovisning
2§ p3	Följa tillståndet i länet	Läget i länet
3§ p1	De allmänna valen	Övrig förvaltnings och trafikföreskrifter
3§ p2	Livsmedelskontroll, djurskydd, allmänna veterinära frågor samt ledning och samordning av åtgärder mot djursjukdomar	Livsmedelskontroll, djurskydd och allmänna veterinära frågor
3§ p3	Regional tillväxt	Regional tillväxt och infrastrukturplanering
3§ p4	Infrastrukturplanering	Regional tillväxt och infrastrukturplanering
3§ p5	Hållbar samhällsplanering och boende	Hållbar samhällsplanering och boende
3§ p6	Energi och klimat	Energi och klimat
3§ p7	Kulturmiljö	Kulturmiljö
3§ p8	Skydd mot olyckor, krisberedskap, civilt försvar och höjd beredskap	Krishantering och skydd mot olyckor
3§ p9	Naturvård, samt miljö- och hälsoskydd	Naturvård, miljöskydd och vattenverksamhet
3§ p10	Lantbruk och landsbygd	Areella näringar
3§ p11	Fiske	Areella näringar
3§ p12	Folkhälsa	Folkhälsa, jämställdhet, integration mm.
3§ p13	Jämställdhet	Folkhälsa, jämställdhet, integration mm.
3§ p14	Integration	Folkhälsa, jämställdhet, integration mm.
4§ p1	Tillsyn över att fastighetsinnehav avvecklas enligt 18 kap. 7§ ärvdabalken	
4§ p2	Barentssamarbetet i Västerbottens och Norrbottens län	Regional tillväxt och infrastrukturplanering
4§ p3	I utpekade län göra de utredningar om det allmänna fiskeintresset som begärs av andra myndigheter i ansökningsmål enligt 22 kap. miljöbalken	Areella näringar
4§ p4	I utpekade län vara förvaltande och attesterande myndighet för vissa program inom EU:s strukturfonder	Regional tillväxt och infrastrukturplanering
4§ p5	I utpekade län vara behörig myndighet enligt lagen (2017:244) om kontroller och inspektioner på plats enligt...	Regional tillväxt och infrastrukturplanering
4§ p6	I utpekade län vara ansvarig för kontroller enligt ...	Regional tillväxt och infrastrukturplanering
5§ p1	Integrering av jämställdhetsperspektiv	Om Länsstyrelsen – integrering av sektorsövergripande områden
5§ p2	Individbaserad statistik med kön som fördelningsgrund	Om Länsstyrelsen – integrering av sektorsövergripande områden
5§ p3	Vid beslut och andra åtgärder som kan röra barn, analysera konsekvenserna och ta särskild hänsyn till	Om Länsstyrelsen – integrering av sektorsövergripande områden

Paragraf	Uppgift / Uppdrag	Avsnitt i årsredovisning
	barns bästa	
5§ p4	Verka för tillgänglighet och delaktighet för personer med funktionsnedsättning	Om Länsstyrelsen – integrering av sektorsövergripande områden
5§ p5	Integrera mänskliga rättigheter genom att belysa, analysera och beakta dem, särskilt skyddet mot diskriminering	Om Länsstyrelsen – integrering av sektorsövergripande områden
5§ p6	Beakta folkhälsomålet i arbetet med bl a regional tillväxt, samhällsplanering, krishantering samt alkohol och tobak	Om Länsstyrelsen – integrering av sektorsövergripande områden
5§ p7	Verka för att förenkla för företag	Om Länsstyrelsen – integrering av sektorsövergripande områden
5§ p8	Samordna arbetet på regional nivå med anpassningen till ett förändrat klimat	Energi och klimat
5§ p9	Verka för att behovet av bostäder tillgodoses	Hållbar samhällsplanering och boende
6§	Verka för att det generationsmål för miljöarbetet och de miljö kvalitetsmål som riksdagen har fastställt nås och ska vid behov föreslå åtgärder för miljöarbetets utveckling	Naturvård, miljöskydd och vattenverksamhet
7§	Geografiskt områdesansvar enligt förordningen (2015:1052)	Krishantering och skydd mot olyckor

## Bilaga B. Regleringsbrevsuppdrag som redovisas i årsredovisningen

Bilagan innehåller åiterrapporteringar och uppdrag som redovisas i årsredovisningen och som framgår i länsstyrelsernas regleringsbrev 2020.

Uppdrag i regleringsbrev 2020	Område	Avsnitt i årsredovisning	Länsstyrelse
Kap 1 A1	Agenda 2030	Om Länsstyrelsen – strategisk styrning och planering/Integrering av sektorsövergripande områden	Alla län
Kap 1 A2	Förorenade områden för bostadsbyggande	Naturvård, miljöskydd och vattenverksamhet	Alla län
Kap 1 A3	Åtgärdssamordning mot övergödning	Naturvård, miljöskydd och vattenverksamhet	Alla län som får bidrag från HaV för åtgärdssamordning och alla län som är vattenmyndigheter
Kap 1 A4	Förebygga introduktion och spridning av invasiva arter	Naturvård, miljöskydd och vattenverksamhet	Alla län
Kap 1 A5	Regionala handlingsplaner för grön infrastruktur	Naturvård, miljöskydd och vattenverksamhet	Alla län
Kap 1 A6	Bevarandeplaner för Natura 2000-områden, omprövning av vattenkraft	Naturvård, miljöskydd och vattenverksamhet	Alla län
Kap 1 A7	Nationella planen för vattenkraft genomförs	Naturvård, miljöskydd och vattenverksamhet	Alla Län
Kap 1 A8	Hantering av EU-stöd, genomförande av Landsbygdsprogrammet och Havs- och fiskeriprogrammet.	Areella näringar	Alla län
Kap 1 A9	EU:s gemensamma jordbrukspolitik	Areella näringar	Alla län
Kap 1 A10	Nationella livsmedelsstrategin	Areella näringar	Alla län
Kap 1 A11	Sammanhållen landsbygdpolitik	Areella näringar	Alla län
Kap 1 A12	Nationella mål för kulturmiljöarbete	Kulturmiljö	Alla län
Kap 1 A13	Länsstrategier för jämställdhetsintegrering internt och i länet redovisning av integrering på myndigheten	Om Länsstyrelsen – Integrering av sektorsövergripande områden	Alla län
	Länsstrategier för jämställdhetsintegrering internt och i länet – redovisning av externt riktad verksamhet	Folkhälsa, jämställdhet, integration mm.	Alla län
Kap 1 A14	Mänskliga rättigheter redovisning av integrering på myndigheten	Om Länsstyrelsen – Integrering av sektorsövergripande områden	Alla län
	Mänskliga rättigheter – redovisning av externt riktad verksamhet	Folkhälsa, jämställdhet, integration mm.	Alla län
Kap 1 B1	Redovisning av 218 jakt och viltvård	Övrig förvaltning och trafikföreskrifter	Alla län
	Regionalt arbete, naturvård, biologisk mångfald, friluftsliv, hotade arter mm. - redovisas inkl 5118 rovdjursförvaltning, men exkl. vht 218* jakt och viltvård	Naturvård, miljöskydd och vattenverksamhet	Alla län
Kap 1 B2	Barents hav	Regional tillväxt och infrastrukturplanering	Norrbottnens och Västerbottnens län
Kap 1 C1	Regionala	Regional tillväxt och	Alla län



Uppdrag i regleringsbrev 2020	Område	Avsnitt i årsredovisning	Länsstyrelse
	strukturfondsprogrammen 2014–2020, samverkande insatser	infrastrukturplanering	
Kap 1 C2	Tilldelning av medel från anslag 1:1 regionala tillväxtåtgärder	Regional tillväxt och infrastrukturplanering	Alla län
Kap 1 C3	Omarrondering i Dalarnas län	Areella näringar	Dalarnas län
Kap 1 C4	Förenklingsarbete - underlätta för företag	Om Länsstyrelsen – Integrering av sektorsövergripande områden	Alla län
Kap 1 D2	Måluppfyllelse - kontrollplan livsmedelkedjan, kommunernas livsmedelskontroll	Livsmedelskontroll, djurskydd och allmänna veterinära frågor	Alla län
Kap 1 D3	Livsmedels- och foderkontrollen i primärproduktion	Livsmedelskontroll, djurskydd och allmänna veterinära frågor	Alla län, samordnas av Norrbottens län
Kap 1 D4	Operativ tillsyn om transport av avfall	Naturvård, miljöskydd och vattenverksamhet	Gävleborgs, Norrbottens, Stockholms, Skånes och Västra Götalands län
Kap 1 D6	Hanteringen av markärenden ovanför odlingsgränsen och på renbetesmark	Areella näringar	Jämtlands, Västerbottens och Norrbottens län
Kap 1 D7	En hållbar rennäring och en gynnsambevarandestatus för stora rovdjur	Areella näringar	Dalarnas, Västernorrlands, Jämtlands, Västerbottens och Norrbottens län
Kap 1 D8	Långsiktigt hållbar rennäring	Areella näringar	Berörda län
Kap 1 D9	Skada på fisk och fiskeredskap - ersättning	Areella näringar	Alla län till HaV
Kap 1 D10	Skada av vilt och ersättning för skada av vilt på annat än renar, fisk och fiskeredskap	Övrig förvaltning och trafikföreskrifter	Alla län
Kap 3 B5	Samverkansråd vid Statens kulturråd	Kulturmiljö	Hallands län
Kap 3 B7	Civilt försvar (eller i särskild ordning)	Krishantering och skydd mot olyckor	Alla län
Kap 3 B9	Stödja kommunernas beredskapsplanering av det civila försvaret (eller i särskild ordning)	Krishantering och skydd mot olyckor	Alla län
Kap 3 B17	Anvisningsmodell för ensamkommande barn - nyanlända	Folkhälsa, jämställdhet, integration mm	Alla län
Kap 3 E4	ÅR i enhetlig struktur, redovisning av statistik enligt VÅS m.m.	Året i siffror	Alla län



## Bilaga D. Regleringsbrevsuppdrag som redovisas i särskild ordning

Bilagan innehåller regleringsbrevsuppdrag i länsstyrelsernas regleringsbrev 2020 som redovisas i särskild ordning. Förteckningen är kompletterad med uppdrag från tidigare regleringsbrev, som redovisas i särskild ordning under 2020.

Uppdrag ur 2020 års regleringsbrev			
Uppdrag i regleringsbrev	Rapporteringsdatum	Rapporterat till	Länsstyrelsens diarienummer
1 D1 Utvecklingsarbete tillsyn	2021-06-01	Finansdepartementet	
1 D5 Alkohol/livsmedelskontroll - digital inhämtning av uppgifter från företag	2021-06-01	Näringsdepartementet	
3 A1 Energi- och klimatstrategier	2021-01-31	Länsstyrelsen Dalarna	
3 A2 Integrering av klimat och energimål	2021-01-31	Länsstyrelsen Dalarna	
3 A3 Skydd av dricksvatten	2021-03-01	Länsstyrelsen i Kalmar län redovisar samlat till Miljödepartementet	<b>513-11380-2020</b>
3 A4 Åtgärder havs- och vattenmiljö	2021-02-15	Länsstyrelsen i Västernorrlands län redovisar samlat till HaV med kopia till Miljödepartementet	
3 A5 Restaurering o anläggning våtmark	2021-02-15	Länsstyrelsen i Gotlands län redovisar samlat till Miljödepartementet	
3 A6 Skydd av tätortsnära natur	2020-09-30	Länsstyrelserna i Stockholm, Skåne och Västra Götaland redovisar till Miljödepartementet	
3 A7 Friluftslivspolitiken	2021-02-15	Naturvårdsverket med kopia till Miljödepartementet	
3 A8 Skydd, skötsel och förvaltning av värdefulla naturområden, arter mm	2021-02-15	Naturvårdsverket och HaV med kopia till Miljödepartementet	
3 A9 Strandskyddsärenden, statistik	2021-02-15	Naturvårdsverket med kopia till Miljödepartementet	
3 A10 Kostnader EU-stöd	2020-02-01	Jordbruksverket med kopia till Näringsdepartementet	
3 A11 Vilda pollinatörer i landskapet	2021-02-15	Naturvårdsverket med kopia till Miljödepartementet	<b>511-3038-2020</b>
3 B1 Kartläggning av statlig närvaro och service	2020-12-31	Finansdepartementet	
3 B2 Handläggningstider överklagade beslut om lov	2021-02-26	Boverket kopia till Finansdepartementet	<b>403-11423-2020</b>
3 B3 Motverka vräkning av barnfamiljer	2021-06-15	Boverket kopia till Finansdepartementet	
3 B4 Utveckling av handläggningstider förprovning djurstallar, samråd, och provning miljöfarlig verksamhet	2021-03-31	Näringsdepartementet	
3 B6 Främja kulturmiljöstrategier	2021-06-30	Kulturdepartementet	
3 B7 Civilt försvar		Redovisas enligt planeringsanvisningar JU 2015/09669/SSK	
3 B8 Krisberedskap och höjd beredskap	2020-10-31	MSB med kopia till Justitiedepartementet	
3 B9 Beredskapsplanering		Redovisas enligt planeringsanvisningar JU 2015/09669/SSK	

<b>Uppdrag ur 2020 års regleringsbrev</b>			
3 B10 Granbarkborrar	2020-12-01	Näringsdepartementet	<b>512-10522-2020</b>
3 B11 Förebygga och bekämpa hedersrelaterat våld	2021-03-26	Länsstyrelsen i Östergötlands län redovisar till Arbetsmarknadsdepartementet	
3 B12 Föräldraskapsstöd		Redovisas till Socialdepartementet enligt anvisningar i uppdrag Fi 2018/03219/SFÖ m fl	<b>821-11430-2020</b>
3 B13 Praktisk tillämpning av barns rättigheter i kommuner och regioner	2021-07-01 2020-03-01	Länsstyrelsen i Dalarnas län redovisar samlad slutredovisning till Arbetsmarknadsdepartementet Delredovisning	
3 B14 Spelmissbruk	2021-03-31	Socialdepartementet	<b>700-1264-2021</b>
3 B15 Utsatta EU-medborgare	2021-01-31	Länsstyrelsen i Stockholms län redovisar samlat till Socialdepartementet	
3 B16 Lägesbild nyanlända och asylsökande	2021-03-01	Länsstyrelsen i Kalmar län redovisar samlat till Arbetsmarknadsdepartementet	<b>851-154-2021</b>
3 B18 Beredskap och mottagningskapacitet nyanlända	2021-03-01	Länsstyrelsen i Kalmar län redovisar samlat till Arbetsmarknadsdepartementet	<b>851-155-2021</b>
3 B19 Beredskap och mottagningskapacitet ensamkommande barn och unga	2021-03-01	Länsstyrelsen i Kalmar län redovisar samlat till Arbetsmarknadsdepartementet	<b>851-158-2021</b>
3 B20 Insatser för asylsökande	2021-03-01	Länsstyrelsen i Kalmar län redovisar samlat till Arbetsmarknadsdepartementet	<b>851-159-2021</b>
3 B21 Utbildningsmaterial Västra Götaland	2021-03-01	Länsstyrelsen i Västra Götalands län rapporterar till Arbetsmarknadsdepartementet	
3 B22 Ersättning enligt §§ 37 o 37a (2010:1122)	2021-03-01	Länsstyrelsen i Kalmar län redovisar samlat till Arbetsmarknadsdepartementet	<b>851-161-2021</b>
3 B23 Redovisning enligt förordning (2010:1138) om samhällsorientering	2021-03-01	Länsstyrelsen i Kalmar län redovisar samlat till Arbetsmarknadsdepartementet	<b>851-163-2021</b>
3 B24 Redovisning om portalen informationsverige.se	2021-03-01	Länsstyrelsen i Västra Götalands län redovisar till Arbetsmarknadsdepartementet	
3 B25 Nationella minoriteter och minoritetsspråk	2020-11-13	Lst Stockholms län och Sametinget med kopia till Kulturdepartementet	
3 B26 Minoritetspolitikens mål	2021-04-06	Länsstyrelsen i Stockholms län redovisar samlat till Kulturdepartementet	
3 B27 Informationssäkerhetsarbete	2020-09-15	Finansdepartementet	
3 B28 Aktiviteter på demokratiområdet	2021-03-01	Länsstyrelsen i Jönköpings län redovisar samlat till Kulturdepartementet	
3 C1 Bredband	2021-01-29	Länsstyrelsen Dalarna redovisar samlat till PTS med kopia Infrastrukturdepartementet	
3 C2 Grundläggande betaltjänster	2020-12-01	Infrastrukturdepartementet	
3 C3 Prognoser Tillväxtverket användning 19 1:1		Redovisas till Tillväxtverket enligt anvisningar	
3 C4 Fisketillsyn	2021-02-01	HaV med kopia Näringsdepartementet	
3 C5 Mäns våld mot kvinnor, hedersrelaterat våld m.m.	2021-03-12	Länsstyrelsen i Örebro län redovisar samlat till Arbetsmarknadsdepartementet	
3 C6 Territoriella program Nord	2020-04-02	Tillväxtverket kopia	

<b>Uppdrag ur 2020 års regleringsbrev</b>			
2014–2020, medfinansieringen		Näringsdepartementet	
3 C7 Territoriella program Nord 2014–2020, beslutade och betalade EU-medel	2020-04-02	Tillväxtverket kopia Näringsdepartementet	
3 D1 Goda exempel samordning kommunal tillsyn	2021-09-01	Boverket kopia till Finansdepartementet	
3 D2 Hinder för digital detaljplaneprocess	2021-09-01	Boverket kopia till Finansdepartementet	
3 D3 Tillsynsvägledning enskilda avlopp	2021-02-15	HaV med kopia Miljödepartementet	
3 D4 Kommunal samverkan kontroll enligt Livsmedelslagen m.m.	2020-12-31	Miljödepartementet och Näringsdepartementet	
3 D5 Utvärdering Sevesotillsyn	2020-10-01	MSB med kopia Justitiedepartementet	<b>458-11370-2020</b>
3 D6 Utveckling tillsyn enligt MB	2021-02-15	Naturvårdsverket kopia Miljödepartementet.	
3 D7 Stöd vatten- och avloppsplaner	2021-02-15	HaV kopia Miljödepartementet	
3 E1 Prognoser Hermes – förvaltningsanslag	2020-02-10 2020-05-04 2020-07-27 2020-10-23	ESV (HERMES)	
3 E2 Prognoser Hermes - Utgiftsområde 19 anslag 1:1	2020-02-10 2020-05-04 2020-07-27 2020-10-23	ESV (HERMES)	
3 E3 Indelning avgiftsbelagd verksamhet	2020-10-07	Finansdepartementet	
3 E4 Redovisa statistik inom naturvård samt miljö- och hälsoskydd	2020-03-15	Miljödepartementet	
3 E5 Resultatredovisningens tabeller till Örebro	2020-02-22	Länsstyrelsen i Örebro län	
3 E5 Resultatredovisningens tabeller till Örebro	2021-02-22	Redovisning Länsstyrelsen i Örebro län enligt anvisningar	

<b>Uppdrag ur 2019 års regleringsbrev som rapporterats 2020</b>			
Uppdrag i regleringsbrev	Rapporteringsdatum	Rapporterat till	Länsstyrelsens diarienummer
3.3.a Projekt för datainsamling	2020-10-30	Länsstyrelsen i Södermanlands län redovisar till Finansdepartementet	
3.6 Skydd mot olyckor, krisberedskap och civilt försvar – vidtagna åtgärder och övningar	2020-05-31	Justitiedepartementet	
3.7 Kulturmiljö och kulturmiljövärden i lokala plan-, bygg- och bostadsprocesser	2020-01-31	Kulturdepartementet	
3.9 Minoritetspolitik	2020-04-06	Länsstyrelsen i Stockholms län redovisar samlat till Kulturdepartementet	
3.10 Regionalt arbete inom energiomställning och minskad klimatpåverkan	2020-01-31	Länsstyrelsen Dalarnas län	
	2020-02-22	Länsstyrelsen i dalarnas län redovisar samlat till Naturvårdsverket	
3.11 Tillsyn enligt Miljöbalken	2020-02-15	Naturvårdsverket	
3.12 Tillsynsvägledning av enskilda avlopp	2020-02-15	Havs- och vattenmyndigheten	
3.13 Efterbehandling av förorenade områden	2020-02-15	Naturvårdsverket	
3.14 Strategiskt VA-arbete	2020-02-22	Havs- och vattenmyndigheten	
3.19 Havs- och vattenmiljö	2020-02-15	Havs- och vattenmyndigheten	
3.20 Översyn av vattenförekomster	2020-02-28	Miljö- och energidepartementet	
3.21 Strandskydd	2020-02-15	Naturvårdsverket	
3.22 Friluftslivspolitiken	2020-02-15	Naturvårdsverket	
3.24 Effektivare administration av jordbruks- och landsbygdsstöd	2020-02-28	Länsstyrelsen i Örebro län redovisar till Näringsdepartementet	
3.25 Tillsyn över djurhälsopersonal	2020-02-01	Statens jordbruksverk	
3.26 Övertagande av uppgifter på djurområdet	2020-02-01	Länsstyrelsen i Norrbottens län redovisar samlat till Näringsdepartementet	
3.28 Infrastrukturplanering	2020-01-31	Post- och telestyrelsen	
3.36 Förenkla för företag	2020-03-31	Länsstyrelsen i Kronobergs län redovisar samlat till Näringsdepartementet	
3.37 Plan- och byggverksamhet	2020-01-31	Boverket	
3.39 Överklagande enligt plan- och bygglagstiftningen	2020-02-28	Boverket	
3.42 Samordning av tidiga insatser för asylsökande	2020-02-28	Länsstyrelsen i Jönköpings län redovisar samlat till Arbetsmarknadsdepartementet	
3.43 Statsbidrag till verksamheter för asylsökande m. fl.	2020-02-28	Länsstyrelsen i Jönköpings län redovisar samlat till Arbetsmarknadsdepartementet	
3.44 kommunernas beredskap och mottagningskapacitet	2020-02-28	Länsstyrelsen i Jönköpings län redovisar samlat till Arbetsmarknadsdepartementet	
3.45 Fördelning av medel för kommunersättning och etableringsåtgärder	2020-02-28	Länsstyrelsen i Jönköpings län redovisar samlat till Arbetsmarknadsdepartementet	
3.46 Samhällsorientering för vissa nyanlända invandrare	2020-02-28	Länsstyrelsen i Jönköpings län redovisar samlat till Arbetsmarknadsdepartementet	
3.47 Portalen	2020-02-28	Länsstyrelsen i Västra Götalands län	

<b>Uppdrag ur 2019 års regleringsbrev som rapporterats 2020</b>			
www.informationssverige.se		redovisar till Arbetsmarknadsdepartementet	
3.48 Ensamkommande asylsökande barn	2020-02-28	Länsstyrelsen i Jönköpings län redovisar samlat till Arbetsmarknadsdepartementet	
3.49 ANDT-samordning	2020-01-31	Länsstyrelsen i Västra Götalands län redovisar samlat till Folkhälsomyndigheten	
3.50 Förstärkt alkohol- och tobakstillsyn		Länsstyrelserna ska lämna samlad redovisning till Folkhälsomyndigheten enligt anvisningar i uppdrag (S2016/01458/FS) Örebro län?	
3.51 Spelmissbruk	2020-02-15	Länsstyrelsen i Västra Götalands län redovisar samlat till Socialdepartementet	
3.54 Mäns våld mot kvinnor	2020-03-31	Socialdepartementet	
	2020-03-31	Socialdepartementet	
3.55 Hedersrelaterat våld och förtryck	2020-03-31	Länsstyrelsen i Östergötlands län redovisar till Socialdepartementet	
3.56 Utsatta EU-medborgare	2020-01-31	Länsstyrelsen i Stockholms län redovisar samlat till Socialdepartementet	



Länsstyrelsen  
Kalmar län

[www.lansstyrelsen.se/kalmar](http://www.lansstyrelsen.se/kalmar)