

ÅRSREDOVISNING 2019



Länsstyrelsen – en samlande kraft

Sverige är indelat i 21 län och varje län har en länsstyrelse och en landshövding. Länsstyrelsen är regeringens ombud i länet och ska både förverkliga den nationella politiken och samtidigt ta hänsyn till regionala förhållanden och förutsättningar. Länsstyrelsen är alltså en viktig länk mellan länets kommuner och dess invånare å ena sidan och regeringen, riksdagen och de centrala myndigheterna å den andra sidan

Titel: Länsstyrelsen i Kronobergs län Årsredovisning 2019

Författare: Länsstyrelsen i Kronobergs län

Diarienummer: 106-990-20

Innehåll

Landshövdingen har ordet	5
Organisation 2019.....	7
Länsstyrelseinstruktionen §2: Vårt uppdrag	8
Länsstyrelseinstruktion 3 §: Vår verksamhet	11
Länsstyrelseinstruktion 4§: Läns specifika uppgifter	50
Länsstyrelseinstruktion 5§: Sektorsövergripande uppgifter.....	51
Länsstyrelseinstruktion 6§: Miljöarbete	63
Länsstyrelseinstruktion 7§: Samhällsskydd och beredskap.....	65
Övrig verksamhet.....	67
Finansdepartementet	72
Justitiedepartementet.....	76
Kulturdepartementet	78
Miljö- och energidepartementet.....	81
Näringsdepartementet.....	82
Socialdepartementet	103
Tabeller enligt bilaga 2 till regleringsbrev.....	106
Annat beslut från regeringen.....	109
Året i siffror	111
Övriga återrapporteringskrav	125
Information av väsentlig betydelse.....	128
Resultaträkning.....	130
Balansräkning	131
Anslagsredovisning.....	132
Tilläggsupplysningar och noter	134
Sammanställning över väsentliga uppgifter.....	153
Landshövdingens underskrift av årsredovisningen 2019.....	155

LANDSHÖVDINGEN HAR ORDET

Jag vill inleda med att rikta ett varmt tack till Ingrid Burman som varit en uppskattad landshövding för Kronobergs län fram till sista oktober 2019 och till Kristina Zetterström som varit vikarierande landshövding till sista januari 2020. I skrivande stund har jag nyligen tagit över landshövdingenrollen och ser med glädje och intresse fram emot att få fortsätta utveckla länet tillsammans med Länsstyrelsens kompetenta och engagerade medarbetare.

Jag ser också fram emot att vara en del av den samverkan mellan kommuner, Region Kronoberg, näringslivet och civilsamhället som jag vet präglar Kronobergs län, en samverkan som ytterligare intensifierats under året som gått. Ett gott exempel på detta är den överenskommelse som tagits fram mellan oss och Region Kronoberg som ska stärka och tydliggöra vårt gemensamma arbete. Ett annat är Länsstyrelsens företagsfrukostar tillsammans med länets innovativa näringsliv och kommuner. Vi har även utvecklat vårt samarbete med den idéburna sektorn, både inom integrationsområdet och inom det civila försvaret.

Länsstyrelsens tre fokusområden under året har varit just civil beredskap och säkerhet, ett hållbart boende för alla och jämställdhet. Inom *civil beredskap* har vi tillsammans med kommunerna diskuterat hur vi ska kunna minska den påverkan som såväl torka som översvämningar kan ha på samhället. Vår regionala livsmedelsstrategi, med fokus på produktion och förädling av jordbruksprodukter samt lokal handel och konsumtion har stor betydelse för länets beredskap. Länsstyrelsens interna säkerhetsarbete har också stärkts.

För länets fortsatta utveckling är det viktigt att det erbjuds ett *hållbart boende* för alla. Länsstyrelsens arbetssätt med tidiga dialoger med kommunerna och vår tvärsektoriella samverkan kring planärenden har bidragit till goda boendemiljöer, även i de mindre kommunerna. Ett föredömligt effektivt och samordnat arbete för att sanera ett tidigare glasbruksområde har möjliggjort bostadsbyggande på ett attraktivt område i Hovmantorp.

Inom arbetet med uppbyggnaden av civilt försvar och totalförvarsövningen har vi från början inkluderat *jämställdhet* och mänskliga rättigheter. Vårt arbete har gett ett positivt resultat, vilket vi också fick kvitto på vid vårens myndighetsdialog. Då vi fick återkoppling från regeringen. En utmaning som vi arbetar vidare med är att få en mer jämställd viltförvaltning. Även om Kronoberg redan idag har landets mest jämställda viltförvaltning är tyvärr den kvinnliga andelen väldigt låg.

Något som jag är särskilt stolt över är det arbete Länsstyrelsen gjort som pilotlän för Resurscentrum heder, som startar upp i början av 2020. Syftet är att motarbeta hedersrelaterat våld och förtryck. Samtliga huvudaktörer samlades snabbt kring uppdraget och har bidragit aktivt till processen. Nu finns en huvudman, två anställda samordnare, en organisationstillhörighet och ett koncept redo att starta upp. Vi på Länsstyrelsen ser fram emot att stödja utvecklingen även under 2020.

Frivillighet och samarbete är grunden när vi skyddar länets mest värdefulla naturområden. Jag kan med glädje konstatera att vi under året har fattat tio beslut om att bilda nya eller utöka och stärka skyddet i befintliga natur- och kulturresevat.

Jag är också glad att vi inom djurskydd uppnått samtliga mål inom den nationella kontrollplanen för livsmedelskedjan. Det är vi en av få länsstyrelser som klarat av.

Kronoberg har nu under ett års tid, via Telefonistorganisationen, ansvarat för och drivit den länsstyrelsegemensamma kundsupporten för jordbrukarstöd. Effektiviseringen är påtaglig då denna första linjens kundsupport under de tre sommar-månaderna tog emot nittio procent av de samtal som kom in till landets samtliga länsstyrelser.

EU-valet genomfördes i maj, efter väl genomförd planering här, liksom samverkan mellan länsstyrelserna. Jag vill särskilt lyfta denna viktiga del av vårt demokratiska uppdrag.

Tack alla ni som har arbetat för länets utveckling under året.



Maria Arnholm
Landshövding i Kronobergs län

ORGANISATION 2019

Länsstyrelsens organisation per 31 december 2019.

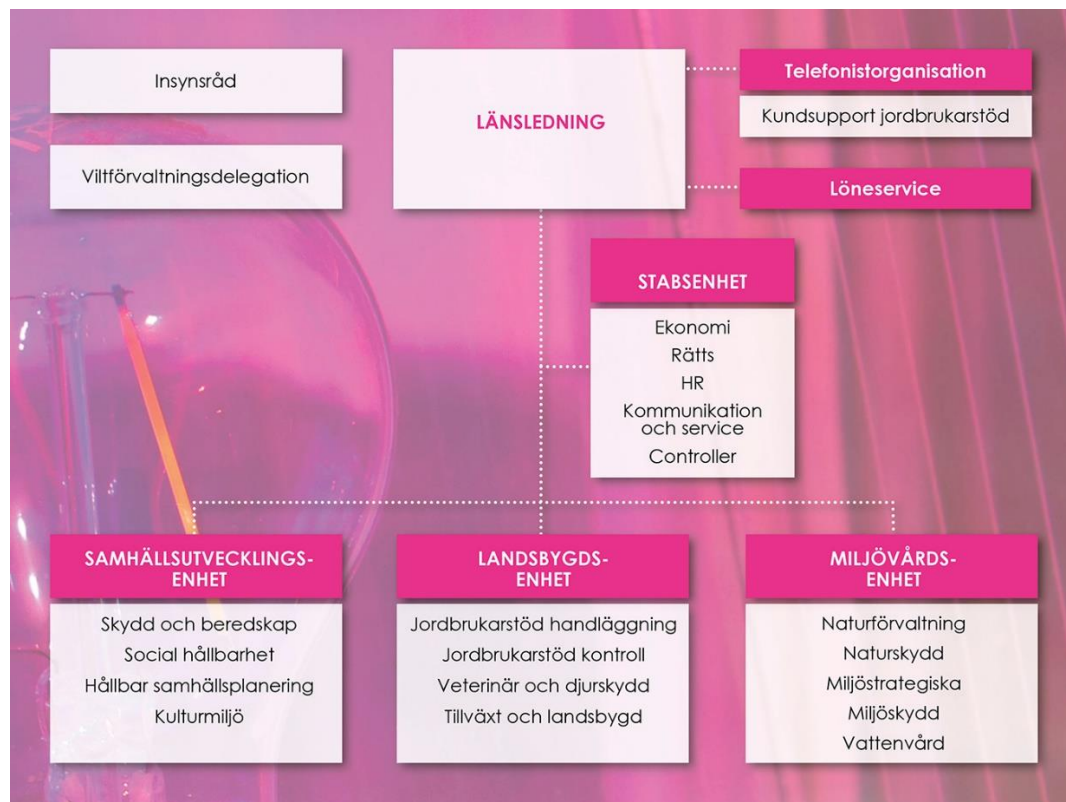

Ledningsförändringar under 2019

Under året har landshövding Ingrid Burman gått i pension och länsrådet Anders Flanking blivit utnämnt till landshövding i Gotlands län. Som ersättare för Anders Flanking utsågs Kristina Zetterström till vikarierande länsråd. När Ingrid Burman gick i pension utsågs Kristina Zetterström till vikarierande landshövding och Stefan Carlsson till vikarierande länsråd.

I övrigt har inga stora organisations- eller verksamhetsförändringar skett under året.

LÄNSSTYRELSEINSTRUKTIONEN §2: VÅRT UPPDRAG

Länsstyrelsen ska

- 1. Verka för att nationella mål får genomslag i länet samtidigt som hänsyn ska tas till regionala förhållanden och förutsättningar.*
- 2. utifrån ett statligt helhetsperspektiv arbeta sektorsövergripande och inom myndighetens ansvarsområde samordna olika samhällsintressen och statliga myndigheters insatser.*
- 3. främja länets utveckling och noga följa tillståndet i länet samt underrätta regeringen om dels det som är särskilt viktigt för regeringen att ha vetskap om, dels händelser som inträffat i länet.*
- 4. Inom sin verksamhet främja samverkan mellan kommuner, landsting, statliga myndigheter och andra relevanta aktörer i länet, och*
- 5. ansvara för de tillsynsuppgifter som riksdagen eller regeringen har ålagt den.*

Länets strategiska regionala överenskommelse inom integration (SÖK) kommer att signeras i vår. Redan 2018 började processen, under 2019 färdigställdes arbetet och i början av 2020 kommer formellt underskrivande ske. Syftet är att de aktörer som har ansvar inom integration tillsammans bättre ska skapa förutsättningar för asylsökandes och nyanländas mottagande och etablering. Med det menas att individens resurser tillvaratas och ger en mångfald som bidrar till individens och samhällets behov. Överenskommelsen är brett förankrad. De aktörer som deltagit i arbetet i styrgrupp och/eller arbetsgrupp är Länsstyrelsen, Region Kronoberg, Arbetsförmedlingen, Migrationsverket, Försäkringskassan, Linnéuniversitetet, Samordningsförbunden och samtliga kommuner. Utöver detta har många dialoger och workshops genomförts under 2019 med brett deltagande.

Innovativ sanering innebär samverkan över alla nivåer, såväl geografiska som organisatoriska gränser. Målet är att sanera Glasriket från miljögifter i en så hög takt som möjligt, med en cirkulär ekonomi, där glaskross tas tillvara istället för att deponeras. Länsstyrelsen har lett det långsiktiga arbete som under 2019 har resulterat i att de fyra kommunerna Emmaboda, Lessebo, Nybro och Uppvidinge har hittat nya former för samarbete. Under 2020 kommer de att anställa en gemensam samordnare för saneringen, vilket visar hur viktig saneringen är för kommunernas utveckling. Länsstyrelserna och Sveriges geologiska undersökning (SGU) utvecklar gemensamma arbetsformer med en helhetssyn på Glasriket.

Inom det brottsförebyggande området, under namnet ”Kronobergs län tillsammans mot brott”, har ett nätverk bildats med syfte att statliga myndigheter ska kunna stärka varandra i arbetet. I nätverket genomförs två till fyra myndighetsgemensamma insatser för att upptäcka, förebygga och förhindra brottslig verksamhet. I detta arbete har också Kronoberg och Kalmar samverkat och stöttat varandra både gällande nätverket och insatser. Under 2019 genomfördes två samlade insatser, en med målgrupp tobaksförsäljare och en med målgrupp skönhetssalonger, med mycket goda resultat.

Länets nya åtgärdsprogram för miljömål, ”Vägen framåt”, har tagits fram i bred samverkan och visar Kronobergs miljöfokus till 2025. Syftet är att engagera fler

aktörer att bidra till våra gemensamma miljömål. Programmet tydliggör hur de kan bidra. Förhoppningen är att Vägen framåt med sina 38 definierade åtgärder ska stimulera och stödja det gemensamma arbetet för att uppnå länets miljömål.

Det regionala projektet Samplanering Kronoberg handlar om att ta det regionala planeringsarbetet till en annan nivå, med helhetssyn, där samtliga berörda aktörer samspelar bättre och drar åt samma håll. Här testas nya arbetsformer och strukturer utvecklas för att detta ska kunna ske i praktiken. Projektet ska skapa hållbara livsmiljöer i hela länet genom stärkt och långsiktig samplanering. Målgruppen för projektet är de aktörer som arbetar med samhällsplanering i Kronobergs län, främst planerare i kommuner, region, länsstyrelse och Trafikverket men också landsbygds- och näringslivsutvecklare samt tjänstepersoner inom kulturmiljö. Projektet har resulterat i ett förslag på dialogforum mellan berörda aktörer, ett webb-baserat verktyg för planeringsunderlag, en integrerad landskapskaraktärsanalys, en kulturgeografisk analys samt en framtidsanalys.

Under Länsstyrelsens årliga kontroll- och tillsynsvecka genomfördes 238 kontroll- och tillsynsinsatser. Kontroller och tillsyn ger Länsstyrelsen möjlighet att se till att lagar och regler följs men de är också en möjlighet att sprida kunskap till länets invånare och aktörer om vårt uppdrag som tillsynsmyndighet. Arbetet innebär även att stötta och ge råd för att hjälpa verksamheter att utvecklas. Länsstyrelsens valda tema för veckan var klarspråk. Alla inblandade uppmanades att tänka extra på hur de uttryckte sig både i tal och i skrift. Ett begripligt språk är nödvändigt för att dialogen mellan myndigheten och medborgaren ska fungera. Under veckan gjordes även tillsyn av vattenskoter, i ett nytt samarbete med lokalpolisen i Växjö och sjöpolisen polisregion väst.

Arbetet med vattenkraftverk och de nya miljökraven har inneburit både utmaningar och möjligheter. Vi har bjudit in damm- och kraftverksägare till ett möte för att diskutera hur vi ska kunna värna både miljön, elproduktionen och värdefulla kulturmiljöer. Den nationella planen bidrar till en bättre samordning av arbetet.

En avsiktsförklaring för att arbeta för ett Kunskapscenter Huseby Från skog till hav har skrivits under av bland andra före detta landshövding Ingrid Burman och VD för Huseby Bruk. Övriga som skrivit under avsiktsförklaringen är Region Kronoberg, Alvesta kommun, Växjö kommun, Linnéuniversitetet, Skogsstyrelsen och Tekniska museet.

Andra aktiviteter som Länsstyrelsen arrangerat är:

- en välbesökt föreläsning med Per Isedal om arbete med våldsutövare och konsekvenser för de professionella. Föreläsningen arrangerades tillsammans med länsstyrelserna i Blekinge, Kalmar, Halland och Jönköping
- en konferens om tillgänglighet – Samhällsplanering för alla! Målgrupp var förtroendevalda och tjänstepersoner inom byggnadsnämnder/förvaltningar och tillgänglighetsråd
- kulturmiljödagen, som genomfördes för första gången, men kommer att bli årlig. Dagen är ett forum för samtal och inspiration om kulturmiljöer

- MAT 2019, den stora matmässan i Kronoberg, där Länsstyrelsen informerade om klimatsmart viltkött i storköken
- samhällsutvecklingsforum där årets fokus var hur vi bygger, utvecklar och förnyar bostadsplaneringen utifrån perspektiven trygghet och förebyggande av brott
- södra Sveriges största konferens om narkotika med länsstyrelserna i Kronobergs, Jönköpings, Kalmar, Blekinge och Hallands län samt Polisen som arrangörer
- expertmingel med företagare på Residenset
- forskarfrukost på Residenset innan forskarna åker ut för att möta länets elever på skolorna inom arbetet Mot Nya Höjder
- regelbundna möten med statliga myndigheter och länets riksdagsledamöter.

Samlad bedömning av resultat

Länsstyrelsen i Kronobergs län arbetar ständigt för att utveckla länet och arbeta sektorsövergripande. Vi samverkar med både privata och offentliga aktörer för att de nationella målen ska få genomslag regionalt. Den årliga tillsynsveckan är ett viktigt verktyg för oss att visa på betydelsen av en god tillsyn för att länet ska kunna utvecklas på ett hållbart sätt.

Resultatbedömning: Otillfredsställande Utvecklingsbehov Gott Utmärkt

LÄNSSTYRELSEINSTRUKTION 3 §: VÅR VERKSAMHET

Länsstyrelsen har uppgifter i fråga om

1. de allmänna valen,
2. livsmedelskontroll, djurskydd, allmänna veterinära frågor samt ledning och samordning av åtgärder mot djursjukdomar,
3. regional tillväxt,
4. infrastrukturplanering,
5. hållbar samhällsplanering och boende,
6. energi och klimat,
7. kulturmiljö,
8. skydd mot olyckor, krisberedskap, civilt försvar och höjd beredskap,
9. naturvård, samt miljö- och hälsoskydd,
10. lantbruk och landsbygd,
11. fiske,
12. folkhälsa,
13. jämställdhet, och
14. integration.

1. DE ALLMÄNNA VALEN

Valet till Europaparlamentet har genomförts och rösträkningsarbetet gick enligt plan. Länsstyrelsen kunde redovisa resultat av räkningen i tid. Under första delen av året intensifierades arbetet inför valet. I januari hölls en träff med kommunernas valhandläggare för informationsutbyte. I februari genomförde Länsstyrelsen en heldagsutbildning för länets samtliga valnämnder. Under dagen behandlades bland annat nyheter i vallagen, rollfördelning och praktiska frågor. Utbildningens syfte var att stärka kunskaperna i valfrågor och säkerhet i samband med val.

Länsstyrelserna har gemensamt tagit fram nya rutiner för säkerhet, rösträkning och kontroll. Kronoberg har därefter gjort anpassade lokala rutiner inom dessa områden. Vi har utgått från vår risk- och sårbarhetsanalys i säkerhetsarbetet. Länsstyrelsen har deltagit i flera träffar med andra länsstyrelser och Valmyndigheten för att hålla oss uppdaterade och nå en likriktad hantering av valfrågor.

Syftet med insatserna har varit att säkerställa att valet 2019 genomfördes på ett korrekt, säkert och öppet sätt. Länsstyrelsens budskap har varit att Sverige har ett robust valsysteem som är decentraliserat, manuellt och transparent.

Liksom föregående år har Länsstyrelsen hjälpt Valmyndigheten att under valnatten ta emot telefonsamtal från valdistrikten som rapporterar det preliminära resultatet. Vi var en av de länsstyrelser i Sverige som åtog oss att även hjälpa en annan länsstyrelse under valnatten. Länsstyrelsen hade sammanlagt en bemanning av 17 personer under natten.

Resultatmått och resultatanalys – De allmänna valen

För att säkerställa arbetets kvalitet och säkerhet har Länsstyrelsen medvetet valt att använda sig av övervägande delen internt anställda för valarbetet. Länsstyrelsen fick inte full ersättning för de kostnader vi hade för till exempel tillfälligt anställda

valarbetare och för valnattsarbetet. Beskedet om att Länsstyrelsen inte skulle få alla kostnader ersatta kom efter att valarbetet var genomfört. Länsstyrelsen hade därför inte möjlighet att anpassa arbete och bemanning till de nya förhållandena. Underskottet har tagits från förvaltningsanslag avsatt för andra verksamhetsområden.

De allmänna valen (verksamhet 201*)	2019	2018	2017
Årsarbetskrafter män	0,2	0,3	0,0
Årsarbetskrafter kvinnor	0,8	1,5	0,3
Verksamhetskostnad inkl. OH (tkr) totalt	1 032	2 368	324
Antal ärenden, inkomna och upprättade	79	68	51
Antal beslutade ärenden	83	64	51
Antal ej beslutade ärenden äldre än två år	0	0	0
Lämnade bidrag där Länsstyrelsen gör utbetalningen (tkr)	0	0	0

Ärendena i tabellen ovan är endast de som registrerats i Länsstyrelsens diarieförings-system. Utöver dessa hanterades från mitten av mars till slutet av april 455 stycken anmälningar om till- eller utträde ur röstlängden från unionsmedborgare. Dessa ärenden hålls ordnade utanför diarieföringsystemet och syns därför inte i ärendestatistiken. Länsstyrelsen har under året avslutat alla ärenden som hör till valet.

Samlad bedömning av resultat

Valet är genomfört. Rösträkningsarbetet gick enligt plan och resultaten av räkningen kunde redovisas i tid. Inga incidenter inträffade.

Resultatbedömning: Otillfredsställande Utvecklingsbehov Gott Utmärkt

2. LIVSMEDELSKONTROLL, DJURSKYDD, ALLMÄNNA VETERINÄRA FRÅGOR

Länsstyrelsen har genomfört kontroller inom alla de 28-kontrollområden som vi har prioriterat. Måluppfyllelsen för de operativa målen i nationella kontrollplanen för livsmedelskedjan (NKP) har uppnåtts. Se vidare uppdrag 1.18 om måluppfyllelse för de operativa målen i kontrollplanen för livsmedelskedjan.

Nya arbetsuppgifter som övertagits från polisen

Under året har samverkan med Länsstyrelserna i Kalmar och Blekinge fortsatt kring de uppgifter som övertogs från polismyndigheten den 1 juni 2018. Efter övertagandet handlägger Länsstyrelsen i Kalmar uppgifterna för alla tre länen. Vidare har ett förnyat avtal mellan de tre länsstyrelserna slutits under året som förtydligar handläggningsprocessen för dessa uppgifter och säkerställer en mer kostnadseffektiv och robust organisation.

Resultatmätt och resultatanalys – Livsmedelskontroll, djurskydd och allmänna veterinära frågor

Länsstyrelsen har tack vare förstärkningar genomfört över 200 fler djurskyddskontroller, främst normalkontroller, jämfört med 2018, vilket lett till att antalet ärenden har ökat. Under 2019 har normalkontroller inom djurskyddet prioriterats och resultatet har förbättrats jämfört med föregående år.

Livsmedelskontroll, djurskydd och allmänna veterinära frågor (verksamhet 28*)	2019	2018	2017
Årsarbetskrafter män	3,1	3,0	2,8
Årsarbetskrafter kvinnor	6,6	6,0	4,5
Verksamhetskostnad inkl. OH (tkr) totalt	12 370	10 039	8 098
Antal ärenden, inkomna och upprättade	1 538	1 415	1 279
Antal beslutade ärenden	1 531	1 382	1 296
Antal ej beslutade ärenden äldre än två år	0	1	1
Lämnade bidrag där Länsstyrelsen gör utbetalningen (tkr)	0	0	0
Andel av kontrollobjekten med livsmedelsproducerande djur som kontrolleras i den riskbaserade normalkontrollen inom djurskyddet (%)	12,1	4,6	6,3
Antalet normalkontroller delat med antalet anmälningskontroller inom djurskyddet (ska vara minst 1,00)	1,24	0,74	0,99
Andel kontrollerade anmälningsärenden inom djurskyddet utan anmärkning (%)	25	27	27

Antalet djurskyddshandläggare har ökat jämfört med 2018. Övertagandet av uppgifter från polisen har genererat kostnader för sakområdet.

De angivna resultatmåttarna finns i de operativa målen enligt nationella kontrollplanen för livsmedelskedjan för djurskyddet och visar att Länsstyrelsen riktar tillräckliga resurser till den planerade kontrollen, framför allt inom livsmedelsproduktionen, utifrån en riskvärdering. Vidare beskriver 25 %-målet att Länsstyrelsen använder resurser för kontroll av anmälningsärenden på ett sådant sätt att vi riktar arbetet mot ärenden där risken för brister bedöms som stor.

Samlad bedömning av resultat

Länsstyrelsen har genomfört kontroller inom samtliga prioriterade 28-kontrollområden. Så långt det har varit möjligt har normalkontrollerna varit riskbaserade. De operativa målen i den nationella kontrollplanen har uppnåtts.

Resultatbedömning: Otillfredsställande Utvecklingsbehov Gott Utmärkt

3. REGIONAL TILLVÄXT

Under året har en betydande del av Länsstyrelsens arbete inom regional tillväxt utgjorts av finansiering och aktiv medverkan i olika utvecklingsprojekt. Nuvarande nivå på anslaget för regionala tillväxtåtgärder innebär att antalet projekt som Länsstyrelsen ekonomiskt kan engagera sig i blir begränsat. Detsamma gäller nivån på medfinansieringen. I vissa särskilt viktiga projekt görs ibland en överenskommelse med Region Kronoberg om en fördelning av finansieringen som motsvarar respektive organisations andel av länets totala anslag. En stor del av Länsstyrelsens arbete för regional tillväxt sker inom ramen för EU:s landsbygdsprogram, som redovisas under sakområde 6 Lantbruk och landsbygd.

Nedan beskrivs pågående och nya projekt där Länsstyrelsen bidrar med finansiering och arbetsinsatser. Flera projekt har tydlig hållbarhetsinriktning med miljöfrågor i fokus. Satsningen på projekt inom lokal matproduktion är viktig också utifrån aspekten att en betydande del av företagarna inom denna sektor är kvinnor.

Innovativ sanering

Projektet innovativ sanering pågår sedan 2015, under året med finansiering först från Vinnova och sedan från Statens geotekniska institut. Länsstyrelsen i Kronobergs län medverkar i arbetet där samverkan mellan kommuner, länsstyrelser och nationella myndigheter är grunden för framgång. Projektet ska utreda förutsättningar för sanering, som masshantering, sortering, upphandling, ett framtida smältverk, samt skapa en gemensam organisation för sanering hos glasrikekommunerna. Under året har SGU (Sveriges geologiska undersökning) som huvudman arbetat fram en ny modell för upphandling av entreprenader, där deponeringen upphandlas separat. Den nya upphandlingen medger att glaskrosset sorteras och lagras avskilt från annat avfall. På så sätt kan det smälta glaset återanvändas till nya produkter och metallerna återföras till industri. Utan projektet skulle glaskrosset blandas ut med annat på deponin och inte kunnat återvinnas. De fyra glasrikekommunerna har inom projektet enats om att anställa en gemensam samordnare för sanering av Glasriket. Detta kommer att stärka samarbetet mellan kommunerna i den viktiga saneringen av Glasriket.

Skog och trä

För att stärka skogs- och träbranschen i Småland har de tre smålandslänen tagit fram två gemensamma strategier, en för skog och en för trä. Trästrategin har funnits i flera år medan skogsstrategin lanserades 2018. Bakom skogsstrategin står tolv organisationer - tre länsstyrelser, tre regioner, Skogsstyrelsen, LRF, två universitet och företagen Södra och Sveaskog. Arbetet har pågått i bred samverkan sedan 2016. I februari tillsattes en samordnare för skogs- och trästrategierna, lokaliserad till Region Kronoberg men finansierad av länsstyrelser och regioner i smålandslänen. Inom ramen för finansiering från nationella skogsprogrammet har fyra förstudier drivits; Kunskap om allemansrätten, Skadeplattform, Skogens mångbruk och Mera Tall. Under året har tre projekt beviljats medel från ERUF; KVIKT, Skogens mångbruk och InsTrä.

Jämställdhet är ett centralt problem inom både skogs- och träbranschen. Nationella utredningar och två regionala förstudier visar att bristen på jämställdhet kan utgöra ett hinder för att utveckla skogs- och tränäringen inom områden som kompetensförsörjning och innovation. Skogs- och trästrategierna har därför tagit fram en avsiktsförklaring och bildat en arbetsgrupp för att större företag på olika sätt ska bistå de mindre med stöd och kunskap för att snabbare öka jämställdheten. Jämställdhetsfrågan finns också med bland aktiviteter i de stora projekten.

Bygga i trä och glas

Projektet Smart Housing Småland som har drivits sedan 2013 övergick 2017 i Smart Housing Småland 2. Projektet, som drivs av RISE Research Institutes of Sweden AB och medfinansieras av bland andra Vinnova, är en Vinnväxtmiljö. Det möter upp mot ett flertal utmaningar, som behovet av nya bostäder, behovet av att bygga yteffektivt, flexibelt, modernt, energieffektivt och hållbart. Visionen är att Smart Housing Småland ska vara en internationellt ledande innovationsmiljö som, med användaren i centrum, skapar smart boende och hållbar byggd miljö med bas i glas och trä. Innovationsmiljön inriktas på de tre intresseområdena digitalisering, byggande och

boende. Eftersträvade resultat av projektet är exempelvis kontinuerlig utveckling av digitala processer och anpassningar i planprocesser, industriell produktion, konstruktion och användarcentrerad design. Akademisk bredd och spets med fokus på trä och glas ska stödjas. På lång sikt är målet en befäst position som internationellt ledande nod kring boende och hållbar byggd miljö med bas i glas och trä. Länsstyrelsen har på olika sätt varit engagerad i detta projekt. Ett fortsättningsprojekt Smart Housing 3 tar vid 2020.

Arbetskraftsförsörjning

Länsstyrelsen startade 2014 projektet Mot nya höjder tillsammans med Region Kronoberg och Linnéuniversitetet. Detta har fått sin fortsättning i Mot nya höjder 2.0 och sedermera i Mot nya höjders lab. som drevs 2018 till 2019. Syftet var att stimulera ungas intresse för teknik, naturvetenskap och matematik med målet att fler ska söka tekniska utbildningar. Utmaningen som projektet avsåg att möta var länets brist på kompetens inom tekniska områden och svårigheten att attrahera unga att söka tekniska utbildningar. Genom projektet har Länsstyrelsen på ett hållbart och bestående sätt bidragit till att Kronobergs barn och unga ska bli mer intresserade av naturvetenskap och teknikämnen. Detta kan öka deras möjligheter att delta i samhället, öka deras självständighet och stärka deras medverkande i framtidens arbetsmarknad präglad av digitalisering och teknikanvändning.

Länsstyrelsen var engagerad i och medfinansierade 2019 en arbetsmarknadsdag för gröna näringar. Syftet var att på bred front informera om de möjligheter som finns i Kronobergs län att arbeta inom de gröna näringarna.

MAT

MAT är en stor matmarknad och konferens som sedan 2009 arrangeras årligen i Växjö. Syftet med MAT är att skapa tillväxt och sysselsättning för kvinnor och män inom livsmedelssektorn i länet, inom primärnäring och förädling av lokala produkter. Länsstyrelsen deltar i styrgruppen som en av de ursprungliga initiativtagarna och finansierarna. Länsstyrelsen medfinansierade 2019 ett särskilt utvecklingsprojekt inom MAT där syftet var att öka kunskapen om lokalproducerad mat och värdet av att utnyttja befintliga livsmedelsresurser optimalt. Arrangemanget hade ett uttalat hållbarhets- och miljöperspektiv. En aktivitet bestod i att kockar från olika organisationer lagade mat med råvaror som annars skulle kasserats. Beslut har fattats om Länsstyrelsens finansiering av MAT 2020.

Resultatmått och resultatanalys – Regional tillväxt

Arbetad tid inom regional tillväxt har påtagligt minskat under senare år. Det beror på att Länsstyrelsen inte i samma utsträckning som tidigare arbetat i egna eller externa projekt. Länsstyrelsens anslag för regionala tillväxtåtgärder har också minskat successivt och minskar ytterligare 2020. Det innebär mindre utrymme för medfinansiering av projekt och därmed mindre behov av arbetsinsatser. Huvuddelen av utbetalade medel har gått till projekt inom innovation och företagande, vilket återspeglar att förnyelse av näringslivet länge har varit ett prioriterat område. Kompetensförsörjningen är också av vital betydelse för länet.

Regional tillväxt (verksamhet 30*)	2019	2018	2017
Årsarbetskrafter män	0,2	0,3	0,4
Årsarbetskrafter kvinnor	0,2	0,5	1,0
Verksamhetskostnad inkl. OH (tkr) totalt	793	2 684	2 355
Antal ärenden, inkomna och upprättade	24	23	19
Antal beslutade ärenden	25	25	16
Antal ej beslutade ärenden äldre än två år	0	0	3
Lämnade bidrag där Länsstyrelsen gör utbetalningen (tkr)	740	859	1 451
Andel av utbetalade projektstöd fördelat på prioriteringar i den nationella strategin (%)			
1. Innovation och företagande	57	75	88
2. Attraktiva miljöer och tillgänglighet	24	0	0
3. Kompetensförsörjning	19	25	12
4. Internationellt samarbete	0	0	0
5. Övriga insatser	0	0	0

Samlad bedömning av resultat

Länsstyrelsen bedömer att redovisade insatser i form av medverkan i och finansiering av olika projekt kommer att bidra till tillväxten både i tätorter och på landsbygden i linje med den regionala utvecklingsstrategin. Förutsättningarna för sysselsättning, företagande och boende förbättras för såväl kvinnor som män. De projekt som Länsstyrelsen har engagerat sig i finansiellt och personellt bidrar till länets utveckling och är i linje med de regionala prioriteringarna och den regionala utvecklingsstrategin.

Resultatbedömning: Otillfredsställande Utvecklingsbehov Gott Utmärkt

4. INFRASTRUKTURPLANERING

Infrastruktur vägar

Pågående vägplaner och vägbyggen

I arbetet med vägplaner bjuds Trafikverket in till tidig dialog med Länsstyrelsen vilket gör att planeringsförutsättningarna uppmärksammas i ett tidigt skede.

Vägplaner för väg 23, Huseby-Marklanda, och för en deletapp på väg 120 Göteryd – Älmhult har färdigställts under året. Planering pågår för ombyggnad av väg 25 Österleden med trafikplats Fagrabäck vid östra infarten till Växjö. Den pågående ombyggnaden av E4:an mellan Ljungby och Toftanäs till motorväg kommer att bidra till ökad framkomlighet och säkerhet på en viktig europaväg. Samtidigt förbättras skyddet för befintliga vattentäkter och för Bergaåsen som är en grundvattenresurs av betydelse för södra Sverige.

Väg 23 är en viktig förbindelse mellan Växjö och Malmö/Öresundsregionen för näringsliv och arbetspendling. Den byggs om till 2+1 väg, vilket kommer att ge ökad framkomlighet och säkerhet. Viltolyckor begränsas genom viltstängsel. Busshållplatser ses över och får bättre tillgänglighet.

Väg 120 har betydelse för näringslivets transporter och kopplar bland annat ihop IKEA:s stora lager i Älmhult med E4. Vägen breddas, rätas och förstärks för att klara

dessa transporter. Även gång- och cykelvägar görs för ökad trygghet för oskyddade trafikanter och skolbarn.

Planeringen inför ombyggnaden av väg 25 Österleden med trafikplats Fagrabäck tar tid. Det beror på långa ledtider för tillstånd och dispenser vid överklaganden kring bland annat artskyddsförordningen. Länsstyrelsen har arbetat med att få till ett bra bullerskydd för boende i närområdet men också för en god tillgänglighet till det närliggande naturreservatet och att intrånget ska begränsas.

Bredbandsutbyggnad

Regleringsbrevsuppdraget om bredband har redovisats i särskild ordning till Post- och telestyrelsen den 29 januari 2020, dnr. 341-5974-2019. Delar av denna verksamhet har också redovisats under uppdrag 1.13 inom regionalt tillväxtarbete.

Efter att nya medel för stöd till bredbandsutbyggnad tillförts Landsbygdsprogrammet genomfördes en ansökningsomgång under hösten 2019. Beslut i dessa ärenden kommer att fattas i början på 2020. Tilldelade bredbandspengar och många lokala initiativ på landsbygden har inneburit att Kronobergs län är ett av de län som har bäst bredbandstäckning i glesbebyggda områden.

Ansvaret för den regionala bredbandsstrategin ligger hos Region Kronoberg. Länsstyrelsen har under året påbörjat ett arbete med att förse Regionen med underlag från alla stödbeslut som tidigare har fattats av Länsstyrelsen. Det ska bidra till att ge en samlad bild av utbyggnadsläget i länet.

Grundläggande betaltjänster

En annan väsentlig del av Länsstyrelsens arbete har utgjorts av uppdraget om grundläggande betaltjänster. Detta har redovisats i särskild ordning till Länsstyrelsen i Dalarnas län, dnr 341-7079-2018. Tillgängligheten till grundläggande betaltjänster betecknas totalt sett fortfarande som tillfredsställande även om viss försämring har skett. Länsstyrelsen har ökat aktiviteten inom grundläggande betaltjänster. Bland annat har det under 2019 planerats för en större aktivitet - Vad händer om betal-systemen kraschar - som äger rum 2020. Länsstyrelsen har under 2019 finansierat tre befintliga betaltjänstombud, en komplett Clearon-lösning samt två uttagsautomater. Länsstyrelsen har under året medverkat i stödgruppen för betaltjänster, vilken utgör ett stöd för Länsstyrelsen i Dalarna i arbetet med att samordna betaltjänstverksamheten över landet. Vidare har Länsstyrelsen haft representation i den särskilda arbetsgruppen för förordnings- och föreskriftsfrågor som arbetat fram ett utkast till ny version av vägledning för handläggare i stödfrågor. Gruppen fångar också löpande upp eventuella problem i handläggningen som kan ge anledning till förändringar av förordning och föreskrift.

Resultatmått och resultatanalys - Infrastrukturplanering

Länsstyrelsens tvärssektoriella arbete i vägplaner har bidragit till att olika sakfrågor synliggörs i ett tidigt skede. Vi bidrar med kunskap om natur- och kulturvärden så att intrång kan undvikas eller minskas. Länsstyrelsen har bidragit till att viktiga vattenresurser och vattenkvalitet inte påverkas negativt vid vägbyggnationer, liksom att

buller åtgärdas vid berörda bostäder och att åtgärder genomförs för ökad trygghet för oskyddade trafikanter. Vägombyggnaderna i sig har bidragit till ökad framkomlighet och säkerhet på vägarna.

Det strategiska arbetet med IT-infrastruktur har i och med inrättande av bredbandskoordinatorer allt mer gått över till Regionen och därmed har Länsstyrelsens arbetsinsatser i denna del minskat.

Bredbandstäckningen förbättras successivt men är fortfarande totalt sett på en lägre nivå än i riket som helhet. I glesbebyggda delar ligger dock länet väl framme jämfört med de flesta andra län. Många lokala utbyggnadsinitiativ togs i tidigt skede när medel avsattes till bredbandsstöd.

Infrastrukturplanering (verksamhet 34*)	2019	2018	2017
Årsarbetskrafter män	0,2	0,2	0,2
Årsarbetskrafter kvinnor	0,3	0,3	0,3
Verksamhetskostnad inkl. OH (tkr) totalt	547	503	618
Antal ärenden, inkomna och upprättade	25	21	25
Antal beslutade ärenden	28	20	24
Antal ej beslutade ärenden äldre än två år	0	0	0
Lämnade bidrag där Länsstyrelsen gör utbetalningen (tkr)	427	347	1 004
Andel av hushåll med tillgång till bredband 100 mbit/s	År 2018	År 2017	År 2016
Tätbebyggt område (%)	77	71	63
Glesbebyggt område (%)	51	44	34
Totalt (%)	72	67	58

I tabellen redovisas hushållens bredbandstillgång 2016–2018. Data för 2019 blir tillgängligt först i slutet på mars 2020.

Samlad bedömning av resultat

Länsstyrelsen har gjort ett utmärkt arbete genom tvärssektoriell samverkan där Länsstyrelsen bidrar med kompetens inom olika sakområden och aspekter på hållbarhet vid hantering av Trafikverkets ärenden.

Tillgängligheten till grundläggande betaltjänster minskar, men Länsstyrelsens stödinsatser har bidragit till att tillgängligheten ändå bedöms tillfredsställande allmänt sett.

Länsstyrelsen bedömer att verksamheten med bredbandsstöd påtagligt har bidragit till att bredbandstäckningen har förbättrats även om inga projekt beviljades medel 2019. Bredbandsstödet har främst främjat utbyggnaden i de glesare delarna av länet.

Resultatbedömning: Otillfredsställande Utvecklingsbehov Gott Utmärkt

5. HÅLLBAR SAMHÄLLSPLANERING OCH BOENDE

Hållbar samhällsplanering

De olika hållbarhetsperspektiven (sociala, miljömässiga, kulturella och ekonomiska) hanteras i det dagliga arbetet genom den tvärssektoriella samverkan kring planärenden. Dessa perspektiv, miljö kvalitetsmålen och målen inom Agenda 2030 behandlas i våra yttranden över detaljplaner och översiktsplaner. Klimatfrågan tas upp vid lokalisering

av bebyggelse utifrån en hållbar infrastruktur och i bevakning av översvämning och geotekniska risker. Länsstyrelsen ser det som viktigt att lyfta de olika perspektiven för att få en bättre helhetsbild dels av det enskilda planområdet men även av hur det ingår i en större helhet i samhällsutvecklingen. Sociala perspektiv som barnperspektiv, tillgänglighet och delaktighet lyfts nu på ett tydligare sätt.

Under året har flera frågor uppmärksammats som påverkar det allmänna intresset om bostadsbyggande. Det är buller och riskhänsyn, dagvattenhantering, strandskydd och tidkrävande processer kring arkeologi. Ekosystemtjänsternas hantering, inte minst hur hänsyn ska tas till jordbruksmarken vid planering och byggande, är också aktuella frågor. Artskyddsfrågan och biotopskyddade träd, liksom stenmurar är andra exempel på hur olika lagstiftningar möts och problem kan uppstå. Hanteringen av kulturmiljöer i planprocessen har uppmärksammats alltmer liksom arkitektur och gestaltad livsmiljö.

Detaljplaner

Komplexiteten och svårighetsgraden i detaljplaneärenden har ökat med åren, inte minst beroende på förtätningar och större konkurrens om mark. Antalet detaljplaneärenden ligger i stort sett på samma nivå som tidigare fyra år, totalt 145 ärenden i år. Länsstyrelsen har yttrat sig över 96 samråds- och granskningshandlingar och lämnat beslut till 49 antaganden. Ett planeringsbesked avseende förorenad mark har lämnats. Endast en detaljplan har upphävts, och då i en mindre del med motiveringen att giltigt skäl för upphävande av strandskydd saknades.

Aktuella frågor i länet

Översiktsplanering pågår i flera av länets åtta kommuner. Oklarheten kring höghastighetsbanans framtid har försvårat planeringen i Ljungby kommun. Under året har Länsstyrelsen uppdaterat den sammanfattande redogörelsen om statliga och mellan-kommunala intressen av betydelse för en hållbar utveckling i länet. Den är ett stöd för kommunerna i deras planering. Vi har även bidragit med andra underlag som den regionala bostadsmarknadsanalysen och samtal om aktuella planeringsfrågor genom kvartalssamtal gemensamt för alla kommunerna.

Behovet av planläggning för såväl bostäder som verksamheter är stort i länet, inte minst i Växjö och Älmhult. Planeringen för ett nytt regionsjukhus i Växjö har påbörjats under året och kommer att medföra planeringsbehov såväl lokalt som regionalt avseende både markanvändning och transportfrågor.

Bostads- och energistöd

En föreslagen ändring av förordningen om statligt investeringsstöd till hyresbostäder och bostäder för studerande har begränsat möjligheten att besluta i ärenden som inkommit 2018 och 2019. Intresset för att bygga hyresbostäder är fortsatt högt och inkomna ärenden har förberetts så långt det är möjligt. Intresset för solceller är även det fortsatt stort och under 2019 har det kommit in 570 nya ansökningar. Totalt har cirka 800 beslut fattats i ärenden om solceller under 2019. Länsstyrelsen har vid ett par tillfällen varit ute i länet och informerat om solcellsstödet. Ansökningar om stöd

för att sanera radon i småhus har börjat komma in, men det kan dröja innan Boverkets informationskampanj ger verkan. Länsstyrelsen har bidragit med kunskap genom nationell och regional samverkan kring de olika stöden.

Tillsyn och tillsynsvägledning

Inom ramen för Länsstyrelsens uppdrag om tillsynsvägledning inom byggnadsnämndens verksamhetsområde har vi genomfört kommunbesök i två av länets kommuner. Länsstyrelsen har fått ta del av kommunernas tillsynsarbete. Vi har även fått följa ärendehantering från planering till bygglov för att slutligen besöka några pågående byggnationer som kommit till stånd med stöd av statliga medel. Det kan konstateras att landsbygdskommuner har flera ”övergivna” hus och ovärdade tomter. De nya bostadshusen som byggs har god kvalitet, klimatsmarta lösningar och har placerats i efterfrågade lägen.

Länsstyrelsen har under hösten anordnat ett seminarium om tillsynsvägledning inom byggnadsnämndens verksamhetsområde ”Att arbeta med förelägganden” som riktade sig till byggnadsinspektörer och bygglovshandläggare. Syftet var att ge kommunerna hjälp att formulera tydliga och korrekta förelägganden och på så vis även minska överklaganden.

Länsstyrelsens nyskapade tillgänglighetsråd har diskuterat frågor om tillgänglighet i planering och byggande. Detta resulterade i att ett seminarium anordnades för länets kommuner.

Se vidare redovisning under länsstyrelseinstruktionen §5 verka för behovet av bostäder.

Resultatmått och resultatanalys – Hållbar samhällsplanering och boende

Regeringen har tillfört medel för administration av stödärenden vilket bidragit till att klara stödhanteringen. Länsstyrelsen vill särskilt uppmärksamma att bostadsstöden har bidragit till ökat bostadsbyggande i de mindre kommunerna.

Länsstyrelsen har en erfaren handläggare som arbetar med bostadsstöd och som stöd till det nationella kansliet. Det har bidragit till en viktig kunskapsöverföring såväl lokalt som nationellt.

Hållbar samhällsplanering och boende (verksamhet 40* och 41*)	2019	2018	2017
Årsarbetskrafter män	2,0	1,6	1,2
Årsarbetskrafter kvinnor	5,7	5,0	4,7
Verksamhetskostnad inkl. OH (tkr) totalt	8 457	7 188	6 300
Antal ärenden, inkomna och upprättade	960	938	537
Antal beslutade ärenden	794	855	453
Antal ej beslutade ärenden äldre än två år	0	0	0
Lämnade bidrag där Länsstyrelsen gör utbetalningen (tkr)	30	29	0

Under hösten 2018 anställdes två nya handläggare, en med kompetens inom byggfrågor, bostadsförsörjning/bostadsstöd och en handläggare för solcellsärenden.

Länsstyrelsen har därmed kunnat arbeta med tillsynsvägledning inom bygg (vilket tidigare inte kunnat genomföras) samt bättre med bostadsanalysen och bostadsstöden. Antalet solcellsärenden har varit omfattande, med 570 inkomna ansökningar.

Samlad bedömning

Länsstyrelsen har arbetat med tidiga dialoger med kommunerna och en tvärssektoriell samverkan inom Länsstyrelsen och med andra myndigheter för att underlätta processerna. De tidiga dialogerna har bidragit till att synliggöra olika perspektiv och sakfrågor i ett tidigt skede av planeringsprocessen och bidragit till en god helhetsbild. Länsstyrelsen har en god kompetens inom flera sakområden och väl inarbetade rutiner för samverkan vilket bidrar till väl underbyggda svar som levereras i tid till kommunerna. Vi har även bidragit till att öka kommunernas kompetens inom olika sakfrågor och berörd lagstiftning både vid dialog i enskilda ärenden och vid samlade kommunträffar.

Ärendehantering har kunnat genomföras på ett utmärkt sätt inte minst tack vare erfaren och kunnig personal, men även genom att det tvärssektoriella arbetet fungerat på ett bra sätt.

Resultatbedömning: Otillfredsställande Utvecklingsbehov Gott Utmärkt

6. ENERGI OCH KLIMAT

Länsstyrelsen har lett och drivit det regionala arbetet. I samverkan med berörda aktörer har vi tagit fram ett strategidokument med prioriteringar och åtgärder för att nå klimat- och energimålen. Dessutom finns nu en regional plan för infrastruktur för förnybara drivmedel och elfordon. Uppdraget om energi och klimat redovisas i enlighet med regleringsbrevsuppdrag 10 till Länsstyrelsen i Dalarnas län 2020-01-31, dnr. 420-442-2020.

Energieffektivisering

Under 2016 startade det EU-finansierade projektet Incitament för energieffektivisering. Satsningen pågick under perioden 2016–2019. I projektet har besök på företag genomförts för att genom motiverande samtal få dem att genomföra energieffektiviserande åtgärder med stöd av framtagna vägledningar. Genom att företagen har givits verktyg att kunna arbeta med den egna energianvändningen är förhoppningen att arbetet ska leda till en minskad energianvändning.

Länsstyrelsen har också drivit ett nätverk med kommunerna i Kronobergs och Blekinge län för att sprida kunskap om energieffektivisering. Inom projektet har det utförts 70 besök på tillsynsobjekten under 2018 och 2019. Nätverket kommer att fortsätta inom den regionala miljösamverkan.

Resultatmått och resultatanalys – Energi och klimat

Energi och klimat (verksamhet 42*)	2019	2018	2017
Årsarbetskrafter män	0,4	1,3	1,1
Årsarbetskrafter kvinnor	3,2	2,4	1,8
Verksamhetskostnad inkl. OH (tkr) totalt	4 489	4 141	2 957
Antal ärenden, inkomna och upprättade	39	89	62
Antal beslutade ärenden	60	63	27
Antal ej beslutade ärenden äldre än två år	8	5	9
Lämnade bidrag där Länsstyrelsen gör utbetalningen (tkr)	0	110	80

Länsstyrelsen har som tidigare år betalat ut medel till externa aktörer för uppgifter som bidrar till att uppfylla uppdragen inom klimat- och energiområdet. Omfattningen för 2019 var 160 000 kronor. De insatser som genomförts har dock ersatts i annan form än som bidrag.

Samlad bedömning av resultat

Insatser har genomförts inom alla uppdragsområden. Länsstyrelsen bedömer att förankringsprocessen av klimat- och energistrategin och infrastrukturplanen har bidragit till en högre grad av samsyn kring behov och åtgärder hos berörda aktörer i länet. Arbetet har gjort att såväl offentliga som privata aktörer vidtagit åtgärder i högre grad. Ett flertal tank- och laddstationer för förnybara bränslen har uppförts och en positiv utveckling kan ses inom kollektivtrafiken.

Resultatbedömning: Otillfredsställande Utvecklingsbehov Gott Utmärkt

7. KULTURMILJÖ

Länsövergripande samverkan, utvecklade handläggprocesser

I samverkan mellan länsstyrelserna och Riksantikvarieämbetet sker handläggning från i år digitalt i systemen ASK-fornlämningar, ASK-bidrag, och registrering av forn-lämningar i Fornreg. De nya systemen är inte fullt utvecklade, vilket har medfört ökade handläggningstider. Framför allt saknas e-tjänster som skulle förenkla hanteringen och kartor i olika format är inte kompatibla.

I samverkan med Lantmäteriet har digital information om byggnadsminnen uppdaterats i registren. Nu finns samlad information om de skyddade anläggningarna med tillhörande skyddsområden knutna till fastigheter, vilket ger fastighetsägare och myndigheter en korrekt information om skyddsstatus.

I kompetenssatsningen för kommuner inom PBL Kulturvärden har webbutbildningar producerats i samverkan mellan Boverket, Riksantikvarieämbetet och SKR, där Kronoberg ingår i styrgruppen. Utbildningarna lanseras under 2020. Stärkt kompetens hos kommunerna förväntas resultera i att kulturvärden tas tillvara i planeringen.

I nätverket för södra länsgruppen (Kronoberg, Kalmar, Östergötland, Jönköping, Blekinge, Skåne) arrangerades det årliga mötet i Kalmar tillsammans med Linné-universitetet. Årets tema var om kulturmiljöer och kulturarv kan bidra till att möta

framtidens utmaningar. Exempel på metodik för omvärldsbevakning och framtidsspaningar inom kulturmiljöområdet presenterades.

Kronoberg deltog i två av Riksantikvarieämbetets workshops om TVÅRS-uppdraget och de tio myndigheternas kulturmiljöstrategier, vilket bidrog till att Länsstyrelsens roll som tvärsektorieell regional myndighet tydliggjordes.

Tillsynsinsatser inom kulturmiljöområdet

Tillsynsinsatser har som tidigare år begränsats till händelsestyrd tillsyn, slutbesiktningar av kyrkliga kulturminnen och den årliga tillsynen i kulturresevatet Linnés Råshult, i enlighet med tillsynsplanen. Under Länsstyrelsens tillsynsvecka genomfördes insatser vid ett kyrkligt kulturminne i Pjätteryds kyrka och en skadad forn-lämning, ruinen Torpsbruks masugn. Räddningstjänsten har initierat tillsyn av kyrkobyggnader i länet, med krav på föreläggande om att vidta åtgärder som begränsar tillgängligheten, av brandsäkerhets- och utrymningsskäl. Detta förväntas resultera i en mer omfattande dialog och samverkan där två olika lagstiftningar kolliderar med varandra.

Riksantikvarieämbetet har följt upp Länsstyrelsens hantering av kulturmiljöbidraget, som visade på en god hantering i enlighet med nya rutiner i handläggarsstödet ASK. Beträffande förebyggande och vägledande tillsynsinsatser har Länsstyrelsen i samverkan med kommunerna fortsatt arbetet att främja kommunalt kulturmiljöarbete enligt en handlingsplan 2016–2020, med metoden att arrangera dialogmöten. Avslutande dialogmöten hölls i två kommuner och en permanent plattform för dialog med en årligen återkommande Kulturmiljödag lanserades. En kompetenshöjande insats om den arkeologiska processen genomfördes för kommunerna. Insikten har ökat om att kulturmiljöer är ett allmänt intresse, att det finns nationella kulturmiljömål och att kompetens och aktuella kunskapsunderlag hos kommunen behövs för att hantera kulturmiljövärden. I den redovisningen som skickats till Kulturdepartementet den 29 januari 2020, dnr: 436-254-2020, ges en mer omfattande beskrivning av insatser och effekter.

Ärendehantering i kärnverksamheten och att upprätthålla rimliga handläggningstider

Arkeologi

Ett högt tryck på bostadsbyggande och verksamhetsetableringar i länets tätorter påverkar Länsstyrelsens möjligheter att upprätthålla rimliga handläggningstider. Inom arkeologi har fokus legat på större infrastrukturprojekt med vägar och industriområden, vilket resulterat i ökade handläggningstider för övriga arkeologiärenden. Antalet skogsärenden minskade under hösten till följd av Skogsstyrelsens rutinförändringar. Skogsägarna behöver en samordnad information från staten om att de fortsatt ska ställa sina ansökningar om tillstånd till Länsstyrelsen, så länge brister kvarstår i Skogsstyrelsens plattform NEMUS.

Kyrkliga kulturminnen

Växjö stift har de senaste åren haft en servicebyrå som bistår med tjänster till församlingarna. Som en effekt har Länsstyrelsen noterat en förbättring i ansökningsunderlagen.

Fyra remisser från Riksantikvarieämbetet och Svenska kyrkan har handlagts, bland annat revidering av vägledningen Fria eller fälla. Några större renoveringsprojekt som genomförts under 2019 är putsrenovering av de medeltida kyrkorna i Sjösås och Drev samt renovering av gjutjärnsfönster i Virestads kyrka. Samverkan med upparbetade rutiner sker som tidigare med naturskydd i ärenden som rör biotopskydd på kyrkogårdarna.

Kulturresevatet komministerbostället Råshult

I samverkan med Miljövårdsenheten har länets enda kulturresevat komministerbostället Råshult utvidgats. Beslut om utvidgningen fattades i december 2019 och en invigning planeras 2020. I arbetet med att nominera uppkomsten av vetenskapen systematisk biologi som världsarv, där Råshult ingår som en av platserna, har UNESCO i en skrivelse i december återkopplat om behovet av att genomföra en tematisk studie.

Vård, information och tillgängliggörande

Kulturmiljöbidraget är betydelsefullt för att upprätthålla vård och tillgänglighet till vardagsmiljöer och skyddade kulturmiljöer i länet. Ny kunskap ger förbättrad möjlighet att informera om och tillvarata kulturmiljövärden i vård och förvaltning och att utveckla besöksmålen.

Finansiering av vårdinsatser tillsammans med medel från Landsbygdsprogrammet har fortsatt i två projekt under 2019. Kulturmiljöbidrag och investeringsstöd har lämnats till omläggning av tak på Moheda missionshus och Bruksboden i Sävsjöström. Stödet var avgörande för genomförandet eftersom föreningarna har begränsad ekonomi.

Ett exempel på samverkan inom besöksmålsutveckling är att Tingsryds kommun erhållit bidrag för att restaurera ålfiskeanläggning vid Blidingsholmsbron. Med LONA-medel iordningställs även en rastplats och skyltning. Inom landskapsvården prioriteras, förutom värden av kulturresevatet, även slätter och beskärning av närmare 4 000 fruktträd i ängsfruktodlingar. Det utförs av 13 fastighetsägare i området kring södra Åsnen, som ligger i anslutning till den nyinvigda nationalparken.

Ett exempel på informations- och kunskapsprojektet är dokumentation om den Alvestabaserade arkitekten Claes Knutsson, som ritat två av de tidiga IKEA-varuhusen. Dokumentationen lyfter fram en berättelse som tidigare varit okänd.

En redovisning av kulturmiljöbidragets användning är lämnad till Riksantikvarieämbetet den 12 december 2019, dnr: 434-87-2019.

Resultatmått och resultatanalys – Kulturmiljö

I länet finns en sårbarhet inom arkeologihanteringen med högt byggtryck, mycket hög ärendebelastning och relativt nyanställd personal. Antal inkomna ärenden är 983 och

har minskat med 99 ärenden sedan föregående år, men ligger fortsatt på en hög nivå. Utöver inkommande ärenden hanterade Länsstyrelsen 184 internremisser enligt plan- och bygglagen och miljöbalken. Fortsatt höga virkespriser och förra sommarens torka har inneburit fler avverkningar och ett stort antal skogsbruksärenden inom verksamhet 431 Fornlämningar (414 ärenden, minskning med 128 ärenden sedan föregående år). Minskningen hör framförallt samman med Skogsstyrelsens förändrade rutiner sedan 1 september 2019.

Kulturmiljö (verksamhet 43*)	2019	2018	2017
Årsarbetskrafter män	1,4	2,0	1,2
Årsarbetskrafter kvinnor	5,6	4,5	4,1
Verksamhetskostnad inkl. OH (tkr) totalt	8 288	7 237	8 355
Antal ärenden, inkomna och upprättade	983	1 082	903
Antal beslutade ärenden	1 080	975	708
Antal ej beslutade ärenden äldre än två år	45	33	52
Lämnade bidrag där Länsstyrelsen gör utbetalningen (tkr)	6 331	0	449
Kulturresevat, yta (ha)	58,3	46,4	46,4

Genom resursförstärkning med 0,5 årsarbetskrafter arkeolog och en längre praktik-tjänstgöring från Linnéuniversitetet har 564 skogsbruksärenden kunnat beslutas under året. Flera äldre ärenden har kunnat avslutas inom bidragshantering och kyrkliga kulturminnen, men totalt inom ärendegruppen har ej beslutade ärenden äldre än två år ökat med 12 ärenden.

Länets enda kulturresevat komministerbostället Råshult har utökats och omfattar nu 58,3 hektar.

Samlad bedömning av resultat

Fokus för den väl fungerande länsövergripande samverkan har varit strategiska frågor, implementering av digital handläggning och kompetensutveckling inom PBL kulturvärden. Länsstyrelsens kommundialoger har varit framgångsrika och kommunernas behov av ökad kompetens om kulturmiljöer i planeringen har synliggjorts. Det höga byggtrycket, skogsavverkningar och inte fullt ut förvaltningsmogna handläggarsystem har påverkat handläggningen inom arkeologin till en ansträngd nivå. Med resurstillskott har dock ett gott resultat kunnat uppnås.

Resultatbedömning: Otillfredsställande Utvecklingsbehov Gott Utmärkt

8. SKYDD MOT OLYCKOR, KRISBEREDSKAP OCH CIVILT FÖRSVAR

Länsstyrelsen har under 2019 fortsatt arbetet med de mål som staten avtalat med SKR kring krisberedskap och civilt försvar. Detta har inneburit en prioritering av återuppbyggnaden av det civila försvaret och förmågan inom det området. Utvecklingsarbetet bedrivs på både nationell nivå och länsnivå. Länsstyrelsen bidrar genom deltagande i arbetsgrupper, genomförande av utbildningar och föreläsningar samt stöd till metodikutveckling hos länets kommuner, Regionen och övriga relevanta

aktörer. Arbetet förstärktes under året med en projektanställning på heltid med inriktning mot planering och genomförande av totalförsvarsövning 2020.

Under året har arbetet med utvecklingen av krigsorganisationen gått in i en ny fas. Den befintliga krisledningsorganisationen ska utvecklas och anpassas till den standardiserade nato-modellen. Denna anpassning medför enklare samarbete med viktiga aktörer som polis och försvarsmakt under skarpa händelser och den underlättar länsstyrelsernas möjligheter att stötta varandra genom att strukturen likriktas över landet. Utvecklingen och utvidgningen av Länsstyrelsens kris- och krigsorganisation kräver att fler personer än tidigare har en roll i denna. Under året har chefer och medarbetare på nyckelposter utbildats i beredskapsjuridik och fått utbildning kring myndighetens ansvar under höjd beredskap, en grundförutsättning för att klara uppgiften. Samtlig verksamhet vid myndigheten ska analyseras ur ett prioriteringsperspektiv för att snabbt kunna anpassa den operativa verksamheten i en skarp händelse. I arbetet med att utveckla krigsorganisationen har vi lagt särskild vikt vid att integrera barn- och jämställdhetsperspektiven i planeringsarbetet inför den nya organisationen. Målet är att metoder, mallar och planeringsunderlag ska stödja krigsorganisationen i dessa frågor så att de grupper som särskilt riskerar att utsättas skyddas bättre.

Nationellt arbete med TFÖ

Året har präglats av intensivt arbete med planering inför och genomförande av aktiviteter inom totalförsvarsövning (TFÖ) 2020. Länsstyrelsen i Kronoberg samordnar länsstyrelsernas gemensamma del av TFÖ och stödjer härigenom hela systemet med sitt arbete. Det nationella arbetet innebär såväl utveckling av olika övningsmoment som olika kommunikationsinsatser internt och externt samt samordning och strategisk riktning för övningen. I länet agerar Länsstyrelsen övningsledare vid samtliga kommuners övningar inom aktivitet två och även vid Regionens motsvarande övning. Hälften av övningarna har genomförts under 2019. Länsstyrelsen har dessutom övat den egna krisledningsorganisationen.

Krissamverkan Kronoberg

Grunden för vårt arbete med krisberedskapen i länet är samarbetet inom Krissamverkan Kronoberg där alla länets centrala krisaktörer samverkar. Vi har etablerat ett tydligt årshjul med nätverksdagar, kunskapsdagar, föreläsningar och det regionala rådet. Upplägget och organisationen är framgångsrika och deltagandet i aktiviteterna har ökat under året. Till Krissamverkan Kronoberg finns ett antal arbetsgrupper och nätverk kopplade som hanterar olika stöd- och utvecklingsfrågor inom till exempel samband och kriskommunikation. Arbetet i gruppen PDV (pågående dödligt våld) har nått särskilt stor framgång med föreläsningar för blåsljuspersone, planspel och fysiska övningar. Föreläsningarna nådde 870 personer, planspelen 140 personer och den avslutande praktiska övningen 360 personer. PDV-gruppens verksamhet har stärkt länets förmåga att hantera allvarliga händelser med dödligt våld i både fredstid och under höjd beredskap.

Kriskommunikation

Länsstyrelsen har vidare arbetat intensivt med olika kommunikationsinsatser under året. Två kriskommunikationsdagar har hållits för länets krisaktörer för att stärka deras kompetens under kris, höjd beredskap och kärnkraftshaveri. En utbildning i kommunikation utan internet har genomförts för kommunikatörer. Länsstyrelsen har med framgång också arbetat med att få ut budskap som höjer kunskapen kring totalförsvaret och krisberedskap genom att agera gentemot media i samband med egna aktiviteter under 2019. Vi har vidare arbetat med den nationella krisberedskapsveckan och samordnat länet kring denna aktivitet.

Tillsyn

Länsstyrelsens tillsynsansvar enligt lag om skydd mot olyckor ger en viktig inblick i länets räddningstjänsters förmåga och kapacitet. Kunskapen som tillsynen ger är viktig för att kunna hantera det geografiska områdesansvaret och myndighetens uppdrag inom totalförsvaret. Länsstyrelsen använder kunskapen från tillsyn och samarbete med länets räddningstjänster för att stötta utvecklingsområden och behov. Ett exempel på detta arbete är GUL-konceptet (gemensam utveckling och lärande) som stöttar blåljusaktörerna genom forum för samverkan och utvärdering. Under året har tio större händelser analyserats och utvärderats genom detta samarbete där Länsstyrelsen lett utvärderingarna.

Funktionen för skydd och beredskap har en jämn könsfördelning (sex av tio medarbetare är kvinnor) och en relativt god åldersfördelning. Detta är särskilt positivt med tanke på de olika perspektiv som krävs för att utveckla krisberedskapen och det civila försvaret.

Resultatmått och resultatanalys – Skydd mot olyckor, krisberedskap, civilt försvar och höjd beredskap

Skydd mot olyckor, krisberedskap, civilt försvar och höjd beredskap (verksamhet 45*)	2019	2018	2017
Årsarbetskrafter män	3,5	4,3	3,6
Årsarbetskrafter kvinnor	5,7	3,9	3,6
Verksamhetskostnad inkl. OH (tkr) totalt	13 769	12 364	10 241
Antal ärenden, inkomna och upprättade	198	160	135
Antal beslutade ärenden	145	125	115
Antal ej beslutade ärenden äldre än två år	16	6	3
Lämnade bidrag där Länsstyrelsen gör utbetalningen (tkr)	0	0	0

Antalet anställda och kostnader för verksamheten har ökat för varje år helt i paritet med att regeringen ytterligare har ökat sina ambitioner för området – särskilt uppbyggnad av civilt försvar.

Samlad bedömning av resultat

Länsstyrelsen i Kronobergs län har prioriterat området civilt försvar och säkerhet under 2019 och stora insatser har gjorts för att öka kapacitet såväl i organisationen som i länet. Det tar tid att bygga en verksamhet som inte varit aktuell på många år men flera viktiga steg har tagits under året. Arbetet med Krissamverkan Kronoberg

som pågått många år och och kontinuerligt pågår är en mycket bra grund för att växla upp civilt försvar.

Resultatbedömning: Otillfredsställande Utvecklingsbehov Gott Utmärkt.

9. NATURVÅRD, SAMT MILJÖ- OCH HÄLSOSKYDD

Under 2019 har Länsstyrelsens arbetsuppgifter och resurser inom området varierat betänkligt. Under första halvan av året fick verksamheterna bromsa och inom naturvården lades en stor del av de operativa resurserna på egen personal. Under våren var också hantering av anmälningar till den Nationella planen för omprövning av vattenkraft (NAP) en stor uppgift. Förberedelser och information om ny vattenlagstiftning samt vattenhushållningsarbete till följd av de senaste två årens torra har varit omfattande arbetsuppgifter. Efter halvårsskiftet förstärktes resurserna och det blev viktigt att snabbt göra upphandlingar och beställningar. Länsstyrelsens arbete med våtmarks-satsningen har varit omfattande och vi har genomfört ramupphandlingar för att kunna hålla hög fart. Länsstyrelsen har hanterat situationen med granbarkborre offensivt. Avveckling av gran i skyddade områden har därför blivit betydligt större än planerat. Angripna granar har avverkats och Länsstyrelsen har även arbetat preventivt. Granbarkborreangreppen har också inneburit att vi gjort tillägg till Länsstyrelsens plan för skydd av värdefull natur. När det gäller sanering av förorenad mark har arbetet utvecklats. Länsstyrelsen har kommit vidare med flera stora saneringsprojekt och har fortsatt söka och få medel för att driva flera saneringar. Därutöver bedriver Länsstyrelsen nu ett strukturerat utvecklingsarbete med projektkoordinering inom natur-, vatten- och miljövård samt i energi- och klimatarbete. En stor del av arbetet finansieras med särskilda anslag från centrala myndigheter.

Tillsyn

Tillsyn inom Miljöskydd

Länsstyrelsen har under 2019 haft en stabil bemanning inom arbetet med miljöfarlig verksamhet. Under 2019 gjorde Länsstyrelsen tillsynsbesök hos drygt hälften (44 av 78) av verksamheterna. Den planerade tillsynen har lett till att den händelsestyrda tillsynen ligger på förhållandevis låg nivå. Utifrån framtagen behovsutredning är tillgängliga resurser för miljöskyddstillsyn otillräckliga, endast 59% av behovet. Detta återspeglas i den låga andel av verksamhetsutövarna som tillsynas, enligt ovan. Det syns även i förhållandet mellan intäkter inom miljöskyddstillsynen och kostnad för tillsyn. Statens intäkter från verksamhetsutövarna överstiger tydligt de kostnader som Länsstyrelsen lägger på motsvarande tillsyn (se tabell resultatmått).

Trots detta har tillsynen ökat de senaste åren och lett till en förbättrad lagefterlevnad hos verksamheterna. Antalet åtal/anmälningar och miljöstraffavgifter har minskat från nio år 2018 till fem år 2019. Länsstyrelsens möjlighet att vara rådgivande ökar vid en kontinuerlig tillsyn. Det ger företagen möjlighet att möta tillsynsmyndigheten oftare och Länsstyrelsen kan ge företagen den information de behöver för att inte hamna i situationer med åtal och miljöstraffavgifter som följd.

Länsstyrelsen har även deltagit i ett nationellt projekt inom Miljösamverkan Sverige som handlar om provtagning och flödesmätning för avloppsreningsverk. Ett handläggarstöd vid kontroll av avloppsreningsverk har tagits fram. Projektet kommer att genomföras under 2020, med flera deltagande kommuner.

Inom Seveso-tillsyn samverkar länsstyrelserna i Kronoberg, Kalmar och Blekinge.

Grön tillsyn

Inom den så kallade gröna tillsynen (tillsyn av bland annat naturvärden) har Länsstyrelsen utöver normal tillsyn genomfört ett antal särskilda insatser. Den 19–20 juli 2019 genomförde Länsstyrelsen, i ett samarbete med lokalpolis, trafikpolis och sjöpolis, tillsyn av reservatsföreskrifter på Helgasjön norr om Växjö, inom naturreservaten Kronoberg och Hissö. Detta har bidragit till en ökad kunskap hos allmänheten om reservatsföreskrifterna och vad som gäller för bland annat vatten-skoteråkning. Länsstyrelsen deltog också i Miljösamverkan Sveriges nationella tillsynskampanj inom biotopskydd. Då genomfördes tillsyn av det generella biotopskyddet i naturvårdsprogramsområden inom Älmhults kommun. Länsstyrelsen har dessutom aktivt deltagit med en styrgruppsmedlem i Miljösamverkan Sverige (MSS) och med en deltagare i MSS-projektet ”Enklare 12:6 samråd” som Länsstyrelsen är initiativtagare till.

Tillsyn vatten

Under 2019 tog Länsstyrelsen beslut i 270 ärenden inom vatten (154 tillsyns- och 116 prövningsärenden) vilket är 82 ärenden fler än under 2018. Cirka 30 procent är ärenden kopplade till anmälan till den Nationella planen och 35 procent är anmälan om vattenverksamhet. Vidare har Länsstyrelsen under året haft många samråd inom vatten. Cirka 20 ärenden som omfattar större samråd och tillståndsprövningar i mark- och miljödomstolen samt cirka 20 tillsynsärenden har avslutats.

Särskilda tillsynsinsatser har genomförts där Länsstyrelsen har kontrollerat fyra fiskvägars funktion samt följt upp fem ärenden om anmälan om vattenverksamhet, för efterlevnad av beslutade villkor. Särskilda tillsynsinsatser har även genomförts på vattenuttag i länet. Inom tillsyn av dammsäkerhet har Länsstyrelsen utfört informationsinsatser, granskat årsrapporter och utfört extra tillsyn utifrån brister i rapporterna. Särskilda nationella tillsynsinsatser har genomförts med vägledning från Svenska kraftnät dit vi årligen rapporterar in genomfört tillsynsarbete. Utöver dessa insatser genomförs den egeninitierade tillsynen som finansieras av medel från 1:11 anslaget och har redovisats till Havs- och vattenmyndigheten den 12 februari 2020, dnr. 537-7504-19.

Tillsyn skyddade områden

Tillsyn har bedrivits i sjön Åsnen, både i nationalparken och i övriga delar av sjön. Den har gjorts i samverkan med berörda kommuner. Syftet är att främja besöksnäringen utan att det uppstår skador eller slitage på naturvärdena runt sjön. Tillsyn har också gjorts löpande i andra skyddade områden för att förebygga och upptäcka eventuella överträdelser som i förlängningen kan orsaka skada på de värden som ska bevaras. Ändamålsenlig skyltning är ett av flera sätt att förebygga problem. Ett större arbete med att byta ut omkring hälften av länets alla informationsskyltar i skyddade

områden har inletts. Under 2019 har inga större incidenter inträffat, även om exempelvis otillåten eldning är något som kan leda till allvarlig skada under ogynnsamma förhållanden.

Tillsynsvägledning

Länsstyrelsen har fokuserat på tillsynsvägledning inom förorenade områden. Vägledningen har främst omfattat frågor som rör ansvar för föroreningar, bidrag för sanering samt trikloreten. Särskilda insatser har utförts avseende högflourerade ämnen (PFAS) för att kommunerna ska kunna arbeta mer med potentiella PFAS-förorenade områden. Länsstyrelsen har väglett om inventeringar och undersökningar vid ett särskilt möte där specifika objekt gick igenom. Under hösten hölls ett utbildningstillfälle för kommunerna om rättskraften på tillståndspliktiga verksamheter.

Tillsammans med flera andra länsstyrelser har Länsstyrelsen i Kronoberg påbörjat ett samarbete för gemensam tillsynsvägledning inom förorenade områden. Det treåriga projektet ska utveckla tillsynsvägledningen gentemot kommunerna i länen. Under året hölls en utbildning i ansvarsutredningar samt en tvådagars grundläggande utbildning om förorenade områden.

Två nyhetsbrev, Tillsyn - Råd & Stöd, har getts ut som tillsynsvägledning till de kommunala miljöinspektörerna. Nyhetsbrev har innehållit tillsynsvägledning samt information från andra statliga myndigheter.

Länsstyrelsen har utfört kommunbesök i Växjö, Alvesta och Markaryd för att informera om arbetet med förorenade områden. Målgruppen var miljöinspektörer, miljöchef och politiska representanter. Besöken har varit uppskattade och Länsstyrelsen planerar att fortsätta med kommunbesöken.

Länsstyrelsen har i samarbete med Miljösamverkan Kronoberg/Blekinge samordnat en träff med polis, åklagare och miljöinspektörer med inriktning på miljöbalksbrott.

Länsstyrelsen har följt upp två av länets åtta kommuners miljötillsyn under året.

Redovisning har särskilt gjorts för uppdrag 3.10 miljötillsyn, 3.11 enskilda avlopp och 3.13 strategiskt VA-arbete till Naturvårdsverket och Havs- och Vattenmyndigheten den 12 februari 2020, dnr. 559-293-2020.

Områdesskydd

Länsstyrelsen har sedan 1994 en rullande plan för formellt skydd av värdefull natur. Planen redovisar vilka områden som bör utredas för formellt skydd. Syftet med planen är att bidra till öppenhet, skapa framförhållning, göra nödvändiga prioriteringar och presentera hur aktuella miljömål och övriga åtaganden ska nås. Både Länsstyrelsen och Skogsstyrelsen arbetar parallellt med ärenden där markägarna själva tar initiativet till skydd av skog, enligt arbetsmetoden ”Nya Komet”.

Under året har Länsstyrelsen fattat beslut om sex nya naturreservat, Göteryd, Hallaböke, Hunnaskogen, Risinge Bökeskog, Prästanäset och Sjösåsa näs. Dessutom har ett naturreservat, Sjösås äng, och ett kulturresevat, Komministerbostället Råshult,

utökats. Naturreseptatet Vakö myr har fått stärkt skydd genom en ändring av föreskrifterna som reglerar skogsbruk på en av fastigheterna i det befintliga naturreseptatet där skogsbruk tidigare varit tillåtet. Länsstyrelsen har även beslutat om ett nytt biotopskyddsområde, Ulvö. Se tabell 1.

Skyddsform	2019	2018	2017	2016
Nationalpark		1		
Naturreseptat (antal lagakraftvunna)	13	3	4	5
Kulturreseptat	1			
Biotopskydd	1	2		
Naturvårdsavtal		1	3	11
Summa	15	7	7	16
Beslutade reseptat ej laga kraft		4	2	4

Tabell 1. Antal skyddsbeslut i Kronobergs län.

De nya och utökade naturreseptatena bidrar på ett bra sätt till att nå uppsatta mål. De bidrar både genom att värdefull natur skyddas och vårdas framöver, och genom att den gröna infrastrukturen förbättras. Friluftslivet gynnas genom skydd av natur i tätortsnära områden och i områden med stort värde för friluftslivet.

Länsstyrelsen har under året träffat överenskommelse om intrångsättning eller köp om totalt 15 miljoner kronor för skydd av skog som kommer att ingå i nya naturreseptat kommande år. En större bytesaffär med ett sammanlagt värde om 17,7 miljoner kronor har genomförts med Växjö stift, vilket gett Länsstyrelsen tillgång till mark i fem nya och ett planerat naturreseptat.

Arbete med formellt skydd pågår för närvarande i 45 områden, däribland i Hunnsbergssområdet och Ljungsjömyren som båda ingår i Natura 2000-nätverket och i Myrskyddsplan för Sverige. Här ingår även två limniska områden som är tänkta att få ett långsiktigt skydd - Lilla Helge å och Trässhults kanal. Inom de två Ramsarområdena (Convention on Wetlands”) som finns i länet bedrivs arbete med områdeskydd. Inom Åsnen-området pågår arbete med flera nya naturreseptat. Arbete med skydd av värdefulla vatten pågår vid Trässhults kanal, som är ett av sjön Åsnens två utlopp. Bland de pågående ärendena finns tolv ärenden som kommit till genom arbetssättet Nya Komet.

Vattenskydd

Länsstyrelsen har fyra pågående ärenden som gäller vattenskyddsområden. Två ärenden är extra komplicerade. Det ena berör Skånes vattentäkt i sjön Bolmen. Det försörjer cirka 500 000 personer i Skåne och påverkar 1 000-talet markägare i Kronoberg. Det andra berör Lyckebyån som ligger inom tre kommuner i tre olika län.

På Växjö kommuns begäran har Länsstyrelsen upphävt tre vattenskyddsområden då vattentäkterna inte längre används och har bristande kvalitet och kvantitet.

Pågående ombyggnad av E4:an till motorväg förbi Ljungby, går igenom vattenskyddsområden till vattentäkter för Alvesta, Ljungby och Växjö. Länsstyrelsen har sett till så att tillräckligt skydd för vattentäkterna uppfylls i samband med ombyggnaden.

Förebyggande tillsyn inom vattenskyddsområden görs i samband med skogsavverkningar för att minimera olycksrisk och påverkan. Skogsstyrelsen har ändrat sina rutiner och ger inte ut information om avverkning. Detta har försvårat tillsynen. Länsstyrelsen hanterade endast 30 ärenden 2019 jämfört med 42 ärenden 2018.

Havs- och vattenmyndigheten har tagit fram en ny vägledning om vattenskyddsområden med hjälp av en referensgrupp. Länsstyrelsen i Kronobergs län har deltagit i referensgruppen, som en av två representanter från länsstyrelserna. Deltagandet resulterade i att Havs- och vattenmyndigheten inte genomförde sitt förslag om ändring av vägledningen efter att Länsstyrelsen framfört kritik.

Utöver dessa insatser har Länsstyrelsen arbetat med vattentillgången. Arbetet med skydd av dricksvatten har särskilt redovisats till Länsstyrelsen i Kalmar den 4 februari 2020, dnr. 539-83-2020.

Förvaltning av skyddad natur

Länsstyrelsen förvaltar nationalparken, naturreservat och andra skyddade områden utifrån tre perspektiv:

- naturvårdande skötsel som bevarar och utvecklar de skyddade områdenas naturtyper och arter och i enlighet med beslut och planer för varje enskilt område
- tillgängliggörande av områdena som en resurs för att nå de friluftspolitiska målen
- tillsyn över att de skyddade områdenas särskilda föreskrifter respekteras och att de i övrigt är ändamålsenliga

Den naturvårdande skötseln har omfattat åtgärder i såväl odlingslandskapet som i skogsmiljöer, våtmarker och vatten. Länets odlingslandskap är relativt sett rikt på hagmarker och slätterängar. De mest värdefulla finns till stor del inom skyddade områden. Värdena är beroende av hävd i form av bete och slätter, vilket under 2019 liksom tidigare år har haft hög prioritet i den naturvårdande skötseln. Fagning, bränning, slätter, stängsling, hamling och röjning har utförts i ett antal områden för att upprätthålla hävden. Bete av i första hand nötkreatur har ordnats genom skötselavtal med brukare i alla delar av länet. Under 2019 har kravspecifikationen för skötsel av ängar utvecklats för att öka kvaliteten på de åtgärder som utförs av upphandlade entreprenörer. Vaccinering av almar mot almsjuka har gjorts i ett antal år för att om möjligt kunna bevara ett antal värdefulla träd i odlingslandskapet. Insatsen har tyvärr visat sig otillräcklig och kommer inte att fortsätta under 2020.

I skogsmark har nyplantering, röjning och frihuggning utförts i ett antal objekt för att gynna de träd och trädslag som hyser eller kan hysa de största värdena. Ett 30-tal hektar planterad granskog har avvecklats för att stävja de allvarliga angreppen av granbarkborre. Det möjliggör en ökad areal lövskog i dessa områden. Pågående angrepp eller risk för angrepp av granbarkborre har kartlagts i länets reservat men både uppföljning och ytterligare åtgärder kommer att krävas under 2020. Naturvårdsbränning är en kostnadseffektiv åtgärd som tyvärr inte kunnat genomföras under 2019 då väderleken inte tillät detta. Veteranisering av träd, som innebär att på olika sätt påskynda deras åldrande och utvecklande av intressanta egenskaper, har utförts i försöksskala i några områden.

Våtmarkssatsningen har inneburit en kraftsamling av åtgärder i flera av länets skyddade myrmarker. Till de åtgärder som genomförts under 2019 hör igenläggning av diken som skapat cirka 20 hektar våtmark, röjning av knappt 100 hektar igenvuxen högmossa, fräsning och slåtter av drygt 30 hektar mader kring Åsnen samt förberedelser för fortsatta åtgärder kommande år. Uppdraget om våtmarker har särskilt redovisats till Länsstyrelsen i Gotlands län den 23 oktober, dnr. 512-5952-2019. I Nässjön har en sträcka restaurerats så att förutsättningar finns att åter få lekande öring i detta vattendrag i framtiden.

Friluftslivet har främjats i de skyddade områdena genom underhåll och nybyggnad av anordningar i form av leder, rastplatser och parkeringar. En naturutflyktsguide med samlad information om guidningar och andra aktiviteter i skyddade områden under året har givits ut. Tillgängligheten i de skyddade områdena för olika målgrupper, exempelvis personer med nedsatt rörlighet, personer utan egen bil, barn eller människor som har svårt att förstå svenska, är delvis otillräcklig och behöver uppmärksammas mer framöver.

Länsstyrelsens arbete med naturförvaltning innebär en förhållandevis stor användning av externa resurser, vilket främjar sysselsättning och utveckling av små specialiserade företag inom naturvårdssektorn. Viktiga perspektiv i upphandlingarna har varit både hur vi kan underlätta företagandet som sådant (exempelvis genom att hjälpa till med införandet av e-faktura) och hur vi genom våra inköp kan stödja arbetet med jämställdhet i framför allt skogssektorn.

Friluftsliv

För att utveckla de tio målen för friluftslivet har nätverksmöten genomförts med kommuner, Skogsstyrelsen, handikapprörelsen, LRF, naturum och universitet. Mötena har lett till utveckling av ett gemensamt strategiskt arbete och samverkan kring friluftslivsfrågor. Kunskap har byggts upp om olika regler och lagar som begränsar eller sätter förutsättningar för friluftslivsmålen. Det kan gälla vattenskoter, eldning eller vilka bidrag som berör friluftsliv och olika målgrupper i samhället.

Naturum Kronoberg tog emot 1 094 elever från 19 olika skolor i Åsnens nationalpark där de fick leva friluftsliv och undersöka naturen. Aktiviteten bidrog främst till ”Mål 8 Ett rikt friluftsliv i skolan” samt till Mål 1, 3, 7, 9 och 10.

I samverkan med Destination Åsnen, Naturvårdsverket och SLU genomförde Länsstyrelsen en värds kapsutbildning för aktörer kring sjön Åsnen. Då fick 17 aktörer kunskap om natur- och kulturvärden, bemötande, vikten av samverkan och att vara en ambassadör för Åsnens nationalpark.

LONA och LOVA

LONA syftar till att stimulera kommunernas och ideella föreningars långsiktiga engagemang för naturvård. Länsstyrelsen har under året betalat ut 945 546 kronor i bidrag till kommunerna.

År 2018 startades en satsning med extra pengar för LONA-projekt med våtmarksanknytning. Bidrag ges med upp till 90 procent av den totala kostnaden. Åtta

(inklusive tre nya beviljade) projekt har varit igång i fyra av länets kommuner. Länsstyrelsen har under året betalat ut 785 190 kronor i bidrag till kommunerna för deras arbete med nya och pågående våtmarksprojekt.

Under året har ett par stora LOVA-projekt beviljats medel. De syftar till att minska internbelastningen på sjöar i Växjöområdet.

Projekten finns att läsa mer om i LONA-registret som är en extern databas. LOVA-åtgärderna har särskilt redovisats till Havs- och vattenmyndigheten den 13 februari 2020, dnr. 537-7504-2019.

Åtgärdsprogram för hotade arter

Under 2019 har åtgärder för hotade arter utförts både i och utanför skyddade områden. Årets arbete har inriktats på 17 av de 32 åtgärdsprogram som berör länet. Länsstyrelsen deltog på SkogsELMIA för att möta skogsägare och informera om naturvärden i produktionsskog.

Vityxne och Mosippa

Arbetet med att förstärka skötseln på länets tre vityxnelokaler har fortsatt. En av lokalerna är sedan 2015 naturreservat. I Kronobergs län finns tre av Sveriges totalt femton lokaler för vityxne. Alla tre lokalerna har någon form av skötsel. På de två mindre lokalerna har antalet plantor ökat kraftigt. På den tredje lokalen minskar antalet vityxneplantor, om än från en hög nivå. Mosipporna har hämtat sig och skötseln består i en kombination av vårbränning av gräs och borttagning av mossa, ljung och sly.

Särskilt skyddsvärda träd i kulturlandskapet

Länsstyrelsen har undersökt intresset för trädvårdande insatser hos markägare som har särskilt skyddsvärda träd med åtgärdsbehov samt hållit ett informationsmöte. Insatser har genomförts efter avtal med markägare. Det har resulterat i att cirka 800 skyddsvärda träd har frihuggits och stabiliserats. Åtgärderna kommer att bidra till att gamla grova träd får leva kvar längre och att nya grova och gamla träd får möjlighet att utvecklas.

Länsstyrelsen har beviljats projektstöd för ”Trädprojekt 2019–2021” inom Landsbygdsprogrammet. Projektet syftar till att främja skyddsvärda träd i odlingslandskapet utifrån både kulturmiljöperspektiv och biologisk mångfald. Det ska hjälpa intresserade markägare som har särskilt skyddsvärda träd med åtgärdsbehov. Projektet innebär frihuggning av träd, restaureringshamling, beskärning, kronstabilisering och veteranisering samt stängsling och tillverkning/upsättning av mulmholkar. Projektet finansieras till 70 procent (700 tkr) av EU. Det pågår från 2019 till 2021.

Läderbagge

Länsstyrelsen samarbetar med flera andra länsstyrelser i ett projekt där syftet är att på ett effektivt sätt analysera läderbaggens behov av lämpliga boträd. Resultaten har gjort det möjligt att avgränsa områdena kring läderbaggarna. Länsstyrelsen har analyserat inventeringsdata på särskilt skyddsvärda träd och dess efterträdare för fyra lokaler i Kronobergs län. Skötsel, rådgivning och skydd har kunnat riktas dit där det är som

mest värdefullt. Under vintern 2019 påbörjades trädinventering av länets femte läderbaggelokal.

Sandödla

Ett möte med markägare har genomförts på ett industriområde med syftet att få till en fungerande skötsel av lokalen utan nämnvärd påverkan på den löpande industriverksamheten. Mötet ledde till att såväl den berörda kommunen som berörda markägare fortsättningsvis samråder med Länsstyrelsen i frågor om skötsel av lokalen.

Mal

En prioriterad art är fisken mal som har en av sina starkaste förekomster i Helge å. Länsstyrelsen har samarbetat med och delfinansierat en doktorandtjänst vid Linnéuniversitetet för forskning på mal. Projektet pågår och avslutas under 2020.

Rovdjur

Under 2019 har åtta besiktningar av misstänkt rovdjursdödade tamdjur genomförts. I tre av fallen kunde angrepp av fredade rovdjur konstateras. Sammanlagt har 68 134 kronor betalats ut som ersättning till tre djurägare för rovdjursdödade tamdjur.

Fem familjegrupper av lodjur kvalitetssäkrades i länet under inventeringssäsongen 2018/19. Tre av dessa säkrades nära länsgränsen och delas därför med grannlän. Utöver detta har Kronoberg del av två familjegrupper som säkrats i Jönköpings respektive Kalmar län. Det slutliga inventeringsresultatet för lodjur i Kronobergs län räknas därför till 4,5 familjegrupper, vilket är det högsta resultatet sedan inventeringen av lodjur inleddes.

Länsstyrelsen inventerar varje år kungsörn i länet i samarbete med Smålands Ornitologiska förening. Årets inventering har resulterat i kännedom om fyra besatta örnrevir. I två av reviren har ungar observerats.

Under våren 2019 har Länsstyrelsen genomfört fyra mycket uppskattade besök på förskolor i Växjö kommun för att informera om rovdjur med den så kallade ”rovdjurslådan”. Lådan innehåller bland annat skinn och skallar från lodjur, varg och kungsörn och är ett bra pedagogiskt verktyg. Länsstyrelsen deltog även med lådan på Växjö kommuns familjedag ”Vårstad”.

I samband med höstens kontroll- och tillsynsvecka genomfördes ett tillsynsbesök för att följa upp ett bidrag som år 2018 betalats ut för inköp av en så kallad boskapsvaktande hund, som ska skydda tamdjur i hage mot rovdjur.

Länsstyrelsen har under året arbetat fram en ny rovdjursförvaltningsplan (giltig 2020–2024) som godkändes av länets viltförvaltningsdelegation den 16 december 2019.

Förorenade områden

Länsstyrelsen har gjort den årliga uppdateringen av länets prioriteringslista över de mest förorenade områdena i länet. Efter uppdateringen finns 38 områden på listan. Alla områden utom sex omfattas av riskklass 1, vilket innebär mycket stor risk för människors hälsa och/eller miljön enligt Naturvårdsverkets metodik för inventering av förorenade områden. En stor del av Länsstyrelsens arbete med förorenad mark

utgår från listan, men Länsstyrelsen arbetar också med förorenade områden som omfattas av andra riskklasser. Åtgärder inom förorenade områden sammanfattas i tabell 2. Länsstyrelsen ställer krav på att områden inte får vara förorenade vid detaljplanering och när verksamheter ska bygga ut. Arbetet med förorenad mark drivs antingen via tillsyn eller statsbidrag, alternativt som en kombination. Viktiga utgångspunkter för att öka antalet saneringar är att driva undersökningar och utreda ansvarsfrågan. Arbetet är i huvudsak liknande för statligt finansierade och privatfinansierade undersökningar som för åtgärder.

Länsstyrelsen har under 2019 arbetat aktivt med att utreda det miljörättsliga ansvaret för flera prioriterade områden i länet, särskilt glasbruk. En stor del av prioriteringslistan utgörs av glasbruksområden och Länsstyrelsen har tillsynen över totalt 17 av dessa. En ansvarsutredning av Strömbergshyttan (nummer 5 på prioriteringslistan) har färdigställts under året. Denna ansvarsutredning krävde dialog och en noggrann utredning av inkråm innan Naturvårdsverket godkände Länsstyrelsens bedömning om att ansvar saknas. Länsstyrelsen har därefter sökt och beviljats bidrag för att genomföra en huvudstudie under 2020–2021.

Område	Kommun	Finansiering	Löget 2019
Kosta glasbruk	Lessebo	Ansvar	Huvudstudie påbörjad
Bergdala glasbruk	Lessebo	Ansvar	Huvudstudie genomförd, ansvarsutredning inför åtgärd påbörjad
Rosdala glasbruk	Uppvidinge	Ansvar	Ansvarsutredning har tagits fram som visar att det finns ansvarig.
Hjortsberga sågverk	Alvesta	Delad	Pågående sanering
Vida Urshult	Tingsryd	Ev. delat ansvar	Åtgärdsförberedande arbete utförts
Lidhults f.d. sågverk	Ljungby	Delad	Åtgärdsförberedande arbete
Proton Finishing, ytbehandling	Markaryd	Ansvar	Metall och PFAS sanering pågått
Profilgruppen	Uppvidinge	Ansvar	Statusrapport ledde till upptäckt av PFAS- förorening, dialog pågår
Lessebo bruk	Lessebo	Ansvar	Statusrapport
MMA Markaryd	Markaryd	Ansvar	Planeras för markundersökningar
"Malmen" Hovmantorp f.d. ytbehandlingsindustri	Lessebo	Statlig	Sista fältrapporten i första etappen inkommit
Dörarp f.d. ytbehandlingsindustri	Ljungby	Statlig	Sanering slutförd, slutrapport granskas
Älghults glasbruk	Uppvidinge	Statlig	Åtgärd påbörjad
Åryds glasbruk	Växjö	Statlig	Huvudstudie avslutad
Alsterfors glasbruk	Uppvidinge	Statlig	Huvudstudie påbörjad
Ryds f.d. glasbruk	Tingsryd	Statlig	Huvudstudie utförd. Länsstyrelsen huvudman
Elme glasbruk	Älmhult	Statlig	Huvudstudie påbörjad. Länsstyrelsen huvudman
Strömbergshyttan	Lessebo	Statlig	Framtagen ansvarsutredning
Lagans textilfabrik	Ljungby	Statlig	MIFO fas 2 genomförd, Länsstyrelsen huvudman
Rusthunter ytbehandling	Uppvidinge	Statlig	Huvudstudie påbörjad. Länsstyrelsen huvudman

Tabell 2: Sammanfattning av åtgärder inom förorenade områden i Kronoberg 2019.

Länsstyrelsen är samarbetspartner i det av SGI finansierade projektet ”Verifiering och införande av ny metod för återvinning av blyglas från glasdeponier”. I projektet

kommer metoder att utvecklas och verifieras för innovativ sanering som ska möjliggöra återvinning från blyglasdeponier inom Glasriket i Småland.

Utöver detta har uppdrag 3.12 Tillsyn inom efterbehandling av förorenade områden redovisats särskilt till Länsstyrelsen i Västerbotten den 29 januari 2019-01-29, dnr. 575-741-2019.

Kalkning

Inom länet finns 78 åtgärdsområden som är så försurade att dom kalkas. Länsstyrelsen tar fram kalkningsplaner, planerar samt utvärderar kalkningsinsatserna. En stor del av tiden går till administration av bidrag till länets åtta kommuner samt till redovisning av insatserna. Övrig verksamhet inom kalkningen redovisas särskilt till Havs- och vattenmyndigheten i slutet av februari 2020, dnr. 537-7022-20.

Övrigt

Sjögull

Under året avslutade Länsstyrelsen ett treårigt projekt att bekämpa den invasiva vattenväxten sjögull. Totalkostnad för projektet var 8,3 miljoner kronor, varav Havs- och vattenmyndigheten medfinansierade med 6,7 miljoner kronor. Resten var medfinansiering från kommuner med flera aktörer. Målet enligt ansökan var att bekämpa minst 45 000 kvadratmeter, vilket har uppnåtts.

För att klara det långsiktiga målet att bekämpa sjögull inom Mörrumsåns avrinningsområde behöver bekämpningen fortsätta kontinuerligt utan uppehåll, vilket kräver en långsiktig planering. Ansvarsfördelningen mellan myndigheter, kommuner och andra aktörer behöver tydliggöras. Utöver bekämpningen behövs andra åtgärder för att hantera friluftslivet, som orsakar spridning av sjögull genom aktiviteter som sjötrafik, bad och fiske.

PFAS

Länsstyrelsen deltar i det internationella projektet ”Baltic Leadership Programme on PFAS” under 2019–2020. Målet med projektet är att utveckla deltagarnas kompetens för att arbeta med PFAS. Detta genom att öka kunskapen och involvera samt kommunicera med intressenter.

Analyser med miljö-DNA-teknik

Länsstyrelsen har genomfört en försöksstudie i DNA-provtagning av sediment med miljö-DNA-teknik för att undersöka om det går hitta spår av laxartad fisk. Informationen är tänkt att användas för att avgöra hur långt upp i vattensystemen dessa arter har kunnat vandra. Arbetet, som innebär metodutveckling, kan bidra med underlag och ny kunskap om hur miljöanpassning av vattendrag bör genomföras.

Restaurering vattendrag

Under året har restaureringsinsatser genomförts i två vattendrag - Kårestadsån och Mieån. De har gynnat fiskproduktion och övrig biologisk mångfald. I Mieån syftar åtgärderna även till att skapa förutsättningar för flodpärlmusslan som finns i vattendraget men som minskar i utbredning. Insatser har även gjorts för att sprida kunskap om vilka medel som kan sökas för restaureringsinsatser samt planering för rådgivning.

Övrig återrapportering

Ytterligare några uppdrag har redovisats i särskild ordning och omnämns nedan. De ingår i den samlade bedömningen av verksamhetens resultat.

- Skydd och skötsel av värdefulla naturområden inklusive friluftsliv och rovdjursarbete har redovisats till Naturvårdsverket den 14 februari 2020, dnr. 512-711-2019 och 511-714-2019.
- Strandskyddsstatistik har redovisats till Naturvårdsverket den 14 februari 2020, dnr. 526-192-2020.
- Havs- och vattenmiljöarbetet har redovisats till Havs- och Vattenmyndigheten den 13 februari 2020, dnr. 530-990-2019.
- Genomförandet av vattenmyndigheternas åtgärdsprogram redovisas till Vattenmyndigheterna i slutet av februari, dnr. 537-7022-2019.
- Regional handlingsplan för Grön Infrastruktur har redovisats till Länsstyrelsen i Västerbotten den 11 september 2019, dnr. 511-4937-2019.

Resultatmått och resultatanalys – Naturvård, samt miljö- och hälsoskydd

Naturvård, samt miljö- och hälsoskydd (verksamhet 5*)	2019	2018	2017
Årsarbetskrafter män	18,5	20,5	18,5
Årsarbetskrafter kvinnor	26,1	29,4	25,1
Verksamhetskostnad inkl. OH (tkr) totalt	61 989	69 437	55 727
Antal ärenden, inkomna och upprättade	2 045	1 831	1 861
Antal beslutade ärenden	2 030	1 799	1 847
Antal ej beslutade ärenden äldre än två år	47	52	47
Lämnade bidrag där Länsstyrelsen gör utbetalningen (tkr)	52 285	51 319	61 371
Kostnader för tillsyn miljöfarlig verksamhet (vht 555) i förhållande till länsstyrelsens del av tillsynsintäkter i FAPT ¹⁾ (%)	27	26	21
Andel kommuner som fått uppföljning av den egna tillsynen (%)	25	25	0
Nedlagd tid (timmar) för tillsynsvägledning till kommuner (vht 503 (ej 5039))	862	768	487

¹⁾Förordning om avgifter för prövning och tillsyn enligt miljöbalken.

Fler resultatindikatorer redovisas på plats i texten ovan, under sakområde 9 Naturvård samt miljö- och hälsoskydd.

Samlad bedömning av resultat

Arbetsområdet är mycket omfattande och innehåller många olika delar. Det utgör en stor del av Länsstyrelsens verksamhet, och görs inom ramen för olika uppdrag och olika finansieringar. Inom flera delar har arbetet fungerat utmärkt. Ett exempel är vårt arbete med förorenade områden som bedrivits såväl med hög takt som innovativt och nyskapande. Utmärkt fungerar även vårt arbete med områdesskydd som bedrivs på ett transparent sätt där markägarnas egna initiativ oftast är grunden för arbetet. Andra områden har det varit svårare att prioritera, det gäller inte minst vissa typer av miljö-tillsyn där resurserna är otillräckliga. Inom förvaltning av naturreservat görs många

bra insatser men det finns fortfarande ett stort utvecklingsbehov när det gäller strukturering och prioriteringar. Långsiktighet i styrning och finansiering är inom detta området särskilt viktigt.

Resultatbedömning: Otillfredsställande Utvecklingsbehov Gott Utmärkt

10. LANTBRUK OCH LANDSBYGD

Jordbrukarstöd, landsbygdsstöd och livsmedelsstrategin

För jordbrukarstöden sökta under år 2019 har totalt 98,5 procent av de sökande som fått bifall för sin ansökan också fått sina medel utbetalda. Det utbetalda beloppet för stödår 2019 är för samtliga jordbrukarstöd 253,6 miljoner kronor. Beräknat kvarvarande belopp att betala ut för stödår 2019 är cirka 6,1 miljoner kronor varav knappt 5 miljoner är kopplade till miljöersättning för betesmarker och slätterängar.

Problemet med försenade utbetalningar är kopplat till de ärenden som är kvar att handlägga för perioden 2015–2018 rörande miljöersättningen för betesmarker och slätterängar. Regeringen tillsatte extra resurser för att hantera mängden ärenden men kontrollfrekvensen för arealbaserade stöd i Kronoberg var en av landets högsta under 2019 och tog resurser från arbetet med gamla ärenden.

Ärendebalansen för landsbygdsstöd har ökat för ansökningar om stöd medan den är nästan oförändrad för utbetalningar. Orsaken är att personal styrts över till handläggning av utbetalningar samtidigt som antalet ansökningar om stöd ökat kraftigt under senare delen av 2019, då Länsstyrelsen marknadsförde vissa åtgärder. Positivt är att vi i stort sett inte har några gamla ärenden kvar.

Länsstyrelsen leder arbetet med att implementera både den nationella och regionala livsmedelsstrategin. Detta redovisas vidare under uppdrag 1.17 Bidra till att uppfylla målen för livsmedelsstrategin.

Övriga prestationer

Kugghjulsgala

Länsstyrelsen har för sjunde året anordnat ”Kugghjulsgalan”. Syftet är att uppmuntra och uppmärksamma landsbygds driftiga kvinnor och män i kategorierna: Årets lantbrukare, Årets lanthandlare, Årets landsbygdsförening och Årets unga landsbygds-entreprenör. Galan är ett samarbete med Hela Sverige ska leva, LRF Sydost och nätverket Hjälp för unga entreprenörer. I år var temat livsmedel i kategorin Årets unga landsbygdsentreprenör. Kugghjulsgalan har ett högt deltagande och sätter landsbygdsens företagare i fokus och stimulerar till nätverkande mellan företag av olika kategorier inom till exempel livsmedelskedjan.

Projekt inom kompetensutveckling, information och rådgivning.

Länsstyrelsen genomför 14 projekt inom Landsbygdsprogrammet för kompetensutveckling, demonstration och information samt rådgivning. Syftet är att främja miljö- mål och landsbygdsutveckling, minska fel i ersättningar och öka anslutningsgrad till stöd och ersättningar. De 14 projekten som utförs genom riktad upphandling och

egen verksamhet, verkar inom områdena Ett rikt odlingslandskap, Ekologisk produktion, Greppa näringen, Nya Jobb och Kommersiell service. Projekten bedöms leda till ökad kunskap om och skötsel av betesmarker och slåtterängar, minskad utlakning av näringsämnen, mer ekologisk produktion och inspirera till ökat landsbygdsföretagande. Genom aktiviteterna har Länsstyrelsen också försökt öka kunskaperna om effekterna av klimatförändringen. Vi har dessutom ett särskilt projekt för att kunna bevara och utveckla ängs- och betesmarker trots att antalet betande djur minskar. Det kan kräva nya skötselmetoder och samarbeten som Länsstyrelsen försöker inspirera till. Vid val av föreläsare, försöker vi få en balans mellan könen. Även i inbjudningar försöker vi attrahera både män och kvinnor till våra kurser och andra träffar. Detta gäller också innehållet och vilka kanaler vi väljer för marknadsföring.

Ängs- och betesmarksinventeringen

Inriktningen i ängs- och betesmarksinventeringen har varit att besöka tidigare inventerade marker som saknar miljöersättning, marker med miljöersättning som inte haft ett åtagandeplanbesök på länge och marker där det finns åtagande med särskilda värden men som inte har besökts i inventeringen. Under 2019 har 216 objekt besökts. Trenden är densamma som föregående år, att en stor del av markerna i skogsbygden inte hävdas längre, framför allt om de ligger långt från tätorterna.

Jordförvärsärenden

Totalt har 150 jordförvärsärenden handlagts och beslutats. 136 stycken har gällt fysiska personers förvärv och 14 stycken juridiska personer.

Behörighetsutbildning för bekämpningsmedel

Behörighetsutbildningar för bekämpningsmedel har genomförts, varav en grundutbildning i samverkan med länets Naturbruksgymnasium med 9 deltagare och två repetitionsutbildningar med sammanlagt 54 deltagare. Säker användning av bekämpningsmedel är viktigt för folkhälsan.

Resultatmått och resultatanalys – Lantbruk och landsbygd

Införandet av en ny jordbrukspolitik har dragit ut på tiden och medfört kostnadsökningar för den del av verksamhetskostnaderna inom lantbruk och landsbygd som utgörs av administrationen av Landsbygdsprogrammet och direktstöden. Ökad komplexitet i stödsystemet samt hårda prioriteringar i Jordbruksverkets utveckling av IT-systemen har inneburit en ökad resursåtgång i Länsstyrelsens handläggnings- och kontrollarbete inom både jordbruksstöd och landsbygdsstöd. Kontrollfrekvensen för arealbaserade stöd har varit en av landets högsta, vilket har ökat kostnaden.

Lantbruk och landsbygd (verksamhet 60*)	2019	2018	2017
Årsarbetskrafter män	9,9	8,7	7,9
Årsarbetskrafter kvinnor	15,7	17,1	17,5
Verksamhetskostnad inkl. OH (tkr) totalt	25 968	25 588	24 594
Antal ärenden, inkomna och upprättade ¹⁾	8 812	8 632	8 752
Antal beslutade ärenden ¹⁾	10 299	8 532	14 258
Antal ej beslutade ärenden äldre än två år ¹⁾	2 338	2 641	940
Lämnade bidrag där Länsstyrelsen gör utbetalningen (tkr)	0	0	0
Miljöersättning och ekologiskt stöd (tkr)	41 787	33 547	36 983
Kompensationsstöd (tkr)	43 213	42 716	49 921
Landsbygdsstöd (företagsstöd, projekt, miljöinvest) (tkr)	37 350	34 004	26 215
Direktstöd (gård, grön, unga, nöt) (tkr)	184 484	179 778	184 471

¹⁾ Under 2019 har huvuddelen av länsstyrelsernas arbete med jordbrukarstöden och landsbygdsstöden skett i Jordbruksverkets IT-system. Dessa system är ännu inte färdigbyggda, vilket medför att delar av handläggningen ännu ej gått att genomföra och att rättvisande statistik över handlagda ärenden inom området jordbrukarstöd (601) därmed inte är möjliga att hämta ut i sin helhet. För området jordbrukarstöd omfattar ärendestatistiken direktstöden och ansökan om utbetalning av kompensationsstöd, ekologisk produktion och miljöersättningarna för betesmarker och slåtterängar, vallodling, minskat kväveläckage samt skyddszoner. Statistik för ansökan om åtaganden och övriga stödformer ingår ej.

För landsbygdsstöden (602) redovisas för 2019 komplett ärendestatistik av både ansökningar om stöd och utbetalningar.

Länsstyrelsen i Kronobergs län tog 2019 emot 2 125 SAM-ansökningar. En SAM-ansökan består vanligtvis av ansökan om olika stödformer och betalas ut i flera omgångar. Det medför att en enskild SAM-ansökan genererar flera beslut. Inför 2019 kvarstod delar av handläggningen från 2015 till och med 2018 års jordbrukarstödsansökningar, vilket inneburit ökade kostnader. Under 2019 har Länsstyrelsen fattat drygt 15 000 beslut i Jordbruksverkets system Jordan och cirka 87 beslut i det äldre systemet Ararat. Alla dessa ärenden och beslut ingår inte i tabellen ovan. Beslut i Jordan som inte ingår i tabellen är till exempel beslut om åtagande samt ändrat åtagande.

Den höga utgående ärendebalansen för jordbrukarstöden beror till stor del på att Jordbruksverkets IT-system ännu inte är helt färdigbyggda. En satsning för att arbeta ikapp har gjorts genom att tillföra resurser till handläggningen. Den har lett till att en större total summa har betalats ut för miljöersättningarna samt ersättningen för ekologisk produktion under 2019 än föregående år.

Antalet ärenden inom landsbygdsstöd har ökat något, särskilt för ansökningar om stöd. Kostnaden för handläggning varierar kraftigt mellan olika ärendetyper. Utbetalning av bredband är komplexa och mycket tidsödande ärenden.

Samlad bedömning av resultat

Länsstyrelsen har arbetat intensivt med stödutbetalningar av jordbrukarstöd och handlagt en del av släpande slututbetalningar gällande bete och eko. Att få ut så stora belopp som möjligt av 2019 års utbetalningar är viktigt för lantbrukarna och har prioriterats. De gamla ärendena inom landsbygdsstöd har i stort sett betats av, det

innebär dock att långa handläggningstider redovisas. Länsstyrelsen bedömer att redovisade insatser inom sakområdet är viktiga för miljömål, landsbygdsutveckling, lantbrukets konkurrenskraft och för att nå målen i den nationella livsmedelsstrategin. Förutsättningarna för sysselsättning, företagande och boende bedöms förbättras för såväl kvinnor som män.

Resultatbedömning: Otillfredsställande Utvecklingsbehov Gott Utmärkt

11. FISKE

Länsstyrelsen har medverkat i flera viktiga domstolsärenden (bland annat för Granö kraftverk, Miens reglering och Kårestadån) och löpande internsamråd gällande vattenverksamhet där fiskbiologisk sakkunskap behövs. Ett informationsmöte har hållits i samverkan med fiskevattenägarna. Syftet var att informera om bland annat fisketillsyn, bidrag till fiskevårdsåtgärder samt de senaste årens extremväder och dess påverkan på fisk och fiske. Mötet väckte stort intresse med ett 80-tal deltagare. Fyra beslut har tagits om dispens från bestämmelser i fiskelagen (elfiske och fiske efter mal). Det har möjliggjort fortsatta forskningsinsatser på mal och uppföljning av öringbestånd i rinnande vatten. 34 ärenden avseende utsättning av fisk har hanterats under året, varav 32 för sportfiskeändamål och två för restaurering/återintroduktion.

Under året har även information löpande getts vid förfrågningar om allt från fiskerätt, fiskbestånd till behov av restaureringsåtgärder och möjliga miljöanpassningar av åtgärder/verksamheter. Övriga åtgärder hanteras inom 1:11 anslaget och har redovisats till Havs- och vattenmyndigheten den 13 februari 2020, dnr. 530-990-2019.

Resultatmått och resultatanalys – Fiske

Fiske (verksamhet 62*)	2019	2018	2017
Årsarbetskrafter män	0,7	0,7	0,5
Årsarbetskrafter kvinnor	0,1	0,0	0,1
Verksamhetskostnad inkl. OH (tkr) totalt	1 121	889	826
Antal ärenden, inkomna och upprättade ¹⁾	196	213	174
Antal beslutade ärenden ¹⁾	155	207	157
Antal ej beslutade ärenden äldre än två år ¹⁾	1	0	1
Lämnade bidrag där Länsstyrelsen gör utbetalningen (tkr)	1 060	728	332

Samlad bedömning av resultat

Länsstyrelsen har prioriterat deltagande i domstolsprocesser.

Resultatbedömning: Otillfredsställande Utvecklingsbehov Gott Utmärkt

12. FOLKHÄLSA

Folkhälsoarbetet har under 2019 stärkts genom ett förstärkt tvärsektoriellt samarbete mellan sociala hållbarhetsfrågor. Kommunikationskanaler har utvecklats genom nyhetsbrev på temat social hållbarhet för spridning till länets aktörer. Kommundialoger med fokus på social hållbarhet och folkhälsa har genomförts i hälften av länets kommuner. Arbete har också påbörjats för att ta fram lägesbilder av respektive kommun i länet utifrån sociala hållbarhetsfaktorer, där även folkhälsa analyseras på

lokal nivå. Folkhälsoarbetet är vidare en högst påtaglig del av det kontinuerliga arbetet inom samhällsplanering och krishantering. Detta sker bland annat genom att implementera ett socialt hållbarhetsperspektiv i relevanta detaljplaner samt i yttranden på kommunernas riktlinjer för bostadsförsörjning. Perspektiv som rör folkhälsa, jämställdhet, jämlikhet, tillgänglighet och barnperspektiv beaktas särskilt i planyttrandena. Även i arbetet med Totalförsvarsövning 2020 har folkhälsoperspektivet belysts genom att jämställdhets- och barnperspektivet integrerats i arbetet. Se vidare redovisning under länsstyrelseinstruktionen §5 att integrera ett jämställdhetsperspektiv i verksamheten.

Ett samordnat och tillgängligt förebyggande arbete

En stor del av arbetet med ett samordnat och tillgängligt förebyggande arbete har rapporterats till Folkhälsomyndigheten den 27 januari 2020, dnr. 700-6653-2019. Resultatet visar att Länsstyrelsen har en god upparbetad struktur för ett sammanhållet arbete för ANDTS- och brottsförebyggande samordning samt tillsyn enligt alkohol- och tobakslagen. I det gemensamma regionala nätverket Livsstil Kronoberg integreras och samordnas arbetet utifrån ett folkhälsoperspektiv. Genom dialog och samhandling med länets övriga aktörer har insatser kunnat sättas in för att gemensamt angripa utmaningar som kräver långsiktighet och gemensamma krafter. Viktiga sådana insatser under 2019 har varit tillgänglighetsbegränsande åtgärder och stöd för en hälsofrämjande skola, med fokus på utbildning i den nya tobakslagen och i arbetet med tobaksfri skoltid. På grund av att samverkansaktörer tydligt larmat om den upplevda synligheten av narkotika och att fler unga ser cannabis som mindre farligt än tidigare, har stort fokus lagts på cannabisförebyggande insatser. Stora utbildningsinsatser hos berörda professioner har genomförts, såväl som framtagande av arbetsmaterial i mötet med föräldrar i frågan. Länsstyrelsen ser vikten av att det arbete som bedrivs på området blir tillgängligt för hela länet. Därför har också fortsatt arbete lagts på att utveckla den länsgemensamma hemsidan www.livsstilkronoberg.se. Antalet besök på hemsidan har fördubblats under det senaste året till 41 842, varav 13 810 unika besökare.

Resultatmått och resultatanalys – Folkhälsa

Länsstyrelsen ser en positiv utveckling av arbetet med folkhälsa 2019. Internt hos Länsstyrelsen har folkhälsa tydliggjorts och aktualiserats i flertalet processer, vilket också givit effekt och skapat tydlighet i mötet med externa aktörer om hur vi i länet kan minska ojämlikheten i hälsa. Ett viktigt resultat är den utvecklade samverkan mellan tillsyn, ANDTS- och brottsförebyggande samordning, som utifrån ett folkhälsoperspektiv skapar samhandling i länet.

Folkhälsa (verksamhet 70*)	2019	2018	2017
Årsarbetskrafter män	0,0	0,2	0,8
Årsarbetskrafter kvinnor	2,6	1,8	1,0
Verksamhetskostnad inkl. OH (tkr) totalt	3 567	3 050	2 524
Antal ärenden, inkomna och upprättade	69	49	55
Antal beslutade ärenden	50	50	48
Antal ej beslutade ärenden äldre än två år	0	0	0
Lämnade bidrag där Länsstyrelsen gör utbetalningen (tkr)	150	0	3

Länsstyrelsen har under 2018 inte haft några bidragsutbetalningar. Ökningen av årsarbetskrafter 2019 beror på Länsstyrelsens uppdrag gällande brottsförebyggande samordning, som 2019 redovisas under folkhälsa.

Samlad bedömning av resultat

Länsstyrelsens folkhälsoarbete visar på mycket goda resultat. Den tvärssektoriella interna samverkan har tydliggjort folkhälsoarbetet inom fler områden och insatser, och även förstärkt redan pågående insatser. Den uppbyggda strukturen för det länsgemensamma arbetet med ANDTS- och brottsförebyggande samordning skapar både långsiktighet och samhandling. Även arbetet med att tillgängliggöra det länsgemensamma arbetet för länets aktörer visar positiv effekt.

Resultatbedömning: Otillfredsställande Utvecklingsbehov Gott Utmärkt

13. JÄMSTÄLLDHET

Länsstyrelsen har under 2019 fortsatt arbetet med att driva jämställdhetsarbetet brett i den egna verksamheten och externt i länet. Ett antal utbildningstillfällen och nätverksmöten i olika former inom området har hållits. Detta beskrivs utförligare under återrapportering av uppdrag 1.27 Arbetet med länsstrategier för jämställdhetsintegrering.

Särskilda insatser

Länsstyrelsen har under året anordnat särskilda evenemang i samband med olika nationella uppmärksamhetsdagar. I samband med internationella kvinnodagen bjöd Länsstyrelsen in representanter från offentlig verksamhet och civilsamhället till en föreläsning kring ”Locker Room Talk”. I samband med detta evenemang skickade Länsstyrelsen även ut en debattartikel för att uppmärksamma kvinnodagen.

Vecka 48 uppmärksammades ”En vecka fri från våld” genom initiativet ”Ett Kronoberg fritt från våld”. Evenemanget var en samverkan mellan Brottsofferjouren Växjö, Familje Frid Kronoberg, Kvinnojouren Blenda, Länsstyrelsen i Kronobergs län, Män, Region Kronoberg, Rädda Barnen, Smålandsidrotten och Växjö Zontaklubb. Fler aktörer bidrog dock med evenemang, bland andra Alvesta och Älmhults kommuner, Amnesty Växjö, Kyrkan Hope International och Studieförbundet. Detta var tredje året satsningen genomfördes i Kronobergs län. Under årets satsning såg vi att det var en bredare samverkan med fler aktörer. Ett fackeltåg med cirka 150 deltagare inledde veckan. Det arrangerades samtalsgrupper, föreläsningar, informationsträffar och filmvisningar.

Länsstyrelsen har också tillsammans med Smålandsidrotten anordnat ett strategiskt samtal på temat ”Gymkulturens utveckling, kroppsideal och genus”. Denna föreläsning samlade främst företrädare från olika träningsanläggningar i länet vilket är en ny målgrupp för Länsstyrelsens jämställdhetsarbete.

Friends to friends

Länsstyrelsen har även under 2019 fortsatt att, i samverkan med Noaks Ark Småland och Halland, Region Kronoberg samt Samordningsförbundet Varend, driva arbetet ”Friends to Friends”. Det syftar till att stärka unga nyanlända bland annat när det gäller jämställdhet och sexuell och reproduktiv hälsa. Projektet avslutades 2019 och en slutrapport med resultat från arbetet har tagits fram. Rapporten visar bland annat att projektet har varit uppskattat bland deltagarna, att deltagarna upplever att de fått ny kunskap och att projektet bidragit till bättre samverkansformer och nätverk.

Barnafrid

Länsstyrelsen har anordnat en utbildningsinsats för att öka kunskapen i länet om barn utsatta för sexuellt våld och övergrepp. Länsstyrelsen har också i samarbete med Region Kronoberg anordnat två utbildningsdagar om att möta och behandla små barn med svåra livserfarenheter. Professionella från olika yrkesgrupper har fått fler redskap i att upptäcka och behandla utsatthet hos barn i olika åldrar. Det stärker yrkesgruppernas förmåga att tidigt upptäcka barn som far illa och bidrar till att ärendena kan hanteras mer rättssäkert. Utvärderingar visar att kunskapsnivån ökade.

Prostitution och människohandel

På flygplatsen i Växjö och i affärer i Kronoberg har Länsstyrelsen informerat om riskerna med att föras bort för att eventuellt bli bortgift, könsstympad eller utsatt för sexuella övergrepp. Det finns även information på tolv språk om vart offren kan vända sig direkt för att få hjälp. Effekten är att barn och unga som riskerar att vara utsatta får information och en möjlighet att, innan de stiger på ett flygplan, få hjälp. Länsstyrelsen har också anordnat en halvdagskonferens med regionkoordinatorerna mot prostitution och människohandel, för ökad kunskap om sakfrågan, för att förbättra upptäckt men också vilket möjligt stöd som erbjuds.

Hedersrelaterat våld och förtryck

Information om problematiken hedersrelaterat våld har getts i olika sammanhang, som utbildningsdagar, utskick och informationstillfällen vid kommunbesök. Syftet har varit att öka kunskapen om hedersrelaterat våld och förtryck, barn- och tvångsaktenskap samt könsstympning. Insatserna ska leda till ökad kännedom om problematiken och tydliggöra uppdrag och ansvarsområden.

Uppstart av resurscentrum hedersrelaterat våld och förtryck

Kronoberg är ett av fyra pilotlän i landet som har fått regeringsuppdraget att bidra till uppstarten av ett kommun- och myndighetsgemensamt resurscentrum mot hedersrelaterat våld och förtryck. Växjö kommun är huvudman och genomför satsningen tillsammans med länets samtliga kommuner, Region Kronoberg och Polismyndigheten. Två samordnare har anställts och startar nu upp verksamheten i form av ett mobilt kompetenscentrum till yrkesverksamma. Verksamheten ska också erbjuda en struktur för samverkan i enskilda ärenden.

Nätverket Kvinnofrid Kronoberg

Länsstyrelsen samordnar nätverket Kvinnofrid Kronoberg som syftar till att samla verksamheter som är centrala inom områdena mäns våld mot kvinnor och barn samt våld i nära relationer. I nätverket sker erfarenhetsutbyte, informationsöverföring, utvecklingsarbete och kompetensutveckling. I nätverket ingår socialtjänst från samtliga kommuner, kultur- och fritidsförvaltning, äldreomsorg, elevhälsa, Region Kronoberg genom vuxenpsykiatri, barn- och ungdomspsykiatri, rättspsykiatri och regional utveckling samt andra myndigheter som Arbetsförmedlingen, Migrationsverket, Polismyndigheten, Försäkringskassan, Kriminalvården och Linnéuniversitetet. Även civilsamhället deltar genom kvinnojourer, ungdomsjour och brottsofferjourer samt föreningen Män. Nätverket bidrar till breddad kunskap i länet, samverkan mellan aktörer och en stärkt regional lägesbild.

Resultatmätt och resultatanalys – Jämställdhet

Nätverket för jämställdhet och mänskliga rättigheter har utökats och fått en bredare representation av deltagare från relevanta aktörer i länet under 2019. Länsstyrelsen har påbörjat processen med en strategisk styrning av jämställdhetsarbetet externt i länet. Arbetet med resurscentrum har utvecklats starkt under 2019 och kommer inom kort att kunna öppna upp i skarpt läge.

Jämställdhet (verksamhet 80*)	2019	2018	2017
Årsarbetskrafter män	0,0	0,0	0,0
Årsarbetskrafter kvinnor	2,5	2,4	1,5
Verksamhetskostnad inkl. OH (tkr) totalt	4 039	3 319	1 859
Antal ärenden, inkomna och upprättade	17	11	13
Antal beslutade ärenden	17	7	12
Antal ej beslutade ärenden äldre än två år	0	0	0
Lämnade bidrag där Länsstyrelsen gör utbetalningen (tkr)	3 700	2 500	0

Länsstyrelsen rekryterade under 2018 en projektledare inom det särskilda regeringsuppdraget resurscentrum hedersrelaterat våld och förtryck, vilken har fortsatt uppdraget under 2019. Detta avspeglas i statistiken. Via detta uppdrag har även bidrag givits till det länsgemensamma resurscentrat, samt till länets medverkande kommuner.

Samlad bedömning av resultat

Ovan redovisade insatser pekar på den bredd av aktörer som Länsstyrelsen samverkar med och som vi tillsammans driver arbetet framåt med. En framgångsfaktor har varit att Länsstyrelsen tillsammans med andra aktörer har identifierat områden där respektive aktörs uppdrag överlappar varandra och på så sätt uppnått synergier i insatserna. Länsstyrelsen har också haft möjlighet att kombinera olika typer av insatser under året, från kortsiktiga till strategiskt långsiktiga.

Länsstyrelsen ser att arbetet med mäns våld mot kvinnor har större genomslag i länet än andra jämställdhetspolitiska delmål. En utmaning för kommande år är att lyfta det samlade jämställdhetsarbetet till en gemensam nivå. Trots denna utmaning bedömer

Länsstyrelsen att måluppfullelsen är ”utmärkt”. Det beror främst på den breda samverkan som finns i Kronobergs län, som ger oss stora möjligheter att arbeta med relevanta aktörer.

Resultatbedömning: Otillfredsställande Utvecklingsbehov Gott Utmärkt

14. INTEGRATION

Länsstyrelsen har under året fortsatt sina ansträngningar kring att arbeta mer tvärssektoriellt inom sociala hållbarhetsfrågor. Detta bedöms ha bidragit till att uppdragen och resultaten av dem har optimerats och de olika sakområdena har identifierat samverkansmöjligheter som kan vara till nytta framöver. En fråga som särskilt utvecklats är hanteringen av utvecklingsmedel §37, §37a och tidiga insatser för asylsökande (TIA). Medarbetare inom integrationsteamet bildar med jämställdhets- och ekonomiansvarig en arbetsgrupp som ansvarar för medlen och har gått igenom alla ansökningar och formulerat beslut tillsammans. Den interna samverkan utifrån social hållbarhet ger samordningsfördelar och ökar förutsättningarna för att integrera perspektivet och genomföra mer effektiva insatser gentemot länets kommuner och övriga aktörer.

Regionalt samarbete

En stor del av arbetet gällande integration har rapporterats till Arbetsmarknadsdepartementet via länsstyrelserna i Jönköping, Skåne och Västra Götaland (dnr: 851-6200-19; 851-6201-19; 851-7136-19; 851-7138-19; 851-7139-19; 851-129-20; 851-130-20).

Länsstyrelsen har under året lett processen med att ta fram en regional strategisk överenskommelse inom mottagande och etablering (SÖK). Arbetet har genomförts tillsammans med länets kommuner, Migrationsverket, Arbetsförmedlingen, Region Kronoberg, Linnéuniversitetet och länets samordningsförbund. Kronoberg har under flera år saknat en överenskommelse för den regionala nivån, något som har gjort att arbetet kring integrationsfrågor inte har samordnats i den mån som varit önskvärt. Länsstyrelsen ser att samverkansstrukturen kommer att kunna optimera länets arbete och möjliggöra för ett effektivt mottagande och etablering i samhälls- och arbetsliv för asylsökande och nyanlända personer. Under året har många intressenter fått möjlighet att bidra med sina synpunkter och inspel. Länets kommuner har inlett arbetet med att utveckla lokala överenskommelser som utgår ifrån intentionerna och prioriteringar i den regionala överenskommelsen. Länets SÖK kommer att undertecknas av berörda parter under början av 2020.

Länsstyrelsen, kommunerna och övriga parter har under flera år samordnat mottagandet av asylsökande ensamkommande barn/unga med mottagandet av nyanlända, och så även under 2019. Länets kommunledningar kom redan i oktober 2018, inför mottagandet 2019, överens om att fortsätta samarbeta kring länets åtaganden rörande andelar anvisade asylsökande ensamkommande barn/unga och länstal anvisade nyanlända. Växjö kommun och Uppvidinge kommun kom överens om att Uppvidinges andel av länsandelen ensamkommande barn övergick till Växjö kommun, och 20 personer från det beräknade kommunalet nyanlända för Växjö kommun istället blev

Uppvidinge kommuns åtagande. Denna strategi som Länsstyrelsen, länets kommuner och övriga parter valt utgår från länets möjligheter till mottagande samt identifierade lokala önskemål och behov. Den innebär lösningar som tar hänsyn till mänskliga rättigheter och alla ensamkommande flickors och pojkars bästa, där ett mottagande med hög kvalitet står i fokus. En strategi och prioritering där barnperspektivet, tillsammans med en optimal resursanvändning, samtidigt bidrar till stärkt kapacitet i länets samtliga kommuner. Motsvarande lösning gäller även för år 2020.

Jämställdhet i Statsbidragshantering

Länsstyrelsen har fortsatt att stärka medvetenheten om jämställdhet och hur jämställdhet kan beaktas i insatser som har fått statsbidrag – genom utbildningsinsatser, dialog samt vid delrapporteringar. Detta bedöms ha lett till förbättrade metoder, bland annat genom att de som leder insatser anpassar tider, utvecklar parallell barnverksamhet, ibland har könsspecifika grupper, genom aktivt uppsökande samt jämn könsfördelning bland ledare av insatser. Detta har ökat insatsernas tillgänglighet för alla. Det är svårt att bedöma om insatserna ökat jämställdheten mellan män och kvinnor utöver deltagande. Det finns dock goda exempel som visar på att insatser har stärkt kvinnors rörlighet och egenmakt genom att till exempel lära sig cykla och reparera en cykel, lära sig simma eller lära sig använda datorer. Mäns psykiska ohälsa har uppmärksamats och insatser har gjorts specifikt för en grupp män. De har bidragit till ökad medvetenhet om att det för män också är normalt att vara sårbar, vilket i sin tur skapar bättre balans i familjen och mellan man och kvinna. Även föräldraskapsstöd riktat till kvinnor och män har genomförts. Detta genom samhällsinformation och språkutbildning för föräldralediga, där barnomsorg ordnas. Insatserna har bidragit till att motverka passivisering, underlätta kontakter med den svenska arbetsmarknaden och främja en framtida etablering.

Resultatmått och resultatanalys – Integration

Länsstyrelsen ser att 2019 har varit ett år då samverkan och strukturen för integrationsarbetet i länet har förstärkts, främst genom arbetet med den regionala överenskommelsen. Det målmedvetna arbetet med att jämställdhetsintegrera statsbidragshandlingen visar också effekt. För första gången är det fler kvinnor än män som deltar i TIA-projekten.

Integration (verksamhet 85*)	2019	2018	2017
Årsarbetskrafter män	0,0	0,0	1,0
Årsarbetskrafter kvinnor	3,9	3,8	2,2
Verksamhetskostnad inkl. OH (tkr) totalt	4 395	4 232	3 723
Antal ärenden, inkomna och upprättade	60	63	51
Antal beslutade ärenden	61	66	58
Antal ej beslutade ärenden äldre än två år	0	0	0
Lämnade bidrag där Länsstyrelsen gör utbetalningen (tkr)	581	163	0
Antal deltagande i aktivitet TIA			
Kvinnor	584	378	520
Män	498	522	780
Totalt	1 082	900	1 300

Länsstyrelsen har de senaste åren gjort förstärkningar i samband med att uppdragen

och medelstilledningen ökat. Arbetet med TIA har förstärkts med en årsarbetskraft med särskilda språkkompetenser.

Samlad bedömning av resultat

Integrationsarbetet har lett till flera positiva effekter i form av en tydlig regional struktur för arbetet och en statsbidragshantering som leder till positiva och jämställdhetsintegrerade insatser i länet.

Resultatbedömning: Otillfredsställande Utvecklingsbehov Gott Utmärkt

LÄNSSTYRELSEINSTRUKTION 4§: LÄNSSPECIFIKA UPPGIFTER

Länsstyrelsen i Kronobergs län omfattas av 1. Tillsyn över att fastighetsinnehav avvecklas enligt 18 kap. 7 § ärvdabalken.

1. TILLSYN ÖVER ATT FASTIGHETSINNEHAV AVVECKLAS

Alla bouppteckningar som har kommit från Skattemyndigheten rörande dödsboägda jordbruksfastigheter har tagits emot och registrerats. Länsstyrelsen har gjort en översyn av hanteringen av ärendegruppen och skickat ut informationsbrev till berörda dödsbon. Arbetet har lett till att flera dödsbon har avvecklat sitt innehav av jordbruksfastigheter under året. Detta bidrar till att minska antalet komplexa ägarförhållanden av jordbruksfastigheter.

Samlad bedömning av resultat

Länsstyrelsen har under året utvecklat sitt arbetssätt med ärendegruppen vilket lett till effektivare handläggning.

Resultatbedömning: Otillfredsställande Utvecklingsbehov Gott Utmärkt

LÄNSSTYRELSEINSTRUKTION 5§: SEKTORSÖVERGRIPANDE UPPGIFTER

Länsstyrelsen ska vidare

1. integrera ett jämställdhetsperspektiv i sin verksamhet genom att belysa, analysera och beakta kvinnors och mäns samt flickors och pojkars villkor,
2. genomgående analysera och presentera individbaserad statistik med kön som övergripande indelningsgrund, om det inte finns särskilda skäl mot detta,
3. vid beslut och andra åtgärder som kan röra barn analysera konsekvenserna för dem och då ta särskild hänsyn till barns bästa,
4. vid samråd, beslut och andra åtgärder verka för tillgänglighet och delaktighet för personer med funktionsnedsättning,
5. integrera de mänskliga rättigheterna i sin verksamhet genom att belysa, analysera och beakta rättigheterna i den egna verksamheten, särskilt skyddet mot diskriminering,
6. verka för att det av riksdagen fastställda nationella folkhälsomålet uppnås genom att folkhälsan beaktas inom länsstyrelsernas arbete med bl.a. regional tillväxt, samhällsplanering, krishantering samt alkohol och tobak,
7. i sin verksamhet verka för att förenkla för företag,
8. samordna arbetet på regional nivå med anpassningen till ett förändrat klimat, och
9. i sin verksamhet verka för att behovet av bostäder tillgodoses

1. INTEGRERA ETT JÄMSTÄLLDHETSPERSPEKTIV I SIN VERKSAMHET

Länsstyrelsen i Kronobergs län har under 2019 haft jämställdhet som ett av tre prioriterade områden. Det är sjätte året i rad som länsledningen lyfter jämställdhet i de myndighetsövergripande prioriteringarna. Detta tydliga ställningstagande och långsiktigheten i prioriteringen ger sakområdet jämställdhet utrymme att utvecklas och integreras i myndighetens olika verksamheter. Ett resultat är att fler sakområden söker expertstöd för att på ett bättre sätt integrera jämställdhet i sitt arbete. Utvecklingen har också lett till att fler sakområden driver jämställdhetsarbetet framåt på egen hand utifrån erfarenheter från tidigare år.

Länsstyrelsen vill speciellt lyfta arbetet som gjorts inom ramen för skogsstrategin, uppbyggnaden av det civila försvaret och Totalförvarsövning 2020 samt inom integrationsarbetet.

Inom ramen för arbetet med skogsstrategin har två olika rapporter tagits fram. Båda rapporterna synliggör utmaningar kopplade till jämställdhet, dels i jaktfrågor och dels i kompetensförsörjning inom skogssektorn. Ett resultat av detta arbete är att det har tagits fram en avsiktsförklaring för jämställdhet kopplat till skogsstrategins genomförande. I och med att strategin omfattar Kronoberg, Kalmar och Jönköpings län får arbetet relativt stor geografisk spridning. Avsiktsförklaringen kommer att undertecknas i februari av styrgruppen för skogsstrategin. Länsstyrelsen ser stora fördelar med att driva jämställdhetsarbetet i befintliga, långsiktiga processer som samlar flera aktörer i arbetet mot en gemensam målbild. Förutom skogsstrategin kan här även nämnas samverkan med Region Kronoberg i deras uppdrag kopplat till hållbar

regional utveckling där jämställdhet och Agenda 2030 vävs samman samt i arbetet med brukningsvärd jordbruksmark.

Uppbyggnaden av det civila försvaret och Totalförvarsövning 2020 är exempel på uppgifter som berör alla Länsstyrelsens olika verksamheter. Länsstyrelsen identifierar jämställdhet som en av flera avgörande faktorer för ett lyckat resultat och en robust organisation. Arbetet har påbörjats med att integrera ett jämställdhetsperspektiv i myndighetens uppdrag kopplat till civilt försvar, vilket bland annat innefattar en förändring av den egna organisationen enligt en ny modell för stabsarbete. I arbetet med Totalförvarsövning 2020 har Länsstyrelsen lyft och integrerat jämställdhets- och barnperspektivet i både de interna och externa övningsmomenten. Jämställdhetskompetens har kopplats till både övningsplaneringen och utvärderingsarbetet. Den förväntade effekten av arbetet är att Länsstyrelsen är en organisation där jämställdhets- och barnperspektivet finns integrerat och att myndigheten fattar beslut, tar fram lägesbilder och gör prioriteringar som tar hänsyn till kvinnors och mäns, flickors och pojkars förutsättningar vid en krissituation.

Jämställdhetsintegrering kopplat till integration har pågått under flera år. Sakkunnig i jämställdhet har under 2019 varit delaktig i hela processen kopplat till fördelning av medel inom integrationsområdet. Detta har bland annat innefattat utlysningssmöt, granskning av ansökningar och redovisningar samt insatser för organisationer som tilldelats medel. Långsiktigheten i arbetet har lett till en ökad kunskap kring vikten av ett jämställdhetsperspektiv i integrationsarbetet. Länsstyrelsen har infört skalkrav istället för börformuleringar i beslutsskrivningar gällande organisationer som tidigare fått medel tilldelade. Kunskapshöjningen märks särskilt i ansökningarna. Länsstyrelsen har fokuserat på att ansvariga inom integrationsuppdragen har verktyg för egna bedömningar utifrån jämställdhetsperspektivet, det vill säga att perspektivet inkluderas i ordinarie hantering.

Ett annat exempel är att Länsstyrelsen anlagt ett särskilt jämställdhets- och integrationsfokus i ett upphandlingsinriktat projekt "Energi- och klimatoptimerad upphandling". Syftet är att visa hur målgruppen kommuner och Region kan bidra till en hållbar utveckling genom ökad kompetens inom dessa områden. Projektet innehåller insatser för att höja kompetensen inom jämställdhet och integration för både upphandlare, beställare, chefer och politiker. Det bidrar till att upphandlingsarbetet får en mer strategisk roll och bidrar till ett bättre resultat inom både klimat- och energiområdet samt inom jämställdhets- och integrationsområdet.

Övriga insatser kopplade till specifika sakområden redovisas integrerat i årsredovisningen.

Förutom Länsstyrelsens fokus på jämställdhetsintegrering inom sakområden, har vi även fortsatt förfinat arbetet inom våra myndighetsövergripande processer samt i våra kontinuerliga personalmöten och utbildningar för nyanställd personal. I samband med konferenser och föreläsningar försöker Länsstyrelsen säkerställa att både kvinnor och män anlitas som föreläsare och bjuds in som deltagare.

Samlad bedömning av resultat

Satsningen på jämställdhet som ett prioriterat område har varit tydlig och långsiktig, vilket har gett verksamheten utrymme att utveckla arbetet i en takt som visat sig vara hållbar. Vinsterna av att integrera ett jämställdhetsperspektiv i verksamheten framstår som tydliga för fler och fler sakområden inom Länsstyrelsens verksamhet. Kopplingen mellan jämställdhet och olika sakområden har blivit tydligare och ägarskapet av frågan har spridits inom organisationen.

Resultatbedömning: Otillfredsställande Utvecklingsbehov Gott Utmärkt

2. GENOMGÅENDE ANALYSERA OCH PRESENTERA INDIVIDBASERAD STATISTIK BASERAT PÅ KÖN

Länsstyrelsernas eget ärendedatabassystem Platina har inte förändrats sedan förra året, trots många bra och klargörande diskussioner och önskemål nationellt. Sak-kunniggruppen har genom Länsstyrelsen i Skåne län fört dialog med dataskyddsombudens nationella samordnare och tillsammans med handläggare på jämställdhets-enheten på regeringskansliet kring möjligheterna att ta in könsuppdelad statistik i förhållande till GDPR-lagstiftningen. Det som är avgörande för att länsstyrelserna får samla in könsuppdelad statistik utifrån GDPR-lagstiftningen är att länsstyrelserna själva har användning för den. Instruktionsuppgifterna gäller alla verksamhetsområden och det bör därför endast vara i undantagsfall som könsuppdelad statistik inte behövs. Varje verksamhetsområde behöver ändå gås igenom för att säkerställa att inget samlas in på ett sätt som inte är i enlighet med GDPR. För att Platina ska användas för att registrera och få ut könsuppdelad statistik behöver länsstyrelsernas grupp generellt handläggargrupp få en kravställning av ansvariga länsråd.

Länsstyrelsen i Kronobergs län har större möjlighet att använda sig av könsuppdelad statistik i de fall vi själva gör beställningar från andra myndigheter. Länsstyrelsen har distribuerat statistiksammanställningen "På tal om kvinnor och män" till länets förtroendevalda. Under 2019 har även "På tal om statistik och mänskliga rättigheter" tagits fram.

Samlad bedömning av resultat

Gällande Länsstyrelsens eget ärendedatabassystem Platina har det trots klargörande diskussioner och arbete från både regeringskansli och länsstyrelse på handläggarnivå med att ta fram underlag inte skett någon beställning med kravspecifikation, från ansvariga länsråd till berört förvaltningsobjekt; generellt handläggargrupp. Länsstyrelsen är, när det gäller framtagande av könsuppdelad statistik, beroende av andra aktörers underlag. Vi saknar möjlighet att systematiskt följa upp könsuppdelad statistik i våra egna system.

Resultatbedömning: Otillfredsställande Utvecklingsbehov Gott Utmärkt

3. ANALYSERA KONSEKVENSERNA FÖR BARN OCH TA SÄRSKILD HÄNSYN TILL BARNS BÄSTA

Program för mänskliga rättigheter

Under 2019 har Länsstyrelsen fattat beslut om ett program för mänskliga rättigheter. I processen med att ta fram programmet har speciellt barnperspektivet lyfts fram i samtal med Länsstyrelsens samtliga chefer, då införandet av Barnkonventionen som lag 2020 tagits upp som en kommande förändring som påverkar vårt nuvarande arbetssätt. Detta har ökat förståelsen för vad en kommande förändring kommer att innebära, i form av ökad kompetensutveckling, förändrade och nya arbetssätt.

Utbildningsinsatser i Barnkonventionen

En stor del av arbetet med att analysera konsekvenserna för barn och ta särskild hänsyn till barns bästa har rapporterats till Länsstyrelsen i Jönköpings län den 31 januari 2020, dnr 820-697-20. Länsstyrelsens arbete visar på en stor efterfrågan av ökad kunskap på området. Utbildning gällande Barnkonventionen, med anledning av att den blir lag 2020 har inte bara efterfrågats från Länsstyrelsens medarbetare, utan från ett stort antal aktörer i länet. Länsstyrelsen har därför under året påbörjat en utbildningsinsats i två steg – grundläggande och fördjupad – i Barnkonventionen. Fokus har varit på vad det konkret innebär när Barnkonventionen blir lag 2020 och vad en barnrättsbaserad verksamhet är. Utöver detta har även utbildningsinsatser för personer inom skola/förskola och inom socialtjänst anordnats. Båda tillfällena har varit mycket välbesökta och uppskattade.

Länsstyrelsen ser att det finns en stor efterfrågan på insatser kopplade till barnkonventionen som lag och har under 2019 anpassat insatserna efter de behov som lyfts. Arbetet har också påbörjats för att växla upp insatserna under 2020.

Samlad bedömning av resultat

Länsstyrelsen bedömer att 2019 års insatser väl svarar upp emot de resurser och mål som ges i uppdraget. Starkt fokus har legat på kompetenshöjande insatser som konkretiserar barnrättsbaserad verksamhet, vilket efterfrågats både internt och externt. Länsstyrelsen har givit stöd till arbetet med att säkerställa den praktiska tillämpningen av barns rättigheter i kommuner och regioner.

Resultatbedömning: Otillfredsställande Utvecklingsbehov Gott Utmärkt

4. VERKA FÖR TILLGÄNGLIGHET OCH DELAKTIGHET FÖR PERSONER MED FUNKTIONSNEDSÄTTNING

Stödjande insatser i länet

Arbetet med tillgänglighet och delaktighet för personer med funktionsnedsättning har rapporterats till Socialdepartementet 4 december 2019, dnr: 821-6921-2019. En stor del av årets arbete har varit att nå kommunerna och samtidigt belysa målet och vad de förväntas uppfylla inom befintligt regelverk och lagstiftning. Det krävs kompetens för

att kunna se och identifiera behov av åtgärder vad gäller synliga och osynliga funktionsvariationer. Länsstyrelsen har därför anordnat såväl kompetens- och utbildningsinsatser som kommunbesök.

Ett exempel är konferensen ”Samhällsplanering för alla”, som riktade sig främst till förtroendevalda och tjänstepersoner inom byggnadsnämnder och -förvaltningar och tillgänglighetsråd i länets kommuner. Dagen bidrog till ökad kunskap och konkreta exempel på hur man ökar den fysiska tillgängligheten och vikten av att göra rätt från början. Länsstyrelsens roll som aktör i funktionshinderfrågor har bidragit till att frågan aktualiseras och diskuteras, samt att höja åtgärdstakten inom vissa områden, till exempel vid tillgänglighetsråd i kommunerna, planering av bostäder och framtagande av planer och strategier. Det finns även ett fortsatt behov att motivera och uppmuntra de kommuner som ännu inte har strategiska dokument att ta fram sådana. Länsstyrelsen har bidragit genom att sprida goda exempel.

Tillgänglighet

Länsstyrelsen har under året återupptagit sitt tillgänglighetsråd, vilket är vårt samarbete med funktionsnedsättningsföreningar. Landshövdingen är ordförande i rådet som under året har träffats vid två tillfällen. Samarbetet har hittills fokuserat på civilt försvar, jämställdhet och bostadsbyggande och i att förstärka tillgänglighetsaspekten i olika tematiska frågeställningar, som till exempel funktionshindrade kvinnors ekonomiska situation, digitalisering och funktionsnedsattas möjligheter. Landshövdingen har antagit en handlingsplan, Tillgänglighet utifrån funktionshinderperspektivet 2019–2020. I denna har bland annat beslutats att tillgänglighetsrådet ska delta vid en rond i Länsstyrelsens lokaler inför ombyggnation av kök och toalett samt möteslokaler.

Länsstyrelsen håller på att ta fram riktlinjer för hållbara event. De omfattar aspekter som berör funktionsvarierade personers tillgänglighet och delaktighet.

Samlad bedömning av resultat

Länsstyrelsen spelar en viktig roll som stödande och samordnande aktör inom området. För att öka förståelsen om vikten av att arbeta strategiskt med frågan har såväl utbildnings- och kompetensutvecklingsinsatser som kommundialoger genomförts. Även internt har Länsstyrelsen genomfört insatser. Det har bidragit till en ökad samverkan med civilsamhället och har också varit viktigt för att bidra till vår vision om att vara ett föredöme i länet.

Utgångsläget för ett fortsatt arbete för en förbättrad tillgänglighet och delaktighet för personer med funktionshinder är gott, men kräver vidare insatser och uthållighet i arbetet.

Resultatbedömning: Otillfredsställande Utvecklingsbehov Gott Utmärkt

5. INTEGRERA DE MÄNSKLIGA RÄTTIGHETERNA I SIN VERKSAMHET

Program för mänskliga rättigheter

Som ett led i det strategiska arbetet med jämställdhetsintegrering, integrering av mänskliga rättigheter (MR) och arbetet med de sektorsövergripande perspektiven, har Länsstyrelsen tagit fram och under året fattat beslut om ett program för mänskliga rättigheter. MR-programmet syftar till att Länsstyrelsen som ansvarsbärare ska respektera, skydda och uppfylla innehållet i de rättigheter som rör vår myndighet.

Länsstyrelsen har under 2019 påbörjat arbetet med att implementera MR-programmet. En handlingsplan, Tillgänglighet utifrån funktionshinderperspektivet 2019–2020, har tagits fram som en del i arbetet. Länsstyrelsen har också startat upp ett tillgänglighetsråd som under året haft två möten kring teman som civilt försvar, jämställdhet och bostadsbyggande.

Mänskliga rättigheter ingår i Länsstyrelsens introduktionsprogram och i form av den webbutbildning från Uppsala universitet som är obligatorisk för nyanställda. Detta pekar på vikten av att hela organisationen äger frågan gemensamt.

Mänskliga rättigheter i det nationella arbetet med Agenda 2030

Länsstyrelsen har på uppdrag av samordningsuppdraget för Agenda 2030 arbetat i det nationella arbetsutskottet för Agenda 2030 med särskilt ansvar för att säkerställa mänskliga rättigheter. I det arbetet har vi utgått från metodstödet för det rättighetsbaserade arbetet. Länsstyrelsen har bland annat i samverkan med Länsstyrelsen i Stockholms län tagit fram och genomfört en utbildning kring kopplingarna mellan Agenda 2030, mänskliga rättigheter och jämställdhet. Utbildningen finns tillgänglig för alla länsstyrelseanställda i landet.

Integrering av mänskliga rättigheter i försvarsarbetet

Arbete har påbörjats med att integrera ett jämställdhetsperspektiv och mänskliga rättigheter i myndighetens uppdrag kopplat till civilt försvar. I arbetet med Totalförsvarsövning 2020 har Länsstyrelsen lyft och integrerat jämställdhets- och barnperspektivet samt mänskliga rättigheter i både de interna och externa övningsmomenten. Se vidare redovisning under länsstyrelseinstruktionen §5.

Samlad bedömning av resultatet

Länsstyrelsen ser att framtagandet av ett program för mänskliga rättigheter har stärkt det interna arbetet, främst genom att fler verksamheter ser sig som bärare av perspektivet. Det finns också en styrka i att kunna koppla diverse utbildningar och insatser för personalen till ett övergripande ramverk.

Resultatbedömning: Otillfredsställande Utvecklingsbehov Gott Utmärkt

6. VERKA FÖR ATT DET AV RIKSDAGEN FASTSTÄLLDA NATIONELLA FOLKHÄLSOMÅLET UPPNÅS

Arbete för att nå folkhälsomålet

Följande mål har tagits fram: ”Länsstyrelsen säkerställer goda förutsättningar för folkhälsoperspektivet i arbetet med bland annat regional tillväxt, samhällsplanering, krishantering samt alkohol och tobak.”

Länsstyrelsen beaktar folkhälsoperspektivet i särskilda insatser som bedöms ha stor påverkan på folkhälsan i länet. Särskilt vill vi här lyfta fram livsmedelsstrategin, sanering av glasbruksområden, yttranden i samhällsplaneringen, djurskyddet samt hälsoperspektivet i arbetet med att ta fram en regional överenskommelse på integrationsområdet i länet samt i tvärssektoriella insatser i verksamheterna.

Genom arbetet med att implementera livsmedelsstrategin i länet sätter Länsstyrelsen fokus på lokalt producerade livsmedel, där användningen av växtskyddsmedel och antibiotika används under kontrollerade former och på låga nivåer. Även Länsstyrelsens kontroll av olika delar av livsmedelskedjan bör på sikt ha positiva effekter både för miljön och folkhälsan.

Gamla glasdeponier är en betydande hälsofara för boende och turister i Kronobergs län. Länsstyrelsen leder arbetet med att sanera gamla glasbruksområden. Länsstyrelsen medfinansierar och deltar även i ett projekt som tar ett helhetsgrepp på saneringen.

Skydd och beredskapsfrågor har under 2019 integrerats i arbetet med planfrågor med fokus på att säkerställa perspektivet i planprocessen. Länsstyrelsen har också samverkat med Region Kronoberg och Försvarsmakten vad gäller sjukvård kopplat till krisberedskap och civilt försvar.

Insatser inom Länsstyrelsens arbete med att främja friluftslivet bidrar till förbättrad folkhälsa. Särskilda insatser för att betona friluftslivets betydelse för folkhälsan har lyfts som en egen punkt vid Länsstyrelsens kurs om allemansrätten (32 kvinnor, 13 män) som vände sig till turismföretagare, kommuner och markägargorganisationer. Det lyftes även vid kursen metod för att söka ut värdefulla områden för friluftslivet, för kommunernas planerare (55 kvinnor, 35 män). Folkhälsan främjas direkt då Länsstyrelsen tillgängliggör skyddade naturområden för friluftsliv.

Folkhälsan lyftes också vid Länsstyrelsens nätverksmöten om friluftsliv med kommuner, Skogsstyrelsen, LRF, handikapprörelsen, naturum, Destination Småland och universitetet. Samverkan och erfarenhetsutbyte har lett till att friluftslivet har fått större betydelse vid planering i kommunerna. Älmhults kommun har påbörjat arbetet med att ta fram nya leder. Effekten är också att cirka 1000 elever har fått leva friluftsliv i Åsnens nationalpark och att 17 turistaktörer (9 kvinnor, 8 män) runt sjön Åsnen har ökat sin kunskap om friluftsliv och folkhälsa.

Även det regionala miljömålsarbetet, som samordnas av Länsstyrelsen, har effekter på befolkningens hälsa. Det åtgärdsprogram som lanserats under året ger länets kommuner, Region Kronoberg och andra berörda aktörer ett bättre beslutsunderlag. Det

ger stöd vid val av åtgärder som leder till bättre luftkvalitet, som cykelvägar, kollektivtrafik och val av fordon med drivmedel som leder till lägre utsläpp av hälsoskadliga ämnen.

Förstärkt tvärssektoriell samverkan kring folkhälsa hos Länsstyrelsen

Länsstyrelsen har under 2019 intensifierat arbetet med att stärka samverkan och kunskapen kring folkhälsa och social hållbarhet, såväl internt som externt. Internt har samverkan utökats genom att olika sakområden med koppling till social hållbarhet och folkhälsa har arbetat med gemensamma insatser, som nyhetsbrev på temat social hållbarhet för spridning till länets relevanta aktörer.

Kommundialoger med fokus på social hållbarhet och folkhälsa har genomförts i hälften av länets kommuner. Arbeta har också påbörjats för att ta fram lägesbilder av respektive kommun i länet utifrån sociala hållbarhetsfaktorer. Folkhälsa är också en högst påtaglig del av det kontinuerliga arbetet inom samhällsplanering och kris-hantering. Detta görs genom att implementera ett socialt hållbarhetsperspektiv i relevanta detaljplaner samt i yttranden på kommunernas riktlinjer för bostadsförsörjning. Perspektiv som rör folkhälsa, jämställdhet, jämlikhet, tillgänglighet och barnperspektiv beaktas särskilt i Länsstyrelsens planyttranden.

Ett samordnat och tillgängligt förebyggande arbete

En stor del av arbetet med ett samordnat och tillgängligt förebyggande arbete rapporteras till Folkhälsomyndigheten i slutet av februari, dnr: 700-6653-2019. Resultatet visar att Länsstyrelsen har en god upparbetad struktur för ett sammanhållet arbete för ANDTS- och brottsförebyggande samordning samt tillsyn enligt alkohol- och tobakslagen. Se vidare sakområde 12 Folkhälsa.

Samlad bedömning av resultat

Den tvärssektoriella interna samverkan har tydliggjort folkhälsoarbetet inom flera områden och insatser, och även förstärkt redan pågående insatser. Den uppbyggda strukturen för det länsgemensamma arbetet med ANDTS och brottsförebyggande samordning skapar både långsiktighet och samhandling. Även arbetet med att tillgängliggöra det länsgemensamma arbetet för länets aktörer visar positiv effekt.

Resultatbedömning: Otillfredsställande Utvecklingsbehov Gott Utmärkt

7. I SIN VERKSAMHET VERKA FÖR ATT FÖRENKLA FÖR FÖRETAG

Länsstyrelsen i Kronobergs län har uppdraget att samordna de nationella redovisningarna av länsstyrelsernas förenklauppdrag enligt regleringsbrevet. Det samlade arbetet redovisades till Näringsdepartementet den 28 mars 2019, dnr.100-5107-18.

Förenkla för företag har lyfts fram internt inför Länsstyrelsens verksamhetsplanering för 2020, då alla chefer läste den samlade rapporten från länsstyrelserna till Näringsdepartementet för 2018. Syftet var att öka medvetenheten om vilka typer av insatser som andra länsstyrelser gör och att inspirera till insatser i verksamheten 2020.

Länsstyrelsen deltog i 2018 års brukarundersökningar och har även tidigare varit noga med att ta vara på och redovisa resultat från brukarundersökningarna. Länsstyrelsen besvarade frågorna från Näringslivets regelnämnd, NNR, och kommer att använda NNRs rapport i sitt utvecklingsarbete 2020.

Se vidare redovisning av under länsstyrelseinstruktionen §5.

Samlad bedömning av resultatet

Resultatbedömning: Otillfredsställande Utvecklingsbehov Gott Utmärkt

8. SAMORDNA ARBETET PÅ REGIONAL NIVÅ MED ANPASSNINGEN TILL ETT FÖRÄNDRAT KLIMAT

Detta arbetsområde redovisas i enlighet med Förordning (2018:1428) om myndigheters klimatanpassningsarbete till SMHI den 21 februari 2020, dnr: 424-507-2020. Ett omfattande arbete har utförts för att utveckla en klimat- och sårbarhetsanalys av Länsstyrelsens olika verksamheter som berörs av klimatanpassningsarbetet. Arbetet har prioriterats i enlighet med förordningen för myndighetens arbete med klimatanpassning.

Vattenförsörjning

Länsstyrelsen har i nära samverkan med länets kommuner fortsatt arbetet med att ta fram en uppdaterad version av den regionala vattenförsörjningsplanen. Översiktsplaner och detaljplaner hanterar i allt högre utsträckning klimatanpassningsåtgärder för till exempel höga vattenflöden.

Utbildning om värmekartering och vindkomfort

Under året har 27 personer från kommunernas plan-, tekniska och hållbarhetsavdelningar fått ökade kunskaper om värmekartering och vindkomfort som en klimatanpassningsåtgärd i planarbetet. Utbildningen hölls av SMHI och Skövde kommun. Växjö kommun tittar nu på hur skolor och äldreboenden i kommunen påverkas av höjda temperaturer.

Samlad bedömning av resultat

Under 2019 har fokus legat på att göra ett internt arbete med att utveckla en klimat- och sårbarhetsanalys av Länsstyrelsens egen verksamhet. Effekterna kan ses i form av ökad medvetenhet, kunskapshöjning och ökade insikter om behovet av beredskap för att anpassa Länsstyrelsens verksamhet till följd av ett förändrat klimat med till exempel översvämningar och torrperioder. Ytterligare en effekt är ökad samverkan i ärendehandläggningen mellan olika verksamheter.

Resultatbedömning: Otillfredsställande Utvecklingsbehov Gott Utmärkt

9. I SIN VERKSAMHET VERKA FÖR ATT BEHOVET AV BOSTÄDER TILLGODOSES

Prioritering, samverkan och tidig dialog

Länsledningen har ”hållbara bostäder för alla” som en av tre övergripande prioriteringar för 2019. Detta har bidragit till att lyfta fram och prioritera bostadsfrågan. Behovet av tvärsektoriell samverkan för att bidra till helhetssyn där boende utgör en del i vårt arbete med en god livsmiljö har tydliggjorts. Genom den tvärsektoriella samverkan har olika hållbarhetsperspektiv bevakats i planeringen. Kommunerna bjuds in till tidiga dialoger vilket bidrar till att förutsättningarna för planeringen klargörs i ett tidigt skede.

För att stötta arbetet med hållbara bostäder för alla kommuner har Länsstyrelsen också prioriterat att dels anställa en extra handläggare inom arkeologi och dels lägga stort fokus på att lösa större ärenden inom uppdragsarkeologin. Beslutstakten inom överklagade PBL-ärenden är god. Kopplat till landsbygdsfrågor arbetar Länsstyrelsen med en vägledning för kommuners och länsstyrelsens hantering av jordbruksmark.

Bostadsmarknadsanalys

Länsstyrelsens årliga bostadsmarknadsanalys ger en god lägesbild över situationen i länet. Den belyser bland annat behovet av bostäder och hur mycket bostäder som planeras och har påbörjats. Detta är ett mycket bra stöd för kommunerna i deras planering. Länsstyrelsen har genomfört kompletterande kommunbesök för samtal om hur kommunerna arbetar med frågorna. Analysen visar att det påbörjade bostadsbyggandet var rekordhögt 2016 och 2017 jämfört med de senaste tio åren. Antalet påbörjade bostäder sjönk under 2018 till hälften, cirka 750 stycken. Under 2018 färdigställdes drygt 1700 nya bostäder i länet. Antalet färdigställda bostäder har ökat med 902 bostäder år 2018 i jämförelse med år 2017, vilket beror på en eftersläpning av påbörjade bostäder från föregående år. Det är underskott på bostäder i sju av länets åtta kommuner. Underskott förekommer såväl i som utanför centralorter. I bostadsmarknadsanalysen redovisas könsuppdelad statistik samt olika grupper bostadssituation som boende för äldre, unga, nyanlända och personer med funktionsnedsättning.

Länsstyrelsen har också varit till stöd i kommunernas planering av bostadsförsörjningen och i dialogen med kommunerna betonat de sociala aspekterna och resurs-svaga grupperns behov. Alla kommuner i länet har antagit riktlinjer för bostadsförsörjningen. Länsstyrelsen har under året tillsammans med Länsstyrelsen i Kalmar genomfört en konferens kring vräkningsförebyggande arbete utifrån barns perspektiv.

Bostadsstöden

Det stora behovet av bostäder och klimatanpassade energilösningar har inneburit att intresset för stöden är fortsatt högt. Möjligheten att besluta i ineliggande och inkommande ärenden begränsades under året, på grund av översyn och ändring i förordningen. Detta har medfört en större osäkerhet för fastighetsägare, med uppskjutna byggstartar. Intresset för solceller är fortsatt stort och ansökningar kommer in

kontinuerligt. De medel som regeringen har skjutit till har dock påverkat hur många ärenden som kunnat beviljas.

Länsstyrelsen ser att investeringsstödet till äldreboende och hyresboende har bidragit till ett ökat bostadsbyggande i de mindre kommunerna i länet.

Tack vare en handläggare med lång erfarenhet har Länsstyrelsen kunnat bidra med kunskap kring stödhantering i nationell samverkan och bidragit med hjälp till andra län. Länsstyrelsen använder Boverkets ärendesystem vid stödhanteringen. Även här har vår handläggare kunnat bidra med kunskap och stöd till övriga län.

Kvartalssamtal som kunskapshöjande forum

Länsstyrelsen anordnar så kallade kvartalssamtal för länets planerare för samtal om aktuella planeringsfrågor och tillämpning av lagstiftningen. Kvartalssamtalen har behandlat bostadsfrågor där bostadsmarknadsanalysen presenterats. Vid samtalen har även andra frågor belysts, som klimatanpassning i bebyggelse med inriktning på värme och vind, hållbarhetsbedömningar i den översiktliga planeringen, försvarsmaktens intressen, infrastrukturplanering, jämställdhet i fysisk planering, strandskydd och små vattendrag och byggande på jordbruksmark. Syftet med mötena är att stärka kommunernas kunskap inom viktiga områden i planeringsarbetet. Genom kvartalssamtalen har Länsstyrelsen nått hela länets planerare.

Samhällsutvecklingsforum

Länsstyrelsen anordnade ett seminarium i samverkan mellan flera av våra expertområden, om samhällsplanering, trygghet och förebyggande av brott. Inbjudna var främst kommunala tjänstepersoner och politiker, bostadsbolag och polisen. Syftet var att öka kompetensen i frågorna, se över vilken samverkan som behövs liksom att diskutera andra verktyg att arbeta vidare med.

Samplanering Kronoberg

Region Kronoberg har under 2019 genomfört projektet Samplanering Kronoberg i samverkan med Länsstyrelsen och länets kommuner. Syftet är att öka samverkan och skapa smidigare processer mellan kommunal, regional och statlig nivå i planeringen. Avsikten är också att ta fram gemensamma kunskapsunderlag om länet som underlag för diskussion om nuvarande och framtida utveckling. Länsstyrelsen har ingått i arbetsgrupper och bidragit med kunskap och underlag samt deltagit aktivt i samtal och workshops.

Länsstyrelsen har varit med och tagit fram planeringsatlasen. En interaktiv karttjänst finns på plats och fylls på löpande med underlag och funktioner. Under inledningen av 2020 kommer länets fysiska planerare att bjudas in till en lansering. Vidare har Länsstyrelsen deltagit i framtagandet av samtidsanalyserna; omvärlds- och framtidsplaneringen, kulturgeografiska analysen och integrerade landskapskaraktärsanalysen, varav de två senare är publicerade. Länsstyrelsen har dessutom deltagit i framtidsdialogen - tre dialogmöten där Samplanering Kronoberg diskuterat länets utmaningar och möjligheter, möjliga framtidsscenarier och hur det skulle kunna illustreras i en framtidsbild utifrån ett komplementärt, cirkulärt och sammanhållet Kronoberg. En

dialog är påbörjad och kommer fortsätta i ordinarie verksamhet. Projektet har bidragit till nätverk och en plattform för fortsatt samverkan.

Sammanfattande redogörelse för hela länet

Länsstyrelsen har tagit fram en sammanfattande redogörelse avseende statliga och mellankommunala intressen, för hela Kronobergs län. Den innehåller de statliga intressen och sakfrågor som berör kommunernas översiktliga planering och hur man kan ta del av olika planeringsunderlag i dessa frågor. Den bygger på en viktig samverkan med berörda statliga verk och sakområden inom Länsstyrelsen. Syftet med redogörelsen är att underlätta för samtliga kommuner i länet i deras översiktliga planering.

Sanering för ökat bostadsbyggande

I Hovmantorps samhälle har en sanering av ett före detta glasbruksområde utförts under året, finansierad genom Naturvårdsverkets bidrag för sanering inför bostadsbyggande. Området, som var ett av de mest förorenade områdena i länet, var kraftigt förorenat av tungmetaller. Det var tidigare ett helt inhägnat område men är nu tillgängligt. Totalt 16 parhus och 28 lägenheter planeras på det sanerade området. Länsstyrelsen har också beviljats medel för att sanera ett område i samhället Lagan för att kunna bygga gruppbestäder.

Se vidare sakområde 5 Hållbar samhällsplanering och boende.

Samlad bedömning av resultatet

Under 2018 färdigställdes drygt 1700 nya bostäder i länet. Samma år påbörjades cirka 750 nya. Detta redovisades i den årliga bostadsmarknadsanalysen under våren. Tidiga dialoger med kommunerna och tvärsektoriell samverkan kring planärenden har bidragit till goda boendemiljöer. Energi- och bostadsstöden har medfört ett ökat bostadsbyggande i de mindre kommunerna och energieffektiva lösningar.

Resultatbedömning: Otillfredsställande Utvecklingsbehov Gott Utmärkt

LÄNSSTYRELSEINSTRUKTION 6§: MILJÖARBETE

Länsstyrelsen ska verka för att det generationsmål för miljöarbetet och de miljökvalitetsmål som riksdagen har fastställt nås och ska vid behov föreslå åtgärder för miljöarbetets utveckling.

Länsstyrelsen ska särskilt

1. samordna det regionala mål- och uppföljningsarbetet,
2. utveckla, samordna och genomföra regionala åtgärdsprogram med bred förankring i länet för att nå generationsmålet och miljökvalitetsmålen,
3. stödja kommunerna med underlag i deras arbete med generationsmålet och miljökvalitetsmålen, och
4. verka för att generationsmålet och miljökvalitetsmålen får genomslag i den lokala och regionala samhällsplaneringen och i det regionala tillväxtarbetet.

Länsstyrelsen ska i fråga om sitt miljöarbete rapportera till Naturvårdsverket och samråda med verket om vilken rapportering som behövs.

1. Samordna det regionala mål- och uppföljningsarbetet

Under 2019 har nätverket för kommunernas miljömålssamordnare träffats vid fyra tillfällen för samordning av miljömåluppdraget. Fokus har varit på länets energibalans, miljöhälsorapporten, åtgärdswebben, miljöpåverkan från måltidsorganisationen, ny hållbarhetsstruktur i en kommun, förstudie om förnybar vätgas, årlig uppföljning av miljömålen, GreenAct Kronoberg (plattformen för genomförandet av miljömålen i länet), hållbara evenemang, solkarta, infrastrukturplan för fossilfria drivmedel och elfordon, samt erfarenhetsutbyte mellan kommunerna. Vid träffarna deltar även representanter från Region Kronoberg och Energikontor Sydost. Nätverket ska driva på arbetet och öka kommunernas samverkan. Det bedöms inspirera och stärka kommunernas representanter som ofta är ensamma i sin roll.

Miljökvalitetsmålen och de 45 regionala miljömålen har följts upp och redovisats till RUS/Naturvårdsverket den 28 november 2019, dnr 501-3276-2019. Regionala indikatorer på Miljömålportalen har också uppdaterats den 25 oktober 2019, dnr 501-4524-2019.

2. Utveckla, samordna och genomföra regionala åtgärdsprogram med bred förankring i länet för att nå generationsmålet och miljökvalitetsmålen

Landshövdingen beslutade om ett uppdaterat åtgärdsprogram för miljömålen i december 2018, ”Vägen framåt”. Det innehåller 38 åtgärder inom temaområdena livsmiljö, landskap, klimat och energi samt konsumtion. Programmet är framtaget i bred förankring i länet och lanserades vid ett möte på Residenset i februari 2019. Det används som ett stöd i miljömålnätverkets arbete. Programmet fungerar även som stöd i Länsstyrelsens ordinarie verksamhet och uppdrag.

3. Stödja kommunerna med underlag i deras arbete med generationsmålet och miljökvalitetsmålen

Länsstyrelsen granskar kommunernas styrdokument för att säkerställa att miljömålsarbetet belyses. Länsstyrelsen påverkar kommunerna via beslut, rådgivning och information. Fyra nyhetsbrev, Miljö & klimat, med fokus på länets miljöarbete har

skickats ut. Det når 395 mottagare; företag, kommunala tjänstepersoner och politiker. De finns tillgängliga på externa hemsidan och de har också spridits via sociala medier. Nyhetsbrev lyfter aktuella frågor inom miljömålsområdena i länet.

4. Verka för att generationsmålet och miljö kvalitetsmålen får genomslag i den lokala och regionala samhällsplaneringen och i det regionala tillväxtarbetet.

Länsstyrelsen leder GreenAct Kronoberg, som är en plattform för samhandling inom det regionala genomförandet av miljömålen (med särskilt fokus på transporter och cirkulär ekonomi). Under året har aktiviteterna främst handlat om:

- Miljömålnätverket (miljösamordnare för kommunerna med flera) har knutits samman med GreenAct Kronoberg på ett tydligare sätt, för att förbättra samverkan och informationsspridning mellan aktörerna.
- Aktivt deltagande i Matmässan MAT2019 i Växjö den 13 september med ett seminarium om hållbara event, tillsammans med Konsumentverket och Forum för miljösmart konsumtion. Syftet var att öka konsumenternas vilja att köpa hållbar mat.
- Förberedelser har gjorts för en ny temagrupp för hållbart byggande, för hållbar konsumtion och resursanvändning enligt länets åtgärdsprogram.
- Länsstyrelsen har påbörjat framtagandet av en checklista för hållbara event som i första hand vänder sig till GreenAct Kronobergs aktörer. Den ska även kunna spridas i länet.

Samlad bedömning av resultat

Länsstyrelsen har arbetat brett med uppdraget. Ytterligare insatser behöver genomföras inom uppdraget: att verka för generationsmålet, för att miljö kvalitetsmålen får genomslag i den lokala och regionala samhällsplaneringen och i det regionala tillväxtarbetet. Främst är det konsumtionsområdet och ekosystemtjänster inom generationsmålet som kan utvecklas. När det gäller samhällsplanering och tillväxtarbete behöver den praktiska integreringen av miljömålen i befintliga arbetsmetoder utvecklas.

Resultatbedömning: Otillfredsställande Utvecklingsbehov Gott Utmärkt

LÄNSSTYRELSEINSTRUKTION 7§: SAMHÄLLSSKYDD OCH BEREDSKAP

Länsstyrelsen är geografiskt områdesansvarig myndighet enligt förordningen (2015:1052) om krisberedskap och bevakningsansvariga myndigheters åtgärder vid höjd beredskap och den högsta civila totalförsvarsmyndigheten inom länet.

Genom sin verksamhet ska länsstyrelsen minska sårbarheten i samhället, bevaka att risk- och beredskapshänsyn tas i samhällsplaneringen samt utveckla en god förmåga att hantera sina uppgifter under fredstida krissituationer och höjd beredskap.

Länsstyrelsen har en fungerande krisledningsorganisation med utsedda och utbildade stabschefer och en organisation för tjänstemän i beredskap. Arbete pågår med att utveckla krisledningsorganisationen till att även kunna hantera perspektivet höjd beredskap fullt ut. Detta innebär att arbete pågår med att utbilda och utöka antalet personer med en utpekad operativ roll i krisledningsarbetet. Länsstyrelsen har en planläggning och en organisation för att ta in frivilliga kommunikatörer som stöd vid regional krisledning och arbete har inletts under året med att utöka de frivilliga resurserna för att framöver även kunna utbilda och hantera frivilliga stabsassistenter.

Krisledningsorganisationen övas och utbildas kontinuerligt. Under 2019 har kompetensen övats inom såväl TFÖ 2020 som under höstens teknikövning som främst fokuserade på samband. Länsstyrelsen deltar även i utvecklingen av den civila lägesbildsrapporteringen genom deltagande i MSBs projekt.

Länsstyrelsen i Kronoberg samordnar och driver nätverket Krissamverkan Kronoberg där samtliga krisaktörer i länet deltar. Nätverket används för att förbereda länet på krisberedskapsområdet genom övning, verksamhetsutveckling och kunskapsförhöjning samt för att uppfylla förordningskravet på att vara en sammanhållande kraft i Kronoberg i kris och under höjd beredskap. Krissamverkan Kronoberg är den samlade arenan för frågorna kring krisberedskap och civilt försvar i länet. Kopplat till Krissamverkan Kronoberg finns dessutom ett antal arbetsgrupper. Arbetsgrupperna, som har deltagare från Krissamverkan Kronobergs medlemsorganisationer, arbetar med regionala sambandsfrågor, kriskommunikation, frivilligfrågor och civilt försvar.

Verksamheten inom Krissamverkan Kronoberg rör hela perspektivskalan av samhällsstörningen, före, under och efter, med olika aktiviteter som stöd. Nätverksdag, kunskapsdag, regionala råd och föreläsningar stödjer främst föreperspektivet, regionala rutiner för samverkan stödjer under händelsen och det regionala utvärderingskonceptet GUL (gemensam utveckling och lärande) används efter krisen för att återföra kunskap och erfarenheter till länets krisaktörer.

Länsstyrelsen analyserar risker och sårbarheter i länet genom den regionala risk- och sårbarhetsanalysen (RSA) och omhändertagande av de åtgärdsförslag som kommer ur den. Under året har mycket resurser lagts på att tillsammans med kommunerna nå målen i länets RSA-projekt. I detta har Länsstyrelsen tillsammans med kommunerna och Regionen tagit fram nya mallar och metodik för riskvärdering som sedan använts

i kommunernas RSA under 2019. Projektet har gett mer likvärdiga RSA-rapporter där resultaten lättare går att jämföra med varandra.

Länsstyrelsen granskar även risk- och beredskapsperspektivet i samhällsplaneringen genom aktiv bevakning av de kommunala planerna. Länsstyrelsen har under året även förbättrat arbetet för att stötta försvarsmakten att bevaka sina intressen i samhällsplaneringen. Länsstyrelsen har förbättrat handläggningen av skyddsobjekt och skyndat på denna avsevärt, med låga ärendebalanser. Snabb handläggning av skyddsobjekt och korrekt information till skyddsobjektsägarna minskar sårbarheten för viktiga anläggningar i länet.

Samlad bedömning av resultat

Länsstyrelsens arbete på området bedöms vara på en hög nivå. I länets arbete utmärker sig särskilt den välutvecklade samverkan inom Krissamverkan Kronoberg med bra verksamhet inom både före, under och efter-perspektivet. Samverkansstrukturen, och den resurseffektivitet den innebär, bedöms bidra till ett bättre resultat på området än om alla aktörer arbetat var för sig med frågorna.

Resultatbedömning: Otillfredsställande Utvecklingsbehov Gott Utmärkt

ÖVRIG VERKSAMHET

Enligt 1 kap. 4 § i förordning (2000:605) om årsredovisning och budgetunderlag ska årsredovisningen avse all den verksamhet som myndigheten ansvarar för varför resterande verksamhetsområden, som inte anges i länsstyrelseinstruktionen, redovisas här.

ÖVRIG FÖRVALTNING

Allmänt om Övrig förvaltning

Under övrig förvaltning inryms en mängd olika ärendetyper, utöver jakt- och viltfrågor. För att minska sårbarhet och öka likartad hantering inom ärendegrupperna har Länsstyrelsen under året arbetat en hel del med att ta fram lathundar inom ett flertal av ärendegrupperna. Vi har också ändrat arbetsfördelningen så att det är fler personer som kan handlägga de olika ärendena. Nedan finns beskrivning av särskilda insatser inom ett par av ärendegrupperna.

Delgivningsärenden

Under 2019 ökade inflödet av delgivningsärenden till Länsstyrelsen markant jämfört med föregående år. Både antalet ansökningar om kungörelsedelgivning och antalet ansökningar från nordisk myndighet om bistånd med delgivning ökade, vilket resulterade i en ökad arbetsbelastning. Under 2019 inkom 65 ansökningar om kungörelsedelgivning till länsstyrelsen, jämfört med 38 stycken året innan. Antalet inkomna ansökningar från nordisk myndighet om bistånd med delgivning uppgick under 2019 till 39 stycken, jämfört med 22 stycken året innan.

Bolagsverket fakturerar numera länsstyrelserna kostnaden för publicering av kungörelser i Post- och Inrikes Tidningar, istället för att fakturera delgivningsföretagen direkt som de tidigare gjort. Publiceringskostnaden är 20 kronor per publicerad kungörelse och Länsstyrelsen hanterar fakturorna i Proceedo. Länsstyrelsen anser att fakturahanteringen, som involverar personal från både ekonomifunktionen och rättsfunktionen, är tidskrävande i relation till det låga beloppet. Delgivningsföretagen betalar kostnaden för publicering till Länsstyrelsen i samband med att de erlägger ansökningsavgiften.

Vigselförrättare

Länsstyrelsen har under året gjort ett informationsutskick till samtliga borgerliga vigselförrättare inom länet. Detta i syfte att hjälpa vigselförrättarna att göra rätt inom sitt uppdrag. Informationen tog bland annat upp vilka handlingar de ansvarar för att kontrollera och vilka handlingar som ska sändas till Skatteverket respektive Länsstyrelsen. Länsstyrelsen har påmint de vigselförrättare vars förordnanden löper ut 2020. Detta görs i syfte att undvika att vigslar genomförs av obehöriga personer. Länsstyrelsen har förordnat 20 vigselförrättare. Flertalet var helt nya vigselförrättare. Vi har bland annat låtit de sökande göra ett kunskapstest innan vi har förordnat dem.

Viltförvaltning

En ny viltförvaltningsdelegationen har tillträtt under året och det har hållits fyra sammanträden. Beslut som tagits och mer omfattande informations- och utbildningsinsatser som gjorts är:

- fastställande av övergripande riktlinjer för vildsvin och kronhjort
- beslut om rovdjurförvaltningsplan
- beslut om jakttider
- fällavgifter och rekommendationer för årets älgjakt
- utbildning i projektet viltstammar i balans 2.0.

Utbildningsinsatserna ökar kunskapen om komplexiteten av viltförvaltning i ett landskap som är starkt präglad av mänsklig aktivitet. Detta är viktigt för att länet ska kunna nå målen om skador och viltstammarnas kvalitet. Övergripande riktlinjer för vildsvin och kronhjort är viktig vägledning för förvaltningen av arterna i länet på samma sätt som rovdjursförvaltningsplanen är det för de stora rovdjuren.

Skydds jakt och viltskador

Fyra ansökningar om skydds jakt på trana beviljades under 2019. Totalt fick 50 tranor fällas. Jakt skulle ske vid olika tillfällen för att öka skrämseffekten. Länsstyrelsen bedömer att skyddsjakten haft skrämseffekt på tranorna. Det vore önskvärt att kunna arbeta mer med lösningar på landskapsnivå för att minska skadorna.

Under 2019 har det skett två angrepp av varg i länet. Angrepp av lodjur har skett en gång under 2019 då ett lamm blev dödat.

Det har betalats ut ersättning för skada på gröda till 14 olika brukare. Acceptansen för skada av vilt ökar vid ett gott bemötande från Länsstyrelsen samt när ekonomisk kompensation kan utbetalas.

Länsstyrelsen behöver numera inte bevilja undantag eller ge tillstånd för användandet av belysning eller elektronisk bildförstärkare vid vildsvinsjakt tack vare regleringsändring som trädde i kraft i maj. Det innebär en smidigare hantering för jägare och Länsstyrelsen.

Älgförvaltning

Länsstyrelsen har tillsatt två nya ledamöter i Kronobergs älgförvaltningsområden. Länsstyrelsen har, tillsammans med Skogsstyrelsen, Svenska Jägareförbundet, Södra och LRF ordnat utbildning för älgförvaltningsgrupper och älgskötselområden en gång i varje älgförvaltningsområde. Fokus låg på arbete med älgskötselplaner. Länsstyrelsen har också genomfört möte med representanter från älgförvaltningsgrupperna för att samtala om uppföljning av planer, frågor kring små älgskötselområden, avskjutningsregler och jämställdhet. Utbildningarna medför att ledamöterna stärks i sin roll och får mer kunskap i sitt arbete. Länsstyrelsen skapar tillfällen för dialog, samverkan och erfarenhetsutbyte mellan olika aktörer, vilket är viktigt för en fungerande viltförvaltning.

Under året har Länsstyrelsen beslutat om 58 älgskötselplaner och sex älgförvaltningsplaner. Därmed är 58 av länets totalt 60 älgskötselplaner och sex av länets totalt sju

älgförvaltningsplaner helt nya. Älgskötselplaner är grunden för en lokal adaptiv älgförvaltning. Det har inkommit sex ärenden om otjänliga älgar.

Resultatmått och resultatanalys – Övrig förvaltning

Övrig förvaltning (verksamhet 20*-21* exkl. 201*) ¹	2019	2018	2017
Årsarbetskrafter män	1,2	1,1	0,8
Årsarbetskrafter kvinnor	2,2	1,9	2,3
Verksamhetskostnad inkl. OH (tkr) totalt	4 683	4 046	4 275
Antal ärenden, inkomna och upprättade	425	438	473
Antal beslutade ärenden	431	311	371
Antal ej beslutade ärenden äldre än två år	0	0	0
Lämnade bidrag där Länsstyrelsen gör utbetalningen (tkr)	325	564	717

Länsstyrelsen har beslutat i 218 ärenden inom jakt och viltvård.

Samlad bedömning av resultat

Inom flera av ärendegrupperna har Länsstyrelsen under året förbättrat interna rutiner för att minska sårbarheten och öka rättssäkerheten. Länsstyrelsen har på kort tid fastställt majoriteten av länets alla treåriga älgskötselplaner. Processen har präglats av bred förankring. Våra skyddsjakts- och skadeersättningsbeslut avseende skador på gröda orsakade av storfåglar har hanterats på ett flexibelt och pragmatiskt sätt. En ny viltförvaltningsdelegation har fattat beslut om flera viktiga strategiska planer.

Resultatbedömning: Otillfredsställande Utvecklingsbehov Gott Utmärkt

TRAFIKFÖRESKRIFTER

Länsstyrelsen har handlagt ett skyltärrende som fått mycket uppmärksamhet i media och av politiker i länet. Det handlar om den inte helt ovanliga motsättningen mellan landsbygdens vilja och behov av att marknadsföra sina verksamheter genom att sätta upp skyltar utmed vägar och den mycket restriktiva lagstiftningen gällande tillstånd att sätta upp skyltar.

Under året har länsstyrelserna, med anledning av införandet av den nya förvaltningslagen, i samverkan enats om en ny rättslig hantering av trafikföreskrifter. Länsstyrelserna har tillsammans kommit fram till att vare sig enskilda eller myndigheter kan ansöka om att få frågan om behov av trafikföreskrifter prövad. Det är myndigheten som självständigt har att besluta om det finns anledning att inleda ett ärende. Detta kommer leda till en mer effektiv och rättssäker hantering av ärendegruppen. Länsstyrelserna har samverkat med andra myndigheter i frågan och kan konstatera att det finns anledning att uppmärksamma regeringen på behov av förtydligande om det är möjligt att överklaga sådana normbeslut som utgörs av trafikföreskrifter.

Resultatmått och resultatanalys – Trafikföreskrifter

Den nya synen på och rutinerna för handläggning av ärenden om trafikföreskrifter kommer att innebära att medborgarnas förslag på hastighetssänkning inte kommer att utredas i samma omfattning som tidigare. Det finns en risk att vissa medborgare

kommer att uppfatta detta som en försämring. Hittills är dock vår uppfattning att de nya rutinerna har tagits emot med förståelse från berörda.

Trafikföreskrifter (verksamhet 25*)	2019	2018	2017
Årsarbetskrafter män	0,3	0,2	0,3
Årsarbetskrafter kvinnor	0,1	0,0	0,0
Verksamhetskostnad inkl. OH (tkr) totalt	537	268	315
Antal ärenden, inkomna och upprättade	142	89	138
Antal beslutade ärenden	141	88	139
Antal ej beslutade ärenden äldre än två år	0	0	0
Lämnade bidrag där Länsstyrelsen gör utbetalningen (tkr)	0	0	0

Antalet ärenden inom trafik har ökat markant sedan förra året. Främst beror ökningen på fler överklagade kommunala beslut om parkeringstillstånd. Verksamhetskostnaderna har också ökat, som följd av fler ärenden. Vi har också introducerat en ny handläggare, vilket inledningsvis medför ökade kostnader då personen ska sätta sig in i ärendegruppen. Nu är det tre olika personer istället för två som handlägger trafikärenden.

Samlad bedömning av resultat

Utökade resurser har ökat möjligheten att hantera trafikärenden. Länsstyrelsen kan fatta beslut snabbare och på så sätt lämna bättre service till medborgarna.

Resultatbedömning: Otillfredsställande Utvecklingsbehov Gott Utmärkt

NATIONELLA MINORITETER

Under 2019 har Länsstyrelsen stärkt arbetet kring nationella minoriteter. Arbetet med att ta fram en fonetikmall för länsstyrelsernas gemensamma telefonistorganisation har påbörjats. En samverkan mellan Länsstyrelsen i Kronobergs län, Region Kronoberg och Biblioteksutveckling Blekinge Kronoberg kring nationella minoritetsfrågor har inletts. Organisationerna har anordnat ett utbildningstillfälle för tjänstepersoner i offentlig förvaltning samt för personer från ideella sektorn. Utbildningstillfället fokuserade på dels den nationella minoritetslagstiftningen i stort och dels på kopplingen till skolväsendet.

Ett samrådstillfälle har anordnats då en nystartad förening deltog. Länsstyrelsen har också knutit kontakt med en person med stor erfarenhet av olika samrådstillfällen på nationell nivå kopplat till nationella minoritetsfrågor.

Ett identifierat utvecklingsområde är revideringen av den regionala kulturplanen som genomförs av Region Kronoberg och där Länsstyrelsen kommer att medverka.

Resultatmått och resultatanalys – Nationella minoriteter

Ambitionshöjningen och samverkan med andra aktörer i länet har lett till ökad kunskap hos ett antal tjänstepersoner och bättre kunskap om aktiva nationella minoritetsorganisationer i länet och angränsande län. Länsstyrelsen har också fått underlag

för att prioritera arbetet för 2020 då främst kulturfrågorna lyfts som ett utvecklingsområde. Genom att ta till oss erfarenheter från andra samrådstillfällen i landet har vi en bra utgångspunkt för givande samråd för alla parter.

Nationella minoriteter (verksamhet 81*)¹⁾	2019	2018	2017
Årsarbetskrafter män	0,0	0,0	0,0
Årsarbetskrafter kvinnor	0,1	0,0	0,0
Verksamhetskostnad inkl. OH (tkr) totalt	112	31	78
Antal ärenden, inkomna och upprättade	0	1	0
Antal beslutade ärenden	0	1	0
Antal ej beslutade ärenden äldre än två år	0	0	0
Lämnade bidrag där Länsstyrelsen gör utbetalningen (tkr)	0	0	0

¹⁾ I årsredovisningen för år 2017 redovisades volymer och kostnader för nationella minoriteter (VÄS 81*) tillsammans med volymer och kostnader för mänskliga rättigheter (VÄS 82*). I denna tabell redovisas volymer och kostnader för endast nationella minoriteter (VÄS 81*), varför uppgifterna för år 2017 är omräknade jämfört med vad som uppgavs i årsredovisningen för år 2017.

Samlad bedömning av resultat

Länsstyrelsen har under 2019 ökat ambitionsnivån för uppdraget. Detta har resulterat i att nationella minoriteters rättigheter i länet uppmärksammas och uppfyllts bättre.

Resultatbedömning: Otillfredsställande Utvecklingsbehov Gott Utmärkt

MÄNSKLIGA RÄTTIGHETER

Länsstyrelsens arbete med mänskliga rättigheter grundar sig i metodstödet för ett rättighetsbaserat arbetssätt med följande grunder:

- Rätt till delaktighet.
- Rätt till information.
- Rätt till transparens och ansvarutkrävande.
- Dokumentation och respekt för privatlivet.

Under 2019 har Länsstyrelsen börjat planera för en inventering där vi kopplar våra uppdrag till relevanta konventioner. Syftet är att synliggöra kopplingen mellan sakområdet och mänskliga rättigheter. Det är också att hitta eventuella glapp där myndigheten inte lever upp till våra åtaganden att respektera, skydda och uppfylla innehållet i de rättigheter som rör vår myndighet.

Detta arbete sprids externt genom olika nätverk för att på så sätt dels sprida exempel på hur arbetet med mänskliga rättigheter kan stärkas och dels för att Länsstyrelsen ska inspireras av andra aktörers arbete.

Se vidare redovisning för uppdrag 1.7 Sveriges rättsliga åtaganden om mänskliga rättigheter.

Mänskliga rättigheter (verksamhet 82*)¹⁾	2019	2018	2017
Årsarbetskrafter män	0,0	0,0	0,4
Årsarbetskrafter kvinnor	1,6	1,1	1,3
Verksamhetskostnad inkl. OH (tkr) totalt	2 370	2 053	1 928
Antal ärenden, inkomna och upprättade	18	11	8
Antal beslutade ärenden	14	10	12
Antal ej beslutade ärenden äldre än två år	0	0	0
Lämnade bidrag där Länsstyrelsen gör utbetalningen (tkr)	3 412	3 326	3 376

¹⁾ I årsredovisningen för år 2017 redovisades volymer och kostnader för mänskliga rättigheter (VÄS 82*) tillsammans med volymer och kostnader för nationella minoriteter (VÄS 81*). I denna tabell redovisas volymer och kostnader för endast mänskliga rättigheter (VÄS 82*), varför uppgifterna för år 2017 är omräknade jämfört med vad som uppgavs i årsredovisningen för år 2017.

Länsstyrelsens arbetskrafter inom uppdraget har utökats under 2019, beroende på medverkan i det nationella arbetsutskottet för Agenda 2030. Länsstyrelsens bidragsutbetalning rör verksamheten personliga ombud.

Samlad bedömning av resultat

Länsstyrelsen har under året fokuserat på implementeringen av MR-programmet tillsammans med ett antal prioriterade insatsområden. Detta har möjliggjort en positiv utveckling inom sakfrågorna och att uppdraget har prioriterats högre av övriga sakområden på Länsstyrelsen.

Resultatbedömning: Otillfredsställande Utvecklingsbehov Gott Utmärkt

FINANSDEPARTEMENTET

ÅTERRAPPORTERINGSKRAV 1.1 ARBETSMILJÖN I STATEN

1.1 Arbetsmiljön i staten ska vara god. Länsstyrelserna ska redovisa vilka åtgärder som har vidtagits i syfte att minska sjukfrånvaron i myndigheterna.

Länsstyrelsen har i stora delar en god fysisk arbetsmiljö och arbetar kontinuerligt med den psykosociala arbetsmiljön.

Avstämningar med företagshälsovården Previa visar tydligt att vi arbetar mer främjande och förebyggande än rehabiliterande. Trots det har sjukfrånvaron ökat från 3,6 procent 2018 till 5,5 procent under 2019. Ökningen är till stora delar inte arbetsrelaterad utan är sjukdomar med diagnoser. Möjligheter till hälsosamtal finns för dem som har upprepad sjukfrånvaro. Cheferna är idag mer uppmärksamma på tidiga signaler och har uppföljningssamtal och täta kontakter med dem som är sjukskrivna.

Kort- och långtidssjukfrånvaro, flex och semesteruttag följs upp vid samtliga tertialer. Vid tertial 3 kontrollerades även den årliga uppföljningen av det systematiska arbetsmiljöarbetet - SAM. Resultatet var bra, de flesta funktionerna har följt upp arbetet.

Några verksamheter har gjort stressrelaterade insatser både individuellt och i grupp. Det interna ledarutvecklingsprogrammet Hållbart ledarskap avslutades under året.

Utbildningen pågick 2018 till 2019. Innehållet var hållbar arbetsplats, coachande förhållningssätt, självkännedom samt reflektionstillfällen. En föreläsning kring temat hållbart medarbetarskap erbjöds samtliga medarbetare under våren.

Under 2019 bildades en trivselgrupp som anordnar aktiviteter både för trivsel och friskvård. Utöver det erbjuder arbetsgivaren subventionerad massage och yoga, frukt, ett höjt friskvårdsbidrag samt en friskvårdstimme i veckan. Samtliga dessa förmåner används flitigt och bidrar till trivsel, samvaro och återhämtning. Länsstyrelsens motionsrum används mycket, där även medarbetarna själva ordnar gruppaktiviteter.

För att klara alla uppdrag och för att hålla ner sjuktalet lyfter ledningen vikten av prioriteringar och "good enough". Det är ett arbete som kommer att fortsätta under 2020.

Resultatbedömning

Med kontinuerliga uppföljningar av sjukfrånvaro, flexsaldon och semesteruttag har medvetenheten ökat att dessa är viktiga att följa upp för att kunna upptäcka tidiga signaler på eventuell ohälsa. Att arbetsgivaren satsar på aktiviteter för återhämtning ger också effekter. Fler använder sig av det idag än tidigare.

Genom ledarutvecklingsprogrammet har cheferna fått verktyg för hållbarhet i sitt ledarskap.

Resultatbedömning: Otillfredsställande Utvecklingsbehov Gott Utmärkt

ÅTERRAPPORTERINGSKRAV 1.2 AGENDA 2030

1.2 För att regeringen ska kunna redovisa hur Sverige genomför Agenda 2030 behöver information inhämtas från berörda myndigheter. Länsstyrelserna ska därför redovisa i vilken utsträckning som deras verksamhet har bidragit till att uppnå målen i Agenda 2030. Redovisningen ska lämnas i årsredovisningen. Därutöver ska en särskild redovisning lämnas till Statskontoret senast den 14 januari 2020.

Redovisning till Statskontoret har genomförts i form av intervjuer. Länsstyrelsens redovisning av i vilken utsträckning vår verksamhet har bidragit till att uppnå målen i Agenda 2030 återfinns i form av texter och tabeller i denna årsredovisning. Nedan redovisas de övergripande insatser Länsstyrelsen gjort.

Länsstyrelsernas gemensamma arbete

Länsstyrelserna har tagit ett samlat grepp om att implementera och verka för att nå de globala målen, och sedan hösten 2017 finns ett nationellt länsstyrelsegemensamt arbete kring Agenda 2030. Under 2018 utvecklades och förtydligades arbetet, och under 2019 togs en tydlig verksamhetsplan fram.

Inom ramen för det gemensamma arbetet finns en styrgrupp, en referensgrupp där länsstyrelsernas chefsnätverk är representerade samt ett arbetsutskott som utför mycket av det operativa arbetet. Förutom dessa grupper finns utsedda kontaktpersoner på alla 21 länsstyrelser. Det länsstyrelsegemensamma arbetet med Agenda 2030 har som syfte att underlätta för länsstyrelserna att klara sitt regeringsuppdrag

avseende Agenda 2030 och fylla rollen som regional huvudaktör i arbetet med de globala målen.

Under 2019 har en rad aktiviteter anordnats utifrån den handlingsplan som lades fast inför året. Aktiviteterna har bland annat handlat om kompetensutveckling, erfarenhetsutbyte, omvärldsbevakning och externa dialoger. Konkreta exempel på aktiviteter är en inspirationsdag som genomfördes under hösten, tematiska skypemöten utifrån regeringens handlingsplan för Agenda 2030, kommunikationsinsatser som framtagande av ett nyhetsbrev och en samarbetsyta, och samverkan och dialog med andra aktörer som FN-förbundet, Statskontoret och SCB. Länsstyrelserna finns även representerade i GD-forum, där svenska myndigheter samverkar för att uppnå de globala målen, och dess operativa arbetsgrupp.

Effekter av det gemensamma arbetet har varit fördjupad kunskap om de globala målens koppling till länsstyrelsernas verksamhet, spridning av goda exempel och metoder länsstyrelserna emellan och en bättre omvärldsbevakning. Den nationella samordningen har även bidragit till att länsstyrelserna på ett samlat sätt kunnat möta och föra dialog med olika aktörer, liksom till ökat samspel mellan de tre dimensionerna ekologisk, social och ekonomisk hållbarhet.

Länsstyrelsen i Kronobergs län har bidragit med kompetens inom mänskliga rättigheter och kommunikation i det gemensamma arbetet. Se vidare sakområde Mänskliga rättigheter.

Samarbete med Region Kronoberg i tillväxtarbetet

Länsstyrelsen har medverkat i Region Kronobergs uppdrag att utveckla och stärka arbetet med hållbar utveckling inom det regionala tillväxtarbetet. Vid två workshops har länets viktigaste utvecklingsområden diskuterats och Region Kronoberg har utifrån detta formulerat en behovsinventering med förslag till insatsområden som har lämnats till Tillväxtverket. Länsstyrelsen kommer att fortsätta att delta i arbetet med att utveckla insatsområdena. Det ska leda till att ekonomisk, social och miljömässig hållbarhet integreras i länets ordinarie verksamhet med regional tillväxt. Ett av de föreslagna insatsområdena är Analys, styrning och ledning. Detta, liksom besöksnäring är områden som även kommer att påverka Länsstyrelsens arbete med Agenda 2030. Inte minst kommer framtagandet av gemensamma indikatorer för länets hållbarhetsarbete att möjliggöra en strukturerad uppföljning av utvecklingen i länet.

Länsstyrelsen har kartlagt sina verksamheters bidrag till Agenda 2030. Alla medarbetare har deltagit i en kartläggning av verksamheterna för att synliggöra hur Länsstyrelsens arbete bidrar till att uppfylla målen i Agenda 2030. Syftet var att höja kunskapen och öka förståelsen för de globala målen. Kartläggningen ska användas för att identifiera luckor, så att verksamheten kan utvecklas och ytterligare bidra till målen. Den ger också länsledningen en bild att utgå ifrån i styrningen av verksamheten. En plan för Länsstyrelsens arbete med Agenda 2030 under 2019 har tagits av länsledningen. För 2020 har Agenda 2030 integrerats i den övergripande verksamhetsplanen.

Länsstyrelsen har en intern grupp som ska stötta övriga verksamheter i deras arbete med Agenda 2030. Gruppen har lett arbetet med kartläggning. I gruppen finns representanter för de tre dimensionerna av hållbar utveckling. På en medarbetardag och på den interna hållbarhetsveckan i mars informerades om Länsstyrelsens arbete med Agenda 2030. Planen för 2019 innehöll främst interna aktiviteter för att stärka Länsstyrelsens medarbetares kompetens och integrera arbetet i verksamhetsplaneringen för 2020.

Studentarbete om hållbar utveckling

Blekinge tekniska högskola har en mastersutbildning om ledarskap för hållbar utveckling. Fyra studenter har granskat Länsstyrelsens verksamheter och tagit fram förslag på vägar framåt mot ökad hållbarhet. Rapporten kommer att ligga som underlag till Länsstyrelsens fortsatta arbete att integrera Agenda 2030 i verksamheterna. Den kommer att presenteras för ledningsgruppen i början av 2020.

Resultatbedömning

Genom kartläggningen har Länsstyrelsen ökat kunskapen och förståelsen för de globala målen. Samverkan med Region Kronoberg har utvecklats. Länsstyrelsen eget arbete har legat till grund för en kommande rapport av studenter från Blekinge Tekniska Högskola. Allt detta kommer att vara till nytta i det fortsatta arbetet att verka för uppfyllande av de globala målen.

Resultatbedömning: Otillfredsställande Utvecklingsbehov Gott Utmärkt

ÅTERRAPPORTERINGSKRAV 1.3 DIGITALISERINGSARBETET

1.3 Länsstyrelsernas samverkan kring digitaliseringsarbetet ska, i den utsträckning som det är ändamålsenligt, bidra till enhetliga och samordnade processer. Samverkan ska ta sin utgångspunkt i regeringens mål för digitalisering av den offentliga förvaltningen: en enklare vardag för medborgare och företag, en öppnare förvaltning som stödjer innovation och delaktighet, samt högre kvalitet och effektivitet i verksamheten, och i den för länsstyrelserna gemensamma digitala strategin.

Länsstyrelsernas gemensamma samverkan

Länsstyrelserna har tillsammans arbetat vidare med digitalisering i ett antal olika utvecklingsinitiativ. Samverkan tar avstamp i den gemensamma digitala strategin. Under hösten har ett länsövergripande program för nationell digital samordning startats. Syftet är att få till en samlad styrning av nationella utvecklingsprojekt för att skapa en nödvändig förflyttning i enlighet med strategin.

Under året har följande projekt avslutats där alla bidrar till ökad kvalitet och enhetlig hantering hos länsstyrelserna:

- Nikita (nytt handläggarstöd för tillsyn och prövning för miljöfarlig verksamhet).
- Lönegaranti (nytt handläggarstöd inklusive e-tjänster).

- Svenska Fiskekartan (ska bland annat underlätta för länsstyrelsernas myndighetsutövning, ärendehantering och möjlighet att hålla ett uppdaterat register över fiskevårdsområdesföreningar inom länet).

Programmet för nationell digital samordning omfattar en rad pågående projekt där följande kan nämnas:

- Pilotprojekt Robotiserad processautomation. Införande av en plattform för robotisering med två pilottester från verksamheten.
- Kompetenssatsning om digitaliseringens möjligheter i plan- och byggprocessen. Projektet ska genomföra utbildningsinsatser för kommuner och länsstyrelsernas ledningsgrupper för att höja kompetensen kring digitaliseringens möjligheter. Genomförs i samverkan med och på uppdrag av Lantmäteriet.
- Projekt Vattenarkiv digitaliserar länsstyrelsernas vattenarkiv.
- Pilotprojekt Öppen data ska öka länsstyrelsernas förmåga att tillgängliggöra data.
- Pilotprojekt digitaliserad samverkan med kommunerna. Projektet syftar till en effektivare planprocess och är ett av tre projekt inom samhällsområdet. Tillsammans med kommunerna ska en digital tjänst utvecklas för samspelet mellan kommuner och länsstyrelsen.

Under året har länsstyrelsernas gemensamma IT-organisation genomfört en kartläggning och inlett ett samarbete med Göteborgs universitet. Arbetet ledde till en rad insikter och förslag på förändringar för att skapa bättre förutsättningar för innovation på länsstyrelserna. Dessa erfarenheter tas med i det fortsatta arbetet i programmet som kommer att fortgå under hela 2020. Fler projekt kommer att startas upp inom programmets ram.

Resultatbedömning

Eftersom detta är ett projekt som drivs av länsstyrelsernas gemensamma IT-organisation väljer Länsstyrelsen att inte lämna någon resultatbedömning.

JUSTITEDEPARTEMENTET

Nedan följer redovisning av åiterrapporteringskrav och eventuella uppdrag från Justitiedepartementet i länsstyrelsernas regleringsbrev 2019 och som ska åiterrapporteras i årsredovisningen.

UPPDRAG 3.4 BEREDSKAPSPLANERING FÖR CIVILT FÖRSVAR

3.4. Länsstyrelserna ska redovisa vidtagna åtgärder för att stödja kommunerna med att påbörja beredskapsplaneringen för civilt försvar. Åiterrapporteringen ska utgöra en del av den redovisning som länsstyrelserna ska göra i enlighet med regeringens beslut den 10 december 2015 om planeringsanvisningar för det civila försvaret (Ju2015/09669/SSK). En kopia av åiterrapporteringen ska skickas till Myndigheten för samhällsskydd och beredskap.

Uppdraget har redovisats till Justitiedepartementet den 11 februari 2020, dnr. 450-956-2020.

Resultatbedömning

Under året har ett stort antal aktiviteter genomförts i syfte att stötta kommunernas arbete med civilt försvar. Aktiviteterna har planerats med ledning av bland annat statens överenskommelse med SKR kring det civila försvaret och Länsstyrelsens regionala analys av utvecklingsbehovet. Aktiviteterna bedöms ha höjt kommunernas kunskap om ämnesområdet samt deras förmåga att utveckla och hantera sitt ansvar inom det civila försvaret.

Resultatbedömning: Otillfredsställande Utvecklingsbehov Gott Utmärkt

UPPDRAG 3.5 PRIORITERADE OMRÅDEN I ARBETET MED CIVILT FÖRSVAR

3.5. Länsstyrelserna ska i arbetet med civilt försvar särskilt prioritera följande områden:

planering för stöd till Försvarsmakten under höjd beredskap avseende försörjning av kritiska förnödenheter, egendom och tjänster,

stärkta arbetsformer, inklusive utrustning och tekniska system, för samverkan som möter de höga krav på sekretess och robusthet som ställs vid höjd beredskap,

planering för att kunna verka från alternativ och/eller skyddad ledningsplats, och

ett utvecklat samarbete med näringslivet.

Vidtagna åtgärder och uppnådda resultat ska redovisas som en del av redovisningen enligt regeringens beslut den 10 december 2015 om planeringsanvisningar för det civila försvaret (Ju2015/09669/SSK).

Uppdraget har redovisats till Justitiedepartementet den 11 februari 2020, dnr. 450-956-2020.

Resultatbedömning

Länsstyrelsen har under året stärkt förmågan att hantera sina uppgifter inom totalförsvaret. Mer resurser har tillförts kris- och krigsorganisationen och ett större utvecklingsarbete pågår på området. Den egna förbättrade förmågan i kombination med ökad kunskap, förmåga och det pågående utvecklingsarbetet inom många kommuner bedöms ha höjt förmågan att stötta försvarsmakten under höjd beredskap.

Resultatbedömning: Otillfredsställande Utvecklingsbehov Gott Utmärkt

KULTURDEPARTEMENTET

Nedan följer redovisning av återrapporteringskrav och eventuella uppdrag från Kulturdepartementet i länsstyrelsernas regleringsbrev 2019 och som ska återrapporteras i årsredovisningen.

ÅTERRAPPORTERINGSKRAV 1.5 KULTURMILJÖARBETET OCH KULTURMILJÖMÅLEN

1.5 Länsstyrelserna ska redovisa hur kulturmiljöarbetet och arbetet för att uppnå de nationella kulturmiljömålen (prop. 2012/13:96, bet. 2012/13:KrU9, rskr. 2012/13:273) har genomförts och utvecklats.

Återrapportering och bedömning av resultat och måluppfyllelse

Mål 1 - ett hållbart samhälle med en mångfald av kulturmiljöer som bevaras, används och utvecklas

De nationella kulturmiljömålen liksom bidragsförordningen betonar en förnyad inriktning i kulturmiljöarbetet. Att kulturmiljöer används och utvecklas är en förutsättning för att de ska kunna bevaras i det glest befolkade länet. Länsstyrelsen arbetar strategiskt tillsammans med länets aktörer för att kulturmiljöer ska kunna utvecklas hållbart. I kulturmiljöstrategi 2016–2020 anges länets inriktning i tre målbilder; breddad syn på småländskt kulturarv, kulturmiljöer utvecklas hållbart och levande dialog mellan aktörer. Länsstyrelsens arbete har hittills under perioden fokuserat på målbilderna 2 och 3.

Mål 2 - människors delaktighet i kulturmiljöarbetet och möjlighet att förstå och ta ansvar för kulturmiljön

För att fler ska kunna vara delaktiga och ta ansvar för kulturmiljön krävs kunskap och information om kulturmiljöer. Länsstyrelsen har verkat för att öka delaktigheten i kulturmiljöarbetet genom att kulturmiljödialoger och externa utbildningsinsatser har genomförts med ett jämställdhetsintegrerat perspektiv i inbjudan och i redovisning av deltagare. En skrift om bruksåret i kulturresevatet Råshult och fem skrifter om riksintresseområden har exempelvis tagits fram. De publiceras under 2020 och sprids som fysiska skrifter och digitalt på Länsstyrelsens hemsida. Två nya vård- och underhållsplaner för trädgårdsanläggningar vid byggnadsminnena Dädesjö gamla prästgård och Riksdagsmannagården i Alvesta har upphandlats. De ger bättre förutsättningar för fastighetsägare till långsiktig planering och budgetering av vårdinsatser och underlättar även Länsstyrelsens tillsynsinsatser. Att öka tillgängligheten till fornvårdslokaler har fortsatt. Äldre och skadade informationsskyltar har bytts ut på 15 fornvårdslokaler och 5 nya vägvisningsskyltar som pekar ut sevärda fornlämningar har satts ut. En ny fornvårdslokal i Hamneda, Ljungby kommun har tillkommit.

Mål 3 - ett inkluderande samhälle med kulturmiljön som gemensam källa till kunskap, bildning och upplevelser

Ett inkluderande samhälle där kulturmiljöarbete är en angelägenhet för alla ställer särskilda krav på att visa öppenhet och nyfikenhet där fler perspektiv får utrymme. Förutom prioriteringen kring fysisk tillgänglighet arbetar Länsstyrelsen fortsatt med

kravställning i upphandlingar för att vidga rättighetsperspektiven. Inom kulturresevatet komministerbostället Råshult finns en gällande tillgänglighetsplan där flera åtgärder kräver större investeringar. Prioriteringen bland aktiviteter har stämts av med fastighetsägaren under året och Länsstyrelsen planerar för att se över skyltprogrammet under 2020.

Mål 4 – en helhetssyn på förvaltningen av landskapet som innebär att kulturmiljön tas till vara i samhällsutvecklingen

En betydande del av handläggningen innebär tvärssektoriell samverkan i samrådsärenden enligt miljöbalken och PBL, framförallt biotopskyddsärenden, vattenfrågor, miljöskyddsärenden och planhantering. Interna rutiner och checklistor har aktualiserats. Nyhetsartiklar har publicerats i Länsstyrelsens nyhetsbrev för miljömål, tillsyn och landsbygdsfrågor med spridning både internt och externt. Det bedöms ha bidragit till bättre kunskap om kulturmiljöer.

Kunskapsuppbyggnad i kulturmiljö och vattenförvaltning har fortsatt i samverkan mellan länsstyrelserna i Kronoberg, Blekinge och Skåne län. Rapporterna är uppskattade hos allmänheten och bidrar till förståelse och vilja att bevara dessa kulturmiljöer. De ger ny kunskap som syftar till att kulturmiljövärden tillvaratas vid åtgärder i vattendrag. I år har fokus främst varit Lyckebyån, Mörrumsåns avrinningsområde samt olika platser i Skåne.

Uppdrag 3.7, att verka för ökad kompetens och kunskap om kulturmiljön och kulturmiljövärden i lokala plan-, bygg- och bostadsprocesser, har redovisats särskilt till Kulturdepartementet den 31 januari 2020, dnr: 436-254-2020.

Resultatbedömning

Det strategiska arbetet tillsammans med länets aktörer utgör en viktig grund för att kulturmiljöer ska kunna utvecklas hållbart. De nationella kulturmiljömålen är därigenom en gemensam utgångspunkt i länets kulturmiljöarbete. Länsstyrelsens långsiktiga och systematiska arbete med förmedling av kulturmiljöernas innehåll och att kontinuerligt ta fram ny kunskap har bidragit till en ökad tillgänglighet till kulturhistoriskt värdefulla miljöer. Betydelsen av att kulturmiljökompetens finns närvarande i planeringsprocesser har synliggjorts som en viktig del i den tvärssektoriella samverkan och bidragit till att kulturhistoriska värden på ett bättre sätt kan tas tillvara.

Resultatbedömning: Otillfredsställande Utvecklingsbehov Gott Utmärkt

ÅTERRAPPORTERINGSKRAV 1.7 SVERIGES RÄTTSLIGA ÅTAGANDEN OM MÄNSKLIGA RÄTTIGHETER

1.7 Länsstyrelserna ska redovisa resultatet av hur Sveriges rättsliga åtaganden om mänskliga rättigheter (prop. 2015/16:1, bet. 2015/16:KU1, rskr. 2015/16:62) och icke-diskriminering belysts, analyserats och beaktas i den egna verksamheten i enlighet med 5 § förordningen (2017:868) med länsstyrelseinstruktion. Länsstyrelserna ska redovisa samarbetet med andra berörda myndigheter och de åtgärder som har vidtagits för att stödja kommunernas arbete med ovanstående frågor. De åtgärder som har vidtagits för att samordna och utveckla länsstyrelsernas arbete för mänskliga rättigheter ska redovisas särskilt av respektive länsstyrelse.

Länsstyrelsen har på uppdrag av samordningsuppdraget arbetat i det nationella arbetsutskottet för Agenda 2030 med särskilt ansvar för att säkerställa mänskliga rättigheter i det länsstyrelsegemensamma arbetet. Myndighetens deltagande har bidragit till arbetet med Agenda 2030 har haft ett särskilt fokus på mänskliga rättigheter och utgått från metodstödet för det rättighetsbaserade arbetet.

Länsstyrelsen har under 2019 anordnat tre möten med det nätverk för MR- och jämställdhetsfrågor som drivs av myndigheten. Nätverket har under 2019 bestått av representanter från Arbetsmiljöverket, Arbetsförmedlingen, Försäkringskassan, MUCF, Region Kronoberg samt Växjö, Älmhults och Tingsryds kommuner. Nätverket har under året utökats med fler aktörer än föregående år och fungerar som ett forum för informations- och kunskapsöverförning samt som en plattform för att identifiera relevanta frågor och utmaningar för olika regionala aktörer. Genom nätverket har frågor kring mänskliga rättigheter fått större spridning i länet och Länsstyrelsen har kunnat anpassa utbildningsinsatser utifrån behov som lyfts i detta forum.

I det regionala arbetet lyfts vikten av att koppla arbetet med mänskliga rättigheter till Agenda 2030. Länsstyrelsen har under 2019 påbörjat processen med att kartlägga hur ett sådant arbete kan bedrivas strategiskt på en länsövergripande nivå för att möta de behov och önskemål som finns.

Länsstyrelsen har också en väl fungerande samverkan med Region Kronoberg i frågor som rör mänskliga rättigheter vilket stärker möjligheten till stöd till länets kommuner.

De utbildningsinsatser som har anordnats i länet har främst varit kopplade till införandet av barnkonventionen som lag då det har varit ett uttalat behov hos främst länets kommuner. Detta arbete kommer att fortgå under 2020.

Resultatbedömning

Länsstyrelsen bedömer att arbetet med mänskliga rättigheter har stärkts i och med införandet av barnkonventionen som lag. Detta ger oss ett utrymme att bredda arbetet från dagens fokus på barnrättsfrågor till mänskliga rättigheter i ett vidare perspektiv. Kopplingen till Agenda 2030 ger oss en ännu bredare bas att stå på och ett ramverk som fler aktörer relaterar till. Den uppbyggda samverkan med bland andra Region Kronoberg samt det regionala nätverket gör att Länsstyrelsen under 2019 har kunnat möta de behov som funnits inom området.

Resultatbedömning: Otillfredsställande Utvecklingsbehov Gott Utmärkt

MILJÖ- OCH ENERGIDEPARTEMENTET

Nedan följer redovisning av återrapporteringskrav och eventuella uppdrag från Miljö- och energidepartementet i länsstyrelsernas regleringsbrev 2019 och som ska återrapporteras i årsredovisningen. Miljö- och energidepartementet har under 2019 bytt namn till Miljödepartementet men Länsstyrelsen har valt att följa den namnsättning som framgår av länsstyrelsernas regleringsbrev för 2019.

ÅTERRAPPORTERINGSKRAV 1.8 EFTERBEHANDLING AV FÖRORENADE OMRÅDEN

1.8. Länsstyrelserna ska redovisa hur de har arbetat med förorenade områden som är lämpliga att sanera för byggande av bostäder i enlighet med förordningen (2004:100) om avhjälpande av föroreningskador och statligt stöd för sådant avhjälpande. Av redovisningen ska särskilt framgå hur länsstyrelserna har informerat kommunerna och andra aktörer om möjligheterna till bidrag, hur de har gett stöd till kommunerna samt en uppskattning av när områden är aktuella för bidrag. Arbetet finansieras delvis från anslaget 1:4 Sanering och återställning av förorenade områden under utgiftsområde 20 Allmän miljö- och naturvård.

Länsstyrelsen har fortsatt att prioritera arbetet med fortlöpande vägledning till kommunerna för objekt som kan vara aktuella för bidraget sanering för byggande av bostäder. Redan 2017 genomfördes ett projekt där Länsstyrelsen analyserade vilka potentiella områden som fanns för bidraget i länet. Resultatet har använts vid kontakter med kommunerna.

Området Udden i Hovmantorp var tidigare förbjudet att beträda, igenslyat och inhägnat. Snart är det en modern bostadsidyll vid sjöstrand, med hjälp av bostadsbidraget. På området har det tidigare bedrivits glasbruk och till följd av verksamheten var området förorenat med tungmetaller. Det tidigare glasbruket Hovmantorps nya glasbruk i Lessebo kommun var ett riskklass 1-objekt och fanns med på Länsstyrelsens prioriteringslista över de mest förorenade områdena i länet. Saneringen påbörjades 2018 och avslutades under våren 2019. Länsstyrelsen har bland annat deltagit i byggmöten, haft diskussioner och möten med fastighetsägare samt arbetat med slutredovisningen. På platsen planeras 16 parhus och 28 lägenheter. Slutrapporten har ännu inte inkommit.

Ljungby kommun har under året ansökt om en sanering vid området Holmsborg, som är förorenat av olja och DDT. Länsstyrelsen har under året granskat ansökan och vidareförmedlat den till Naturvårdsverket. Granskningen har varit krävande, exempelvis rörande fastighetsvärderingen. Bidrag har nu beviljats för år 2020.

Resultatbedömning

Länsstyrelsen har använt analysen över potentiella områden för sanering inom planområde. Vi ser att kommunerna behöver mycket hjälp och har mött kommunernas högre tjänstepersoner och väglett processen framåt. Samtidigt som det stora området i Hovmantorp snart är klart arbetar Länsstyrelsen för ett nytt område i Ljungby.

Resultatbedömning: Otillfredsställande Utvecklingsbehov Gott Utmärkt

ÅTERRAPPORTERINGSKRAV 1.10 SAMORDNING OCH LEDNING AVSEENDE NATURVÅRD, BIOLOGISK MÅNGFALD, FRILUFTSLIV MED MERA

1.10. Länsstyrelserna ska redovisa de åtgärder som har vidtagits för att samordna och leda det regionala arbetet avseende naturvård, biologisk mångfald, friluftsliv, åtgärdsprogram för hotade arter, artbevarande, tätortsnära natur, lokala naturvårdsprojekt samt vilt- och rovdjursförvaltning. Redovisningen ska omfatta hur länsstyrelserna, i syfte att minska ärendebalanserna, har arbetat med att slutföra ärenden om naturreservat. Arbetet finansieras delvis av medel från anslaget 1:3 Åtgärder för värdefull natur, anslaget 1:14 Skydd av värdefull natur och anslaget 1:11 Åtgärder för havs- och vattenmiljö under utgiftsområde 20 Allmän miljö- och naturvård.

Under året har en väsentlig del av Länsstyrelsens arbete inom sakområde Naturvård utgjorts av regleringsbrevsuppdragen om våtmarker, skydd av värdefulla naturområden och regionala handlingsplaner för grön infrastruktur. De har redovisats i särskild ordning till Länsstyrelsen i Gotland den 23 oktober 2019, dnr. 512-5952-2019, till Naturvårdsverket den 14 februari 2020, dnr. 512-711-2019 och dnr. 511-714-2019 samt till Länsstyrelsen i Västerbottens län den 1 oktober 2019, dnr. 511-4937-2019. De delar som inte omfattas av dessa redovisningar redovisas under sakområdena 9 Naturvård samt miljö- och hälsoskydd och Övrig förvaltning. LONA redovisas direkt i LONA-databasen.

Resultatbedömning: Otillfredsställande Utvecklingsbehov Gott Utmärkt

NÄRINGSDEPARTEMENTET

Nedan följer redovisning av återrappporteringskrav och eventuella uppdrag från Näringsdepartementet i länsstyrelsernas regleringsbrev 2019 och som ska återrapporteras i årsredovisningen.

ÅTERRAPPORTERINGSKRAV 1.13 SAMVERKAN OCH FINANSIERING INOM REGIONALT TILLVÄXTARBETE

1.13. Länsstyrelserna ska, inom ramen för sitt regionala tillväxtarbete, i enlighet med förordningen (2017:583) om regionalt tillväxtarbete, redovisa inom vilka områden samverkan och gemensam finansiering av insatser har skett under året med landstingen respektive Gotlands kommun. Redovisningen ska innehålla vilka resultat denna samverkan har medfört eller förväntas medföra. Redovisningen ska även omfatta genomförandet av de regionala strukturfondsprogrammen 2014–2020 och territoriellt samarbete.

Formaliserad samverkan med Region Kronoberg

Sedan 2016 finns en skriftlig överenskommelse mellan Länsstyrelsen och Region Kronoberg kring arbetet med regional utveckling. Regional utveckling omfattar flera politikområden och syftet med överenskommelsen är befintliga resurser ska användas optimalt. En ny överenskommelse skrevs under 2019 som innebär test av nya samarbetsformer för mer konkret resultat. Två forum har etablerats. I det ena lednings-

forumet förs dialog om strategiska utvecklingsfrågor i regionen. Där deltar regionstyrelsens ordförande, regiondirektören, landshövdingen och länsrådet. I det andra forumet är syftet, utöver dialog kring strategiska regionala utvecklingsfrågor, genomförandet av RUS och dess prioriteringar.

Överenskommelsen revideras utifrån löpande uppföljning samt regleringsbrev och villkorsbeslut.

Samfinansiering av projekt

Länsstyrelsen och Region Kronoberg har under årens lopp vid ett flertal tillfällen samfinansierat projekt för att markera projektens dignitet och betydelse för den regionala utvecklingen. Även om Länsstyrelsens anslag för regionala tillväxtåtgärder numera är litet kvarstår ambitionen att vara med i viktiga projekt, men då utifrån den andel av de regionala utvecklingsmedlen som Länsstyrelsen förfogar över. Utvecklingen har under senare tid gått mot att Länsstyrelsens medel i större utsträckning används till projekt som inte riktigt fallit in i Region Kronobergs prioritering, till exempel projekt med koppling till hållbar matproduktion eller miljöprojekt med tillväxtpotential. I de fallen bidrar Länsstyrelsens medel till en viktig breddning och komplettering genom att ge bifall till projekt som Regionen inte har bifallit.

Ett samfinansierat projekt startades och genomfördes under 2019, Förstudie, forskningsinstitut muntligt berättande. Till finansieringen bidrog även andra aktörer i länet. Sedan tidigare pågår Mot nya höjder, lab. Projekten Smart Housing Småland 2 och Glasrikesmiljonen 2, som har haft finansiering från flera länsstyrelser och regioner, är under avslutning. Användningen av regionala tillväxtmedel redovisas mer utförligt under sakområde 3 Regional tillväxt.

IT-infrastruktur

Länets nu gällande bredbandsstrategi har tagits fram av Länsstyrelsen och Region Kronoberg i samverkan. I och med tillsättandet av bredbandskoordinatorer 2016 gick det strategiska ansvaret och samordningen av frågorna kring IT-infrastruktur över till Regionen. De ekonomiska verktygen för att stödja bredbandsutbyggnad har dock i allt väsentligt legat kvar hos Länsstyrelsen. Detta ställer krav på nära samverkan.

Länsstyrelsen har under året deltagit i ett möte som bredbandskoordinatören har hållit med de kommunala bredbandssamordnarna. Vi informerade då om läget i Landsbygdsprogrammet när det gäller medelstillgång, ansökningar och regelförändringar. Länsstyrelsen och Regionen har återkommande informella möten och kontakter.

Efter önskemål påbörjades under 2019 ett arbete med att förse Region Kronoberg med underlag till en kartläggning av utbyggnadsläget i länet. Information har överlämnats dels om bredbandsprojekt som har fått stöd i Landsbygdsprogrammet de senaste två programperioderna dels om bredbandsprojekt som har fått stöd enligt förordningen om stöd till anläggning av kanalisation (SFS 2008:81).

Strukturfondsprogrammen 2014–2020

Länsstyrelsen deltar i den beredningsgrupp som behandlar ärenden inför beslut i strukturfonderna. Här ges även tillfälle till visst informationsutbyte mellan aktuella

fonder, vilket gagnar ett effektivt genomförande av såväl strukturfondsprogram som landsbygdsprogram. Region Kronoberg deltar regelmässigt i de partnerskapsmöten som Länsstyrelsen kallar till inom ramen för Landsbygdsprogrammet. Där deltar även representanter för de båda Leaderområdena. Partnerskapet är ett viktigt forum för att gemensamt med berörda aktörer, utveckla landsbygden. Mötena erbjuder information om våra olika verksamheter. Samtidigt ges möjlighet att samverka och bygga nätverk, någon som på sikt kan ge synergier för landsbygdens utveckling.

Service på landsbygden

Såväl Länsstyrelsen som Region Kronoberg har möjlighet att bevilja investeringsstöd till kommersiell service på landsbygden, men enligt skilda regelverk. Att servicefrågorna återfinns i två olika program och att olika stöd till samma målgrupp handläggs av två olika organisationer, ställer särskilda krav på väl fungerande samverkan. Länsstyrelsen och Region Kronoberg har fortlöpande kontakter och informationsutbyte i stödfrågor liksom avstämning i enskilda ärenden.

En informell överenskommelse mellan organisationerna innebär att ansökningar lämnas till Länsstyrelsen. Vid brist på medel eller om en ansökan inte ryms inom Landsbygdsprogrammets regelverk övervägs om ansökan istället kan flyttas över till Regionen. Så skedde vid ett flertal tillfällen 2018 och 2019 har två ansökningar hanterats på detta sätt.

Länsstyrelsens uppdrag om grundläggande betaltjänster ingår som en åtgärd i det regionala serviceprogrammet, som Region Kronoberg numera ansvarar för. På det sättet kommer betaltjänstfrågorna på ett naturligt sätt in i det övergripande strategiska arbetet för service på landsbygden. Samordning mellan landsbygdsprogram och serviceprogram är viktig och den sker kontinuerligt. Målet är att arbetet för en god service görs ändamålsenligt och effektivt och att tillgängliga ekonomiska resurser fördelas på ett optimalt sätt.

Övrig samverkan

I övrigt har samverkan skett vid genomförandet av länets livsmedelsstrategi liksom i arbetet med Agenda 2030. Se vidare redovisning av uppdrag 1.17 Bidra till målen för livsmedelsstrategin respektive uppdrag 1.2 Agenda 2030.

Samtliga länsstyrelser och regioner i Småland samverkar kring att samordna skogs- och trästrategierna och dess handlingsplaner. Samordnaren är placerad på Region Kronoberg. Arbetsgrupper genomför aktiviteter inom handlingsplanerna.

Länsstyrelsen deltar i Regionens projekt Samplanering Kronoberg, där vi har medverkat i arbetet med att göra en kulturgeografisk analys och utifrån den tagit fram en planeringsatlas för länet. Projektet skapar ett verktyg för tjänstepersoner och politiker med syfte att underlätta i det regionala planeringsarbetet.

Resultatbedömning

Samarbetet med Region Kronoberg har hittills fungerat väl och bra resultat har nåtts, mycket tack vare organisationernas samlade kompetenser, nätverk och erfarenheter. Flera framgångsrika projekt har under årens lopp initierats tack vare detta samarbete.

Konkret samverkan med Regionen kring stöd till kommersiell service innebär att butiker kan ges möjlighet till stöd även om ansökningar inte ryms inom Landsbygdsprogrammets regelverk eller budget. Ett nytt utvecklingsprojekt samfinansierades med regionala utvecklingsmedel under 2019.

Resultatbedömning: Otillfredsställande Utvecklingsbehov Gott Utmärkt

ÅTERRAPPORTERINGSKRAV 1.14 BESLUT OM TILLDELNING AV MEDEL FÖR REGIONALA TILLVÄXTÅTGÄRDER

1.14. Länsstyrelserna ska redovisa hur beslut om tilldelning av medel från anslaget 1:1 Regionala tillväxtåtgärder under utgiftsområde 19 Regional tillväxt, som länsstyrelsen har fattat, har bidragit till att nå målen i den regionala utvecklingsstrategin, det regionala strukturfondsprogrammet och de territoriella samarbetsprogrammen. Av redovisningen ska det framgå hur hänsyn tagits till de förutsättningar som råder i olika delar av länet och hur det har påverkat fördelningen av medel inom länet.

Prioriterade områden i tillväxtarbetet har under längre tid varit förnyelse av näringslivet, arbetskrafts-/kompetensförsörjning och attraktivitet. Dessa områden är också framträdande inom de prioriteringar som gjordes i den regionala utvecklingsstrategin. Ökad konkurrenskraft hos små och medelstora företag är också ett av insatsområdena i det regionala strukturfondsprogrammet för Småland och öarna.

Frånsett de större orterna råder likartad utveckling och struktur över länet varför det inte har funnits behov av att göra någon medveten geografisk prioritering av insatserna. Under senare år har det etablerats en informell uppdelning mellan Regionen och Länsstyrelsen som innebär att Länsstyrelsen ofta har tagit de projekt som har landsbygdsinriktning.

Nedan redovisas nya och sedan tidigare medfinansierade projekt kopplade till den regionala utvecklingsstrategin och strukturfondsprogram. Flera av projekten redovisas mer utförligt under sakområdet 3 Regional tillväxt.

Förnyelse av näringslivet

Sedan tidigare pågår projektet Smart Housing Småland 2, ett Vinnovafinansierat initiativ som möter upp mot ett flertal utmaningar som behovet av nya bostäder, behovet av att bygga yteffektivt, flexibelt, modernt, energieffektivt och hållbart. Verksamheten övergår 2020 i Smart Housing Småland 3.

För att ytterligare stärka skogs- och träbranschen i Småland har de tre aktuella länen tillsammans tagit fram Smålands skogs- och trästrategier.

Inom ramen för Glasrikeuppdraget, som slutrapporterades till regeringen 2018, initierades ett antal projekt. Ett av dessa var Glasrikesmiljonen som hittills har genomförts i två omgångar. Tanken var ett företagsstöd på högre belopp, en miljon kronor, för att åstadkomma fler nyinvesteringar och tillväxt i Glasriket. Projekten har slagit väl ut och omgång två är under avslutning.

Ett betydande problem i Glasriket är de många miljöfarliga glasdeponier som måste saneras. I tidigare projekt har det tagits fram en metod för återvinning av blyglas. I projektet ”Verifiering och införande av ny metod för återvinning av blyglas från glasdeponier” kommer denna metod att skalas upp till industriell skala. Projektet väntas ge både affärsmöjligheter och samtidigt inte minst en markant förbättring av miljön.

Projektet ”Utveckling av MAT 2019 inklusive matsvinnskök” syftar till att öka kunskapen om lokalproducerad mat och värdet av att utnyttja befintliga livsmedelsresurser optimalt med ett uttalat hållbarhets- och miljöperspektiv. Tanken är att ytterligare förbättra och utveckla delar av den årliga matmässan MAT i Växjö för att höja helhetsupplevelsen och ge medverkande ytterligare mervärden. I projektet ingår att vidareutveckla det så kallade matsvinnsköket genom att kockar från olika organisationer lagar mat med råvaror som annars skulle kasserats. Beslut har fattats om Länsstyrelsens finansiering även av MAT 2020.

Kompetensförsörjning

Sedan tidigare pågår projektet Mot nya höjder, lab som syftar till att stimulera ungas intresse för teknik, naturvetenskap och matematik. Målet är att fler söker tekniska utbildningar. Utmaningen som projektet ska möta är länets brist på kompetens inom tekniska områden och problem att attrahera unga att söka tekniska utbildningar.

Besöksnäringen

Utvecklingen av besöksnäringen har under lång tid varit i fokus i länets utvecklingsarbete. Sagobygden i västra delen av länet lyfter, sedan snart 30 år, fram den muntliga berättartraditionen som en del av vår sago- och sägenskatt. Projektet Förstudie för forskningsinstitut för muntligt berättande ska ytterligare utveckla denna verksamhet. Visionen är ett forskningsinstitut som står på egna ben och är en viktig del av länets innovationssystem och som blir den naturliga platsen att vända sig till när det gäller muntligt berättande och storytelling. På detta sätt blir också aktuella besöksmål i Sagobygden mer attraktiva.

Resultatbedömning

Det är Länsstyrelsens bedömning att den av myndigheten medfinansierade projektverksamheten bidrar till hållbar tillväxt i länet i linje med den regionala utvecklingsstrategin och strukturfondsprogrammen.

Resultatbedömning: Otillfredsställande Utvecklingsbehov Gott Utmärkt

ÅTERRAPPORTERINGSKRAV 1.15 GENOMFÖRANDE AV LANDSBYGDS- OCH FISKERIPROGRAMMET

1.15. Följande likvärdiga målsättningar ska vara vägledande för länsstyrelsernas hantering av EU-stöd:

- en effektivisering och förenkling för företag och myndigheter,
- en minskning av de administrativa utgifterna,
- en strävan efter att stöden i så stor utsträckning som möjligt kan betalas ut så tidigt som regelverket tillåter, och
- en minskning av andelen fel i stödhanteringen.

Vid genomförandet av Landsbygdsprogram för Sverige 2014–2020 och Havs- och fiskeriprogrammet 2014–2020 (prop. 2014/15:1, utg. omr 23, bet. 2014/15: MJU2, rskr. 2014/15:88) ska länsstyrelserna:

- redovisa genomförandet av programmen, samt
- handläggningstider och måluppfyllnad utifrån de mål som satts inom ramen för styrnings- och uppföljningssystemet SUSS-LB för projekt- och företagsstöd respektive system SUSS-JBR för jordbrukarstöd.

Jordbrukarstöd och läget med släpande utbetalningar

När år 2019 startade hade Länsstyrelsen höga ärendebalanser inom jordbrukarstöd, främst slututbetalningar av miljöersättningen för betesmarker och slåtterängar samt stöd till ekologisk produktion från åren 2015–2018. Utbetalningar har inte varit möjliga att färdigställa eftersom funktionalitet i IT-system driftsatts sent i stödperioden och rutiner saknats. När tidigare års handläggning inte är klar stoppar det upp kommande års slututbetalningar. Under 2018 och 2019 har de flesta av dessa förutsättningar driftsatts och levererats efterhand men vissa delar saknas fortfarande. Det är en komplex handläggning när det gäller så pass gamla ärenden där mycket skett efter hand vilket gör arbetet med att komma ifatt tidskrävande.

I handläggningen av miljöersättningen för betesmarker och slåtterängar har antalet ärenden under 2019 för perioden 2015–2018 minskat från 4 441 till 2 320 stycken. Utgående balans för stödår 2019 är ytterligare 1 120 ärenden. Cirka 300 släpande ärenden finns också inom ekologisk produktion. De kvarvarande ärendena är komplexa och tidskrävande. Regeringen tillsatte extra resurser för att hantera ryggsäcken i handläggningen men den satsningen begränsades av att kontrollfrekvensen för areal-baserade stöd i länet var en av landets högsta under 2019.

Länsstyrelsen har följt de gemensamt framtagna prioriteringarna för att få ut så stor andel pengar som möjligt.

1. Delutbetalningar miljö/eko/komp 2019
2. Direktstöd 2019, Komp slutbetalning 2019
3. Åtagande 2015–2018, Slutbetalning miljö/eko 2015–2018
4. Slutbetalning miljö/eko 2019

Prioriteringarna syftar till att säkerställa att de stora utbetalningarna når jordbrukarna så tidigt som möjligt. Därmed prioriterades utbetalningar av 2019 års stöd högre än

de från tidigare år, men samtidigt är det tydligt att arbetet med de tidigare årens slututbetalningar ska genomföras löpande.

En effektivisering och förenkling för företag och myndigheter samt en minskning av de administrativa utgifterna.

Länsstyrelsen i Kronoberg intar nationellt en aktiv roll för att effektivisera för företag och myndigheter genom deltagande i landsbygdsdirektörernas styrelse. Där sker diskussioner med Jordbruksverket om jordbrukarstöd, landsbygdsstöd och fiskestöd. Länsstyrelsen deltar även i övervakningskommittén för Landsbygdsprogrammet där länsstyrelserna under 2019 fått gehör för sitt förslag om budgetflexibilitet mellan vissa delbudgetar inom län. Kronoberg har också en särskilt viktig roll i utveckling av handdator inom mobil kontroll, testgrupp IT-system för landsbygdsstöd och utvecklingsgrupp SAM-internet. Inom länsstyrelsernas förvaltningsobjekt Landsbygd och djur har vi en specialist för jordbrukarstöd handläggning.

Genom ständig uppföljning av resurser har kostnaderna för 2019 kunnat hållas på rimlig nivå, trots IT-system och stödsystemets komplexitet. Kontrollfrekvensen för arealbaserade stöd har varit en av landets högsta, vilket ökat våra kostnader för fältverksamheten.

Jordbrukarstöd

Länsstyrelsen i Kronobergs län har under 2019 byggt upp, och från den 1 april driftsatt, en nationell kundsupport för jordbrukarstöd (en väg in, EVI) knuten till telefonistorganisationen som är placerad i Kronoberg. Supporten, som länsstyrelserna och Jordbruksverket driver gemensamt, har tydligt avlastat länsstyrelsernas handläggare. Under sommaren underlättades länens semesterplanering genom att två län åt gången ansvarade för supporten.

Under 2019 har Länsstyrelsen i Kronoberg deltagit i en pilotstudie för effektivisering av arbetet med efterkontroller. Arbetet har skett med hjälp av satellitbilder för att utvärdera om man kan bedöma aktivitet på skiften eller inte.

Länsstyrelsen har genomfört en konsulträff med information om jordbrukarstöden samt lagt fokus på att ge så mycket support som möjligt till lantbrukarna under ansökningsperioden. De som inte har tillgång till dator eller har bristfälliga uppkopplingar har erbjudits tillgång till dator på Länsstyrelsen. De har då även kunnat få information om stödregler samt teknisk support vid ifyllandet av ansökan i SAM-internet. Supporten underlättar för kvinnor och män med olika typer av funktionshinder. Under ansökningsperiod 2019 hade vi besök av 105 lantbrukare. Vi är noga med att se till att alltid ha full bemanning i telefonsupporten EVI.

Under 2018–2019 genomfördes på Länsstyrelsens initiativ ett projekt för att hjälpa lantbrukare söka rätt ersättningsnivå. En kartläggning av marker/block och brukare som har särskilda värden men som inte söker stöd för särskild skötsel genomfördes. Därfter gjordes en riktad informationsinsats där flera sen sökte ersättning för särskild skötsel eller stöd för restaurering av betesmarker och slätterängar.

I början av året togs en intern samverkansrutin fram kring odlingslandskapsfrågor förknippade med stödverksamheten. Syftet var att säkerställa handläggningstid, extern kommunikation samt att klargöra hur intern samverkan ska gå till i arbetet med jordbrukarstödshandläggning, åtagandeplaner, fältkontroller, naturvårdsåtgärder, landskapsvård och vård av fornlämningar.

Landsbygdsstöd och fiskestöd

Länsstyrelsen har underlättat för sökande genom att ordna informationsträffar för konsulter, påmint företagen om när slutdatum för utbetalning närmar sig samt informerat om läget och möjligheter i nyhetsbladet Landsbygd i Kronoberg. Vid behov tar vi också direkt kontakt med de sökande för att så snabbt som möjligt undanröja missförstånd och reda ut oklarheter. Länsstyrelsen har liksom tidigare stort fokus på utbetalning av företagsstöd, inte minst med tanke på 2018 års torra som även 2019 har haft en fortsatt påverkan på många lantbruksföretag. Vi har också genom erfarenhetsutbyte och diskussioner med andra länsstyrelser påtalat förenklingar som, efter att de lyfts till Jordbruksverket, nu håller på att implementeras.

Länsstyrelsen har sammankallat partnerskapet för Landsbygdsprogrammet vår och höst och informerat samt stämt av ändringar i prioriteringar i länets handlingsplan för Landsbygdsprogrammet. Under 2019 har Länsstyrelsen övergått från ansökningsomgångar till löpande handläggning och beslut även för 4.1 2a, investeringsstödet för ökad konkurrenskraft. Länsstyrelsen har därmed löpande handläggning inom alla åtgärder.

Minskning av andel fel i stödhanteringen

Som ackrediterad myndighet för stödhantering har Länsstyrelsen arbetat med intern styrning och kontroll. Det innebär bland annat att roller och ansvar beskrivits samt riskanalyser gjorts och följts upp inom jordbrukarstöd och landsbygdsstöd. Kvalitetsarbetet har minskat antalet allvarliga fel.

Jordbrukarstöd

De olika handläggningsmoment som kvarstår från tidigare år ökar komplexiteten och därmed risken för fel. Handläggare och fältpersonal har deltagit i alla de relevanta utbildningsmöten som Jordbruksverket anordnat. Vi har även haft egna utbildningsinsatser där vi gått igenom regelverk, rutiner, stödmeddelanden och handläggarstöd. Länsstyrelsen har gjort registreringskontroller på manuellt registrerade uppgifter och handläggningskontroller på samtliga moment i processen.

Supporten i samband med ansökan om jordbrukarstöd är viktig för att minska felen i ansökningarna. Länsstyrelsen har också informera om vanliga fel genom artiklar i nyhetsblad och vid konsulträffar.

Landsbygdsstöd och fiskestöd

Andelen fel i stödhanteringen är sannolikt låg men Länsstyrelsen har svårt att fullt ut bedöma detta då vi inte blivit reviderade på plats under året. Handläggarna deltar i olika utbildningar från Jordbruksverket. De analyserar tillsammans olika stödmeddelanden som rör bland annat viktiga förändringar och tolkningar av regler från

Jordbruksverket samt genomför handläggnings- och registreringskontroller. Information till stödsökande är också viktigt och något vi fortsatt med att utveckla under året.

Ansökningar om stöd och utbetalningar, styr- och uppföljningssystem, SUSS samt en strävan efter att stöden i så stor utsträckning som möjligt kan betalas ut tidigt

Jordbrukarstöd

Länsstyrelsen har aktivt deltagit i arbetet med styrnings- och uppföljningssystem tillsammans med Jordbruksverket. Vi har löpande lämnat synpunkter till SUSS-JBR. SUSS planen har följts.

Antal SAM som lämnades 2019 var 2 125 stycken.

För att arbeta bort balanser från tidigare år har en omfördelning av resurser gjorts. Flera medarbetare har i olika omgångar förstärkt handläggargruppen.

Fältkontrollverksamheten gick bra att utföra i fält men eftersom IT-utvecklingen dragit ut på tiden kvarstår en del efterarbete med framför allt miljöersättningen för betesmarker. Kontrollfrekvensen i gårdsstödet har varit 7,5 procent. Länsstyrelsen har kontrollerat 168 arealföretag med sammantaget 4 297 skiften. Därutöver har 98 djurföretag kontrollerats och 22 fullständiga tvärvillkorskontroller genomförts. Vi har även tillsammans med länsstyrelserna i Jönköping, Kalmar och Östergötlands län genomfört en regional kurs om arealkontroller.

Under 2019 upprättades åtagandeplaner för betesmarker/slätterängar för sammanlagt 159 block. Intresset för att restaurera betesmarker har 2019 inkommit från 23 lantbrukare med 44 block, vilka upprättats restaureringsplan för. Detta genererar på sikt fler betesmarker. Alla åtagandeplaner och restaureringsplaner rörande 2019 har upprättats och inget släpar efter.

Utbetalade belopp jordbrukarstöd

Sammanlagt har Länsstyrelsen beslutat om utbetalningar av 269,5 miljoner kronor under kalenderår 2019. Det kan jämföras med 256 miljoner kronor för kalenderår 2018. Skillnaden beror på att det under 2019 betalats ut mer medel från tidigare stödår. För stödår 2019 ser resultatet bra ut, se tabell 3.

Stödform kod	Utbetalt i procent av beräknat belopp
GÅRD	99,5
GRÖN	99,0
NÖT	96,9
UNG	95,1
KOMPSTÖD	99,9
BETE	96,9
EKO	98,4
TOTALT	98,5

Tabell 3. Utbetalningsläget jordbrukarstöd för stödår 2019 för ärenden som beräknas få bifall. Procentuell utbetalning av beräknat belopp. Källa: Jordbruksverkets statistik (BLIS – uttag 2020-01-13)

Landsbygdsstöd och Fiske

Länsstyrelsen har deltagit i arbetet med styrnings- och uppföljningssystem tillsammans med Jordbruksverket. Landsbygdsdirektören ingår i SUSS-PoF där diskussioner om förenklingar, effektiviseringar, ärendebalanser, handläggningstider och budgetutnyttjande sker med Jordbruksverket om landsbygdsstöd och fiskestöd.

Utbetalade belopp landsbygdsstöd

Länsstyrelsens beslut om utbetalningar av företagsstöd, projektstöd och miljöinvesteringar ledde till att det sammanlagt betalades ut 37,4 miljoner kronor 2019 att jämföras med 34 miljoner kronor 2018. Länsstyrelsen hade inga utbetalningsärenden för Fiskefonden.

Handläggningstid landsbygdsstöd

SUSS-målet om handläggningstid är satt ur brukarperspektiv och gäller från att ärendet lämnas in. Ibland kan ansökningar ha legat på kö för att mer medel beräknas tillföras åtgärden och då har handläggningstiden blivit lång.

Handläggningstiden för ansökningar och utbetalningar av företagsstöd ligger på ungefär samma nivåer som 2018 (tabell G). För ansökan om projektstöd har handläggningstiden förbättrats och för utbetalningar försämrats jämfört med föregående år. Det senare beror på ökad inströmning av komplicerade bredbandsärenden. För miljöinvesteringar har handläggningstiden för ansökan förbättrats något medan den för utbetalningar försämrats en del. Det beror på ett fåtal komplicerade ärenden. Ju fler äldre ärenden som beslutats desto längre har den rapporterade handläggningstiden blivit.

Ansökningar om stöd respektive utbetalningar för landsbygdsstöd och fiske

Totalt fanns 75 ärenden med ansökan om landsbygdsstöd/utbetalning i balans den 1 januari 2019. Balansen av ärenden vid årets slut var 112 stycken (tabell 4). Fyra fiskeärenden har fått avslag p.g.a. medelsbrist 2019. Länsstyrelsen har hushållat med budgetar för att de skulle räcka över i stort sett hela programperioden. Under 2019 har vissa åtgärder där det varit pengar kvar marknadsförts. Därför har fler nya ansökningar om stöd inkommit.

	Ingående balans 2019	Inkomna 2019	Beslut 2019	Utgående balans 2019	Ej beslutat äldre än 2 år
Ansökningar om stöd LB	52	117	85	84	0
Ansökningar om utbetalning LB	23	80	75	28	1
Totalt LB	75	197	170	112	1

Tabell 4. Ärendebalanser ansökningar respektive utbetalningar av landsbygdsstöd. Källa: Jordbruksverkets BLIS

Länsstyrelsen har helt arbetat av gamla ärenden och betalat ut mer pengar totalt. Det ärende som kvarstår i tabellen ovan är en överklagad delbetalning av bredband som påverkat slutbetalningen. En viktig del i att korta handläggningstider och minska ärendebalanser ligger i vårt arbete med tät uppföljning för att tidigt angripa de flaskhalsar som uppstår. Vi strävar också efter att minska handläggningstiden genom att

styra om personal efter behov. Vi har också ständigt fokus på att arbeta av gamla ärenden som avslag, avvísningar och avskrivningar.

Resultatbedömning

Det är Länsstyrelsens bedömning att genomförandet av Landsbygds- och fiskeri-programmet bidrar på ett viktigt sätt till livsmedelsstrategins mål. Utbetalningsresultaten inom jordbrukarstöden för stödår 2019 är utmärkta. Antalet gamla ärenden med utbetalningar av jordbrukarstöd har minskat, och hade minskat ännu mer om vi inte behövt satsa en hel del av resurserna för att klara den kraftigt höjda kontrollfrekvensen för arealbaserade stöd. För landsbygdsstöd nås inte målen om handläggningstid och ärendebalansen har ökat något med fler inkommande ansökningar om stöd. Gamla ärenden av landsbygdsstöd har handlagts.

Resultatbedömning: Otillfredsställande Utvecklingsbehov Gott Utmärkt

ÅTERRAPPORTERINGSKRAV 1.16 BISTÅ JORDBRUKSVERKET OCH NÄRINGSDEPARTEMENTET

1.16. Länsstyrelserna ska bistå Jordbruksverket och Näringsdepartementet i arbetet med EU:s gemensamma jordbrukspolitik för 2021–2027 (GJP), framför allt vad gäller framtagandet och arbetet med en nationell strategisk plan för GJP 2021–2027.

Under 2019 har länsstyrelserna arbetat vidare med att ta tillvara erfarenheter och synpunkter i förberedelsearbetet för den nya GJP. Målet för uppdraget är att göra jordbrukarstöd och landsbygdsutvecklingsstöd mer effektiva och ge bättre måluppfyllelse. Länsstyrelsernas arbetsgrupp har representation från chefsnätverken inom lantbruk och landsbygd, näringslivsutveckling och hållbar tillväxt, livsmedelskontroll, djurskydd och allmänna veterinära frågor, miljö samt vattenmyndigheterna.

Länsstyrelserna har sammanfattat en gemensam promemoria och kommit med inspel i olika forum. Viktiga frågor i kommande program är minskad komplexitet och ökad flexibilitet samt förenklad administration. Utifrån målen för Sveriges genomförande av GJP har länsstyrelserna även lyft rollen att bidra till samordning av nationella medel, inom exempelvis miljö, klimat och bredband och med övrig EU-finansiering inom sammanhållningspolitiken. Detta är inte minst viktigt för en ökad ambition inom miljö- och klimatarbetet.

Länsstyrelserna har samlat kompetens från hela landet i en arbetsgrupp som har bistått Jordbruksverket i förberedelsearbetet. Arbetsgruppen har deltagit i Näringsdepartementets sakråd och givit skriftliga synpunkter samt deltagit i veckovisa avstämningar med Jordbruksverket och Näringsdepartementet. Arbetsgruppen har även tagit fram informationsmaterial om förberedelsearbetet och länsstyrelsernas gemensamma synpunkter, att användas i dialog med externa intressenter på regional nivå.

I arbetsgruppen har miljövarddirektören från Kronoberg representerat miljönätverket. Länsstyrelsen i Kronoberg har anmält flera medarbetare till en kompetenspool

rörande olika uppdrag som Näringsdepartementet kan komma att beställa av Jordbruksverket. En medarbetare har hittills deltagit i ett uppdrag runt gräsmarker.

Resultatbedömning

Länsstyrelserna har varit starkt organiserade där länsstyrelsernas mångfald av kompetenser nyttjas. Genom arbetssättet har länsstyrelserna trots många olika frågor och mål lyckats ha en helhetssyn. Vi har effektivt vägt samman genomförande av politiken och förenkling med både lantbrukets utveckling och natur- och vattenvård. Bredden behövs i dialogen med centrala myndigheter (som ofta har ansvar för frågan ur ett perspektiv) och departement.

Resultatbedömning: Otillfredsställande Utvecklingsbehov Gott Utmärkt

ÅTERRAPPORTERINGSKRAV 1.17 BIDRA TILL ATT UPPFYLLA MÅLEN FÖR LIVSMEDELSSTRATEGIN

1.17. Länsstyrelserna ska redogöra för och bedöma hur myndighetens verksamhet har bidragit till att uppfylla de av riksdagen fastlagda målen för livsmedelsstrategin – det övergripande målet samt tillhörande mål för strategins strategiska områden inom myndighetens ansvarsområde. Rapporteringen ska baseras på av länsstyrelserna valda indikatorer eller andra bedömningsgrunder.

Nationell och regional livsmedelsstrategi

Länsstyrelsen leder arbetet med att implementera både den nationella och regionala livsmedelsstrategin i länet. Den regionala livsmedelsstrategin är ett samarbete mellan Länsstyrelsen, LRF Sydost och Region Kronoberg. Under 2019 har arbetet med att implementera den regionala handlingsplanen legat i fokus, parallellt med ett arbete mot de mål som är uppsatta i den nationella livsmedelsstrategin. Länsstyrelsens stödbetalningar är kanske den viktigaste insatsen inom Livsmedelsstrategin. Länsstyrelsen rapporterar här de gemensamma indikatorer som valts av länsstyrelserna.

Övergripande målet att öka livsmedelsproduktion

Nedanstående insatser går i linje med de nationella övergripande målen, att skapa en konkurrenskraftig livsmedelskedja, produktionsökning, ökad självförsörjningsgrad och ökad sysselsättning.

Beviljade landsbygdsstöd med nära anknytning till livsmedelsstrategin

Länsstyrelsen har under 2019 inte beviljat stöd till något ärende inom fokusområde 3a (lokala marknader, korta livsmedelskedjor och djurvälstånd) men beviljat stöd till fem ärenden 6a (nya jobb och diversifiering) som har koppling till livsmedelsstrategin.

Antal insatser inom samarbetsprojekt för livsmedelsstrategin

Genom kurser, nätverks-, inspirations- och informationsträffar, mässor, framtagande av kunskapsunderlag, samverkan och informationsspridning har Länsstyrelsen arbetat mot de regionala och nationella livsmedelsstrategiernas mål. Vi har under 2019 nått ut till olika målgrupper i livsmedelskedjan som primärproducenter, förädlingsaktörer, jägare, restauranger, offentliga kök, besöksnäringen och konsumenter.

Totalt har runt 2 820 personer deltagit och medverkat i de olika aktiviteterna. Flera aktiviteter har ordnats för att förbättra livsmedelskedjan på vildsvinskött med en strävan att minska vildsvinsskadorna i jordbruket. Flera av insatserna har även följt målen i de tre strategiska områdena, regler och villkor, konsument och marknad samt kunskap och innovation. Länsstyrelsen har nått ungefär lika många kvinnor som män med dessa aktiviteter.

Antal kommunikationsinsatser inom alla egna kompetensutvecklingsprojekt relaterade till strategins mål

Förutom aktiviteterna ovan har Länsstyrelsen haft ett antal livsmedelskopplade aktiviteter inom ordinarie kompetensutvecklings- och rådgivningsverksamhet. Vi har haft åtta artiklar i nyhetsbrevet Landsbygd i Kronoberg och genomfört 28 kompetensutvecklingsaktiviteter inom Nya jobb, Greppa näringen, Ekologisk produktion och Ett rikt odlingslandskap samt upphandlat rådgivningar. Med detta har vi nått ut med kompetensutveckling till 328 personer och upphandlat rådgivningar till 118 personer. Alltså har totalt 446 personer fått nya kunskaper inom dessa områden kopplat till livsmedelsstrategierna. Målgruppen här är främst lantbrukare, markägare och småskaliga förädlare.

Regler och villkor

Lättnader i de administrativa processerna

Inom området regler och villkor har Länsstyrelsen skapat mötesplatser för en ökad kunskap och förståelse mellan myndighetsutövare och företagare.

Miljö- och hälsoskyddsförvaltningarna i Blekinge och Kronobergs län bjöds in till ett länsmöte med Livsmedelsverket för att diskutera aktuella frågeställningar inom livsmedelskontrollen. Deltagarna fick information kring nya kontrollförfordningen och digitala tjänsten verksamt.se, som är ett gemensamt system för enkla digitala myndighetskontakter. Det kan gälla vilka tillstånd man behöver ansöka om vid start av livsmedelsföretag. Se vidare redovisning för uppdrag 3.35, att bistå Sveriges kommuner och landsting.

I november anordnades en kunskaps- och dialogdag om regler inom livsmedelssektorn. Dagen innehöll både en genomgång av vilka regler som gäller för livsmedelsförädling och småskalig försäljning samt en dialog mellan företagare och tillsynspersoner då fem av länets kommuner deltog.

I samverkan med Jordbruksverket har det arbetats för lättnader i de administrativa processerna och i systemen för digitala ansökningar. Inom jordbrukarstöden har vi lagt fokus på att ge support främst under ansökningsperioden för jordbrukarstöd.

Konsument och marknad

Insatser för konsument och marknad, skapa förtroende

Inom området konsument och marknad har Länsstyrelsen informerat och inspirerat kring värdet av närproducerad mat och viltkött samt behovet av minskat matsvinn.

MAT-mässan i Växjö är en viktig pusselbit för arbetet med livsmedelsstrategin. Delar av MAT finansieras av Länsstyrelsen, dels via Landsbygdsprogrammet och dels via anslaget 1.1 för regional utveckling. MAT har genom åren, sedan starten 2009, gjort

ett bestående avtryck i länet. Genom att visa upp en mångfald av lokalt och regionalt producerade livsmedel bedöms MAT ha inspirerat både till produktion och konsumtion av lokalt producerade livsmedel.

Kontroller av livsmedelskedjan

Länsstyrelsen har genomfört flera kontroller inom livsmedelskedjan. Syftet har varit att kontrollera att verksamhetsutövare följer relevant lagstiftning och att konstaterade avvikelser blir åtgärdade, vilket leder till att endast säkra livsmedel når konsumenterna. Länsstyrelsen har exempelvis genomfört två revisioner av kommunal livsmedelskontroll, över 30 kontroller av primärproducenter av livsmedel och foder vardera samt över 200 riskbaserade normalkontroller inom djurskyddet i livsmedelsproducerande besättningar. Se vidare redovisning för uppdrag 1.18 RB uppdrag 1:18 bedöma måluppfyllelse för de operativa målen i kontrollplanen för livsmedelskedjan.

Kunskap och innovation

Insatser för att sprida ny kunskap och innovation

I våra insatser för att sprida ny kunskap och innovation har vi under MAT-mässan varit med och anordnat ett Food Hackathon där Länsstyrelsens projektsamordnare för livsmedelsstrategin ingick i en arbetsgrupp tillsammans med Destination Småland, Region Kronoberg, Växjö kommun och Drivhuset. Drivhuset var projektägare och den drivande aktören. En av aktiviteterna handlade om hur man kan få ut mer vildsvinskött till konsument.

Genom kurser, inspiration och information har många i livsmedelskedjan fått en viktig kunskapsförhöjning för att möjliggöra en livskraftig och hållbar livsmedelskedja. Under MAT 2019 anordnades flera seminarier som riktade sig till olika aktörer i livsmedelskedjan, till stor del konsumenter. Syftet var att höja kunskapen kring livsmedel, livsmedelsproduktion och livsmedelskonsumtion.

Resultatbedömning

Samarbetet mellan LRF, Länsstyrelsen, Region Kronoberg och andra aktörer fungerar bra. Under 2019 har största delen av verksamheten berört det övergripande målet. En ökad efterfrågan på vildsvinskött för att minska vildsvinsstammen och problemen för lantbruket har varit en viktig fråga i länet.

Resultatbedömning: Otillfredsställande Utvecklingsbehov Gott Utmärkt

ÅTERRAPPORTERINGSKRAV 1.18 BEDÖMA MÅLUPPFYLLELSE FÖR DE OPERATIVA MÅLEN I KONTROLLPLANEN FÖR LIVSMEDELSKEDJAN

1.18. Länsstyrelserna ska redovisa en bedömning av måluppfyllelsen för de operativa målen i Sveriges fleråriga kontrollplan för livsmedelskedjan som rör myndigheternas verksamhet inom livsmedels- och foderkontrollen, kontrollen av djurskydd, djurhälsa och smittskydd, animaliska biprodukter samt veterinärmedicinska preparat och rests substanser. Redovisningen ska inkludera en kortfattad analys av orsakerna till eventuell utebliven måluppfyllelse och länsstyrelsernas operativa förutsättningar att bedriva verksamheten inom dessa områden. Länsstyrelserna ska även redovisa arbetet med revisioner av kommunernas livsmedelskontroll.

Kontroll av livsmedel i primärproduktionen

Länsstyrelsen har en 3-årig (2019–2021) kontrollplan för livsmedel i primärproduktionen som revideras årligen. Av planen framgår bland annat vilka mål som ska uppfyllas med utgångspunkt från målen i Sveriges nationella kontrollplan (NKP) 2018–2021. För 2019 var målet för Kronoberg att genomföra minst 30 riskbaserade normalkontroller av livsmedel i primärproduktionen. Länsstyrelsen genomförde 34 sådana kontroller samt ytterligare en riktad kontroll. Ytterligare tolv slumpmässiga primärproduktionskontroller har genomförts i samband med tvärvillkorskontrollerna. Det finns 1 234 registrerade och riskklassificerade primärproducenter av livsmedel i registret Primör. Målet följs upp vid tertialuppföljningar och regelbundet med handläggaren som ansvarar för att kontrollerna genomförs. Det operativa målet 12 (till och med 2019 enligt NKP), att verifiera att primärproducenter vidtar åtgärder för att förhindra eller reducera bildning av ochratoxin A i spannmålen för livsmedelsändamål, var att inventera och utföra kontroll av primärproduktioner som torkar spannmål. Ytterligare en verksamhet, nu totalt två verksamheter i länet, kunde identifieras och kontrolleras. Länsstyrelsen har, i samband med registrering och riskklassificering av primärproducenter, vid telefonkontakt särskilt frågat om de torkar sin spannmål på gården när de uppger att de producerar spannmål för livsmedelsändamål. De övriga producenterna i länet skickar iväg spannmålen utanför länet för torkning.

Kontroll av foder i primärproduktionen

Det har genomförts 31 fullständiga normalkontroller av foder i primärproduktionen, främst av grovfoder och spannmål för foderproduktion, vilka är de vanligaste i länet. Länsstyrelsen har inga foderföretagare som har godkännande att blanda läkemedel eller tillsatser i foder. Det uppsatta målet var att kontrollera minst 30 foderföretagare. Få avvikelser har konstaterats vid kontroller hos foderföretagare. Länsstyrelsen bedömer att de har den medvetenhet som krävs för en säker hantering av foder. Enligt Jordbruksverkets vägledning 2019 för länsstyrelsernas offentliga foderkontroll i primärproduktionen skulle de i sin riskanalys i den planerade kontrollen ta hänsyn till provtagning avseende salmonella i foderspannmål och mykotoxiner i samband med användning av myrsyra ensamt för ensilering av spannmål. Ett salmonellaprov från foderspannmål har tagits ut. Ingen salmonella påvisades. Inga prover för analys av mykotoxiner har tagits ut eftersom de foderföretagare som har kontrollerats ensilerade sin spannmål med endast propionsyra.

Kontroll av djurskydd

Länsstyrelsen har totalt genomfört 605 djurskyddskontroller under året. Det är 202 kontroller fler än under 2018. Anledningen till detta är att antalet årsarbetskrafter för djurskyddet har ökat. Av årets kontroller genomfördes 245 riskbaserade normalkontroller av djurslag och djurtransporter, främst inom animalieproduktionen, och 195 anmälningskontroller. Länsstyrelsen nådde därmed upp till målet att antalet normalkontroller ska vara minst lika många som antalet anmälningskontroller (kvot 1,25) och ökade därmed andelen jämfört med 2018. Länsstyrelsen har kontrollerat 12 procent (10-procent-mål) av kontrollobjekten med livsmedelsproducerande djur under 2019. Andelen anmälningskontroller utan anmärkning uppgick till 25 procent. Länsstyrelsen bedömer att måluppfyllelsen för samtliga operativa mål och dess indikatorer, vilka framgår av Länsstyrelsens fleråriga kontrollplan, har uppnåtts. Registervård i djurskyddskontrollregistret har genomförts. I syfte att verifiera djurskyddskontroll och kompetens har parallellkontroller samt dokumentationskontroller genomförts. Jordbruksverket har genomfört en revision av Länsstyrelsens djurskyddsverksamhet. Av deras rapport framgår att Länsstyrelsen har upprättat tydliga mål och planer och att det löpande görs uppföljning och verifiering i kontrollverksamheten på olika nivåer i organisationen. Uppföljningen omfattar hela verksamheten där såväl genomförandet av kontroller som avstämning av kvantitativa mål genomförs. Inga rekommendationer lämnades.

Djurhälsa och smittskydd

Länsstyrelsen har under året genomfört en kontroll av seminverksamhet med hästdjur (ej verksamhet för handel inom EU).

Kontroll av animaliska biprodukter

Den verksamhetsutövare som utför majoriteten av transporter avseende ABP i länet har sitt huvudsäte i Kalmar län. Länsstyrelsen kontrollerade verksamheten vid två tillfällen 2018, då inga avvikelser konstaterades. Det avgjorde Länsstyrelsens bedömning att inte kontrollera verksamheten 2019.

Veterinärmedicinska preparat och restsubstanser

Länsstyrelsen har kontrollerat elva gårdar och deras läkemedelshantering, varav tre gårdar som beviljats villkorad läkemedelshantering (VILA) av veterinär. Samtidigt genomfördes administrativ kontroll av de tre veterinärer som beviljat läkemedelshantering. Inga allvarliga brister eller förskrivning av otillåtna läkemedel har konstaterats. En hygienplan i veterinär verksamhet har kontrollerats. Två veterinärer som förskriver läkemedel till livsmedelsproducerande djur (ej VILA) kontrollerades och fem veterinärer som förskriver till övriga djur. Länsstyrelsen har vid samtliga kontroller hos djurägare och veterinärer informerat om vikten av att använda rätt läkemedel enligt kaskadprincipen och endast de läkemedel som är nödvändiga, bland annat för att minska risken för antibiotikaresistens. De avvikelser som har konstaterats är främst bristande journalföring vid läkemedelsbehandlingar av djur.

En legitimerad djursjukskötare har anmälts för prövning i Ansvarsnämnden för djurens hälso- och sjukvård. Prövningen gällde djursjukskötarens administration av

lokal bedövning och allmän bedövning (sedering) av hästar utan ansvarig veterinärs ordination och närvaro samt genomförande av operativa ingrepp.

Över 100 hästpass har kontrollerats men inga avvikelser har kunnat konstateras.

Revisioner av kommunernas livsmedelskontroller

Länsstyrelsen har i samband med de två planerade och genomförda revisionerna av lokal livsmedelskontroll i Uppvidinge och Lessebo kommun diskuterat möjligheterna om en utökad samverkan mellan kommuner. Sedan tidigare finns en etablerad samverkan för specialkompetenser mellan kommunerna i länet. Ett område för samverkan, som Länsstyrelsen har tagit upp, är att kommunerna ska verifiera sina livsmedelskontroller, det vill säga kvalitetssäkra sina inspektioner. En metod är att genomföra parallellkontroller, skuggkontroller, med hjälp av andra kommuners inspektörer, och därigenom få återkoppling om kvaliteten på och effekten av inspektionen.

Vid båda revisionerna har genomförandet av offentlig kontroll kontrollerats genom att följa med ut på plats när inspektören utför kontrollen hos livsmedelsföretagare. Detta görs för att se om den offentliga kontrollen är effektiv och ändamålsenlig samt för verifiering av överensstämmelse med den planerade verksamheten, så att rutiner och bedömning av lagkrav genomförs i praktiken. Länsstyrelsen har särskilt reviderat kommunernas mål i deras kontrollplaner, riskbaserade kontroller och uppföljning av livsmedelskontrollen. De båda kommunerna nådde inte upp till lagstiftningens krav på offentlig livsmedelskontroll. Länsstyrelsen har begärt in åtgärdsplaner och rapporterat vidare till Livsmedelsverket.

Resultatbedömning

Länsstyrelsen har genomfört kontroller vid samtliga prioriterade kontrollområden. Vid jämförelse med de uppsatta operativa målen för de olika kontrollområdena i nationella kontrollplanen för livsmedelskedjan har måluppfyllelsen nåtts. Länsstyrelsen bedömer att det fanns operativa förutsättningar att bedriva verksamheten inom samtliga områden under 2019.

Resultatbedömning: Otillfredsställande Utvecklingsbehov Gott Utmärkt

ÅTERRAPPORTERINGSKRAV 1.22 ERSÄTTNING FÖR SKADA PÅ FISK OCH FISKEREDSKAP

1.22. Länsstyrelserna ska rapportera uppgifter om det stöd som varje år lämnas för ersättning för skada på fisk och fiskeredskap av respektive länsstyrelse till Havs- och vattenmyndigheten, enligt 11 d § viltskadeförordningen (2001:724), lagen (2013:388) om tillämpning av Europeiska unionens statsstödsregler och förordningen (2016:605) om tillämpning av Europeiska unionens statsstödsregler.

Länsstyrelsen har inte haft några ärenden under 2019 och kan därför inte lämna någon resultatbedömning.

ÅTERRAPPORTERINGSKRAV 1.23 STÖD FÖR ATT FÖREBYGGA SKADA AV VILT OCH ERSÄTTNING FÖR SKADA PÅ VILT

1.23. Länsstyrelserna ska redovisa uppgifter om det stöd som varje år lämnas för att förebygga skada av vilt och som ersättning för skada av vilt på annat än renar, fisk och fiskeredskap, till Naturvårdsverket för myndighetens årliga rapportering av statligt stöd till Europeiska kommissionen enligt lagen om tillämpning av Europeiska unionens statsstödsregler. Länsstyrelserna ska vidare redovisa sin uppföljning av det årliga stöd av mindre betydelse som lämnas av länsstyrelserna enligt förordningen (2017:1254) om statligt stöd av mindre betydelse inom jordbrukssektorn för viltskador och förebyggande av viltskador.

Uppdraget har redovisats till Naturvårdsverket 2020-01-29, dnr. 218-6771-19 (redovisning av viltskadeanslaget). Länsstyrelsen har under 2019 inte betalat något stöd för viltskada enligt förordningen om statligt stöd av mindre betydelse.

Resultatbedömning

Detta är en begränsad uppgift som Länsstyrelsen sköter väl.

Resultatbedömning: Otillfredsställande Utvecklingsbehov Gott Utmärkt

ÅTERRAPPORTERINGSKRAV 1.24 VERKA FÖR ATT BEHOVET AV BOSTÄDER TILLGODOSES

1.24. Länsstyrelserna ska redovisa hur de har verkat för att behovet av bostäder tillgodoses, vad det strategiska arbetet bidragit till och vilka utmaningar som finns. Länsstyrelserna ska även fortsatt verka för att behovet av bostäder tillgodoses enligt förordningen med länsstyrelseinstruktion.

Se vidare redovisning under sakområde 5 Hållbar samhällsplanering och boende samt länsstyrelseinstruktionen §5.

Resultatbedömning

Länsstyrelsens handläggning och arbete med dialog och underlag för att bidra till snabba, effektiva och kvalitativa planprocesser har utvecklats. Ökade resurser för statsbidrag till bostäder har också bidragit till ökat bostadsbyggande. Länet uppvisar starkt ökade siffror av byggande i kommunerna. De insatser som gjorts tillsammans med andra aktörer, som Regionen i projektet Samplanering Kronoberg, bedöms även bidra till bättre planering.

Resultatbedömning: Otillfredsställande Utvecklingsbehov Gott Utmärkt

UPPDRAG 3.30 MEDVERKA I ATT SÄKERSTÄLLA NATIONELL UPPFÖLJNING AV DET REGIONALA TILLVÄXTARBETET

3.30. Länsstyrelserna ska medverka i Tillväxtverkets uppdrag att säkerställa nationell uppföljning av det regionala tillväxtarbetet och följa upp användningen av medel från anslaget 1:1 Regionala tillväxtåtgärder under utgiftsområde 19 Regional tillväxt.

Länsstyrelsen har medverkat i att säkerställa nationell uppföljning av det regionala tillväxtarbetet genom att registrera samtliga beslut om medel ur anslaget 1:1 regionala tillväxtåtgärder i NYPS. Länsstyrelsen har vidare kvalitetssäkrat registrerade uppgifter enligt Tillväxtverkets önskemål och instruktion.

Resultatbedömning

Länsstyrelsen har genomfört registrering och kvalitetssäkring på sådant sätt att det möjliggör för Tillväxtverket att göra en korrekt redovisning till regeringen.

Resultatbedömning: Otillfredsställande Utvecklingsbehov Gott Utmärkt

UPPDRAG 3.34 FORTSÄTTA FÖRENKLINGSARBETET FÖR FÖRETAG

3.34. Länsstyrelserna ska fortsätta sitt förenklingsarbete som syftar till att det ska bli enklare att starta och driva företag. Länsstyrelserna ska fokusera på åtgärder som underlättar för företagen att göra rätt.

Länsstyrelsen arbetar aktivt med att uppdatera information och tillhandahålla aktuella blanketter via hemsidan. Vi sprider också information i olika situationer som kan uppstå, till exempel torka eller översvämningar eller vid ändringar i lagstiftning eller möjligheter att söka bidrag. Vidare arbetar Länsstyrelsen med att ge god telefon-support inför anmälningar och ansökningar av olika former av bidrag. Allt detta är positivt för dem vi är till för, inklusive företag.

Förenkla för lantbrukare och livsmedelsproduktion

Utifrån den svåra situationen med torkan 2018 har Länsstyrelsen haft fortsatt fokus på utbetalningar av jordbrukarstöd. Detta för att försöka minska risken för likviditetsbrist. Länsstyrelsen ordnade under våren ett uppföljande strategiskt samtal på Residenset med inbjudna kommuner, politiker, LRF, lantbrukets föreningar, foderföretag, slakteri- och mejeriföretag, rådgivningsföretag, försäkringsbolag och banker. Jordbruksverket medverkade och diskussioner hölls. En intern tvärsektoriell grupp som tillsattes efter sommaren 2018, med kompetens från lantbruk, djurskydd, skydd- och beredskap, vatten och kommunikation, arbetade vidare 2019 med omvärldsbevakning och information.

Kundsupport för jordbrukarstöd

Länsstyrelsen i Kronoberg har under 2019 byggt upp en för alla län nationell kundsupport för jordbrukarstöd knuten till telefonistorganisationen. De sökande har fått en bättre service och det har lett till mer arbetsro för handläggarna, vilket i slutänden förenklar för företagen. Kundsupporten har också under hösten kunnat börja bistå

sökande med kartor och kundnummer vilket gör att kunden kan få hjälp vid första samtalet och slipper bli vidarekopplad.

Förenklingsarbete inom jordbrukarstöd

Inom stödverksamheten anordnades i början av året en träff för konsulter av jordbrukarstöd och landsbygdsstöd. Länsstyrelsen har även lagt fokus på att ge så mycket stöd till sökande som möjligt, främst under ansökningsperioden för jordbrukarstöd. För att minska risken för fel som upptäcks i handläggningen och vid kontroll i fält, har vi informerat om vanliga fel inom jordbrukarstöden genom nyhetsbrev och vid konsultträffar. Kontrollverksamheten samordnas och kontroller föränmäls i så hög grad som möjligt. Länsstyrelserna har tillsammans med Jordbruksverket, utarbetat och implementerat förenklingar så att handläggningstiderna kan kortas för landsbygdsstöd.

Verksamt.se

Länsstyrelsen har under hösten 2019 informerat bland andra kommunerna i länet om webbtjänsten verksamt.se, ett gemensamt system för enkla digitala myndighetskontakter. Det kan gälla vilka tillstånd man behöver ansöka om vid start av livsmedelsföretag, se vidare redovisning för uppdrag 3.35 bistå Sveriges kommuner och landsting. Länsstyrelsen ordnade under hösten en kunskaps- och dialogdag om regler inom livsmedelssektorn med fokus på livsmedelsförädling och försäljning. Se vidare uppdrag 1:17, nationella livsmedelsstrategin.

Vildsvin

Aktiviteter har anordnats inom ramen för livsmedelsstrategin gällande vildsvinsproblematiken i länet. Att öka efterfrågan på vildsvinskött har varit målet, vilket i sin tur ska leda till högre avskjutning och minskade skador av vildsvin inom lantbruket. Se vidare redovisning för uppdrag 1:17, nationella livsmedelsstrategin.

Hantering av samhällsstörningar

I arbetet med skydd och beredskap samverkar Länsstyrelsen med företag som har en koppling till hantering av en samhällsstörning eller bedriver någon form av samhällsviktig verksamhet. Under 2019 har Länsstyrelsen varit i kontakt med företag kopplade till vårt uppdrag att handlägga skyddsobjekt och ge information i samband med eldningsförbud. Företag har bjudits in som föreläsare och deltagare på utbildningar, konferenser och seminarier. Utöver detta har privata aktörer medverkat i utvärderingar av inträffade händelser tillsammans med offentliga aktörer inom Länsstyrelsens nätverk Krissamverkan Kronoberg. Genom att informera om Länsstyrelsens ansvar, roll och samverkansuppdrag kan vi stötta företag i deras förebyggande och uppföljande arbete kopplat till samhällsstörningar.

Minskad komplexitet i CAP

Länsstyrelserna har en nyckelroll i arbetet med att tillämpa EU:s gemensamma jordbrukspolitik (CAP). Inför arbetet med ny jordbrukspolitik 2021 har länsstyrelserna tagit fram en promemoria som landshövdingarna gemensamt ställt sig bakom. Promemorian fokuserar på minskad komplexitet för både landsbygdsföretagen och myndigheterna. Länsstyrelserna har bildat en gemensam grupp som stöttar Jordbruksverket

och regeringskansliet i arbetet. Gruppen utgår bland annat från det gemensamma för-
enklingssåtagandet och kanaliserar och samordnar det regionala perspektivet.

Förenkla kring samråd

Länsstyrelsen har tagit initiativ till och aktivt arbetat i Miljösamverkan Sveriges pro-
jekt ”Enklare 12:6-samråd”. Arbetet har bidragit till att förtydliga för olika företag när
de behöver komma in med en anmälan för samråd enligt 12:6 miljöbalken och när
detta inte är nödvändigt.

Resultatbedömning

Sammantaget möter våra insatser de utvecklingsbehov som bland annat den tidigare
brukarundersökningen visar på - kortare handläggningstider och svårigheten att
komma i kontakt med rätt handläggare. I förlängningen kan detta ge företagen bespa-
ringar i tid och pengar och bättre planeringsförutsättningar.

Resultatbedömning: Otillfredsställande Utvecklingsbehov Gott Utmärkt

UPPDRAG 3.35 BISTÅ SVERIGES KOMMUNER OCH LANDSTING I GENOMFÖRANDET AV EN ÖKAD DIGITAL FÖRVALTNING FÖR FÖRETAG

3.35. Länsstyrelserna ska, utifrån sitt tillsynsansvar avseende kommunal kontroll och
handläggningen av vissa ärendetyper och myndighetsområden kopplade till bl.a.
alkohollagstiftningen och livsmedelskontrollen, bistå vid genomförandet av regeringens
överenskommelse med Sveriges Kommuner och Landsting (N2017/04297/FF).
Överenskommelsen omfattar tillstånd som krävs för restaurang- och besöksnäringens verksamhet,
och syftar till att underlätta för företagande genom en ökad digital förvaltning.

Länsstyrelserna har bistått i framtagandet av lösningar till den digitala plattformen
Verksamt.se, bland annat i Jordbruksverkets uppdrag om Digitala tjänster i livs-
medelskedjan som bedrivs i samverkan med Tillväxtverket och Livsmedelsverket. En
tjänst för vattenbruk har tagits fram där länsstyrelserna har bidragit med kunskaper
vad gäller miljöprovning av framförallt fiskodlingar. Genom kunskapsutbyte och
workshops har digitala tjänster och en checklista till en samtjänst för vattenbruk
utarbetats. Tjänsten erbjuder, efter ifylld information av brukaren, svar på vilka olika
tillstånd och uppgifter som krävs för den tilltänkta verksamheten. I detta arbete har
länsstyrelsernas gemensamma IT-organisation fungerat som en kanal in till länsstyrel-
serna och den digitala förvaltningen. En fullt ut digital ärendehantering gör det lättare
för företag att göra rätt från början, att få en snabbare ärendehantering och att få
besked om ärendestatus.

Information om verksamt.se

Länsstyrelsen har under hösten 2019 vid två tillfällen informerat kommunerna med
flera i länet om webbtjänsten Verksamt.se, inklusive Serverat, ett gemensamt system
för enkla digitala myndighetskontakter. Det ena informationstillfället var vid Läns-
styrelsens samordningsmöte om livsmedelskontroll för kommunernas livsmedels-
inspektörer. Det andra tillfället genomfördes vid en kunskaps- och dialogdag om

regler inom livsmedelssektorn kopplad till länets livsmedelsstrategi och som riktade sig till dem som ska börja eller redan förädlar livsmedel samt till tjänstepersoner på kommuner som arbetar med livsmedelskontroll.

Digitalisering av tillståndsprocesser

En del av landets kommuner använder sig av plattformen Verksam.se i arbetet med serverings- och tobaksförsäljningstillstånd. Digitaliseringen av tillståndsprocesserna varierar stort mellan kommunerna, där vissa arbetar uteslutande med elektronisk ärendehantering medan andra fortfarande hanterar ansökningar via papper. Länsstyrelserna har, via tillsynshandläggarnätverket SLATT (Sveriges Länsstyrelser utvecklar Alkohol- och TobaksTillsynen) lyft frågor om digitalisering i samband med verksamhets tillsyn vid kommunerna, i syfte att främja en ökad digitalisering. Parallellt med ansökningsförfarande via Verksam.se har också utvecklats elektronisk ärendehantering för det verksamhetssystem som de flesta kommuner använder i samband med alkoholhandläggning, Alk-T. I Kronobergs län kommer fem av länets åtta kommuner starta upp digital ärendehantering via Alk-T under 2020. Övriga tre kommuner har elektronisk handläggning för vissa typer av ärenden, men har valt lokalt framtagna applikationer för ansökan. Länsstyrelsen ser att det finns en stor vilja att digitalisera processerna.

Resultatbedömning

Länsstyrelsens informationsinsatser har lett till att länets kommuner har blivit medvetna om hur de kan underlätta för företagande genom en ökad digital förvaltning.

Resultatbedömning: Otillfredsställande Utvecklingsbehov Gott Utmärkt

SOCIALDEPARTEMENTET

ÅTERRAPPORTERINGSKRAV 1.27 ARBETET MED LÄNSSTRATEGIER FÖR JÄMSTÄLLDHETSINTEGRERING

1.27. Länsstyrelserna ska med utgångspunkt i uppdraget om länsstrategier för jämställdhetsintegrering (S2016/07873/JÄM), redovisa hur de arbetar med genomförandet av dessa. Redovisningen ska innefatta beskrivningar av förankringsarbetet såväl internt som regionalt och en analys av hur strategierna bidrar till länsstyrelsernas arbete med andra strategier, uppgifter och uppdrag som har bäring på de jämställdhetspolitiska målen. Länsstyrelserna ska också göra en bedömning av hur arbetet med strategierna främjar jämställdhetsintegrering i länet och bidrar till att uppfylla de jämställdhetspolitiska målen på länsnivå.

Förankring

Arbetet med att förankra länsstrategin har under 2019 skett i det nätverk som Länsstyrelsen driver. Medlemmarna i nätverket är till viss del desamma som var med och tog fram strategin, vilket borgar för en kontinuitet i arbetet. Nätverket har haft tre möten under 2019. Det senaste mötet i december hade speciellt fokus på länsstrategin och planering av verksamhet inför 2020, med utgångspunkt i strategins prioriterade områden. Nätverket har utökats med fler aktörer under året. I och med detta har

kunskap om strategin och dess innehåll spridits vidare i länet. I nätverket ingår också personer från olika delar av Länsstyrelsen vilket gör att det genom nätverket även sker intern förankring.

Förankring har också skett genom de kommunbesök inom social hållbarhet som Länsstyrelsen genomfört under året. Sammanlagt har fyra av länets åtta kommuner besökts (resterande fyra kommer att besökas under 2020). Vid besöken har Länsstyrelsen som ambition att utifrån den enskilda kommunens önskemål och behov lyfta olika aspekter av social hållbarhet, där länsstrategin har varit en del.

Det interna jämställdhetsarbetet stäms, genom sakkunnig i jämställdhet, av mot länsstrategin för att synliggöra de kopplingar som finns mellan strategi och insatser.

Analys kopplat till andra strategier, uppgifter och uppdrag

Eftersom länsstrategin bygger på de jämställdhetspolitiska målen finns en tydlig koppling till flera av Länsstyrelsens olika uppgifter och uppdrag inklusive strategier. I arbetet med jämställdhetsintegrering av Länsstyrelsens strategier och uppdrag är det främst delmålen kopplade till makt, ekonomi och arbete/utbildning som berörs. Ett exempel där detta är tydligt är i den strategiska överenskommelse som har tagits fram inom integrationsområdet. Överenskommelsen är jämställdhetsintegrerad och länsstrategin för jämställdhetsintegrering är en av flera regionala strategier som har legat till grund för framtagandet.

Länsstrategin används också i samverkan med Region Kronoberg gällande deras uppdrag kring hållbar regional tillväxt som startades under hösten 2019. Strategins prioriterade områden har lyfts i samband med Region Kronobergs arbete med förstudie och behovsanalys.

Länsstyrelsen har under 2019 anordnat ett antal utbildningar kopplade till jämställdhet för aktörer i länet, bland annat Skogsstyrelsen och Myndigheten för ungdoms- och civilsamhällesfrågor (MUCF) och har vid dessa tillfällen lyft länsstrategin.

Länsstyrelsen har också inlett ett samarbete med Kvinnojouren Blenda och Smålands-idrotten kring en uppstart av metoden ”Machofabriken” i två av länets kommuner. Tanken är att långsiktigt arbeta med ungdomar och föräldrar i skola och föreningsliv kring normer och normkritik. Detta fokus ligger i linje med prioriteringarna i länsstrategin och sammanfaller väl med Länsstyrelsens samlade arbete inom hela jämställdhetsområdet.

Länsstyrelsen har ett långtgående engagemang i samband med Växjö Pride. Under 2019 låg fokus på unga HBTQ-personers livsvillkor, som är en prioriterad del i strategin. Hela Länsstyrelsens personal fick med hjälp av MUCF utbildning kring frågan och detta stärkte kunskapen om vikten av ett HBTQ-strategiskt arbete på hela myndigheten.

Bedömning av jämställdhetsintegrering och jämställdhetspolitiska mål

Länsstyrelsen anser att det är svårt att bedöma om länsstrategin främjar jämställdhetsintegreringen i länet eller ej. Det vi kan se är att de prioriteringar som gjorts inom ramen för länsstrategin väl sammanfaller med de behov som lyfts av olika samverkansaktörer i länet.

En utmaning är att Länsstyrelsen som aktör har liten rådighet i många av de områden som lyfts som prioriterade i länsstrategin samt att aktörerna som vi samverkar med har egna styrdokument på området som inte alltid sammanfaller med länsstrategin. Dessa utmaningar överbyggs dock i det dagliga arbetet och arbetet med jämställdhetsintegrering drivs framåt utifrån de behov som lyfts i länet. Under 2019 har många av länets kommuner lyft nyanlända kvinnors etablering som en utmaning och Länsstyrelsen har då arbetat för att stötta i de frågorna. Länsstyrelsen har dock svårt att avgöra om detta arbete beror på att länsstrategin finns eller om det ändå hade gjorts utifrån vårt generella jämställdhetsintegreringsuppdrag.

Länsstyrelsen har under 2019 påbörjat diskussioner kring någon form av externt råd kopplat till jämställdhet för chefer och politiker i länet. I uppbyggnaden av ett sådant forum kommer länsstrategin att vara en naturlig del.

Resultatbedömning

Det pågår en bredd av insatser, ofta i samverkan med andra aktörer. Att Länsstyrelsen kan verka genom redan befintliga strukturer samt att länsstrategin används i andra styrdokument är en styrka. Arbetet med jämställdhetsintegrering i Kronobergs län skulle ytterligare stärkas av en tydligare och mer långsiktig strategisk struktur på regional nivå och Länsstyrelsen har påbörjat arbetet med att skapa denna.

Resultatbedömning: Otillfredsställande Utvecklingsbehov Gott Utmärkt

TABELLER ENLIGT BILAGA 2 TILL REGLERINGSBREV

Nedanstående tabeller redovisas i enlighet med bilaga 2 i länsstyrelsernas regleringsbrev för år 2019: Mallar för redovisning av statistik.

TABELL 1.1: LIVSMEDELSKONTROLL, DJURSKYDD OCH ALLMÄNNA VETERINÄRA FRÅGOR

Länsfakta	2019	2018	2017
Antal personer som varit föremål för tillsyn över djurhälsopersonal	12	13	0
Årsarbetskrafter inom området djurskydd	7,5	6,4	5,0
Årsarbetskrafter inom området livsmedelskontroll	0,8	0,8	1,0
varav Årsarbetskrafter inom området offentlig kontroll av livsmedel i primärproduktionen	0,71	0,63	0,85
Årsarbetskrafter inom området offentlig kontroll av foder i primärproduktionen	0,06	0,08	0,02
Antalet genomförda kontroller av insamling och transport av animaliska biprodukter.	0	2	0

Källa: Länsstyrelsens ekonomisystem UNIT 4 Business World, ärendehanteringssystemet Platina, Djurskyddskontrollregister.

Kommentar till Tabell 1.1 Livsmedelskontroll, djurskydd och allmänna veterinära frågor

Tillsynen över djurhälsopersonal har prioriterats under 2019, inklusive veterinärer som beviljat villkorad läkemedelsanvändning till djurägare. Inrättande av tjänster som djurskyddshandläggare med anledning av övertagande av polisens har lett till att antalet årsarbetskrafter har ökat.

TABELL 1.2: FISKE

Länsfakta fiske	2019	2018	2017
Antal fiskevårdsområden	147	147	147
Antal fiskelicenser	0	0	0
Antal personliga fiskelicenser ¹⁾	2	2	4
Antal inkomna ansökningar om stöd ur strukturfondsprogram	-	-	-

¹⁾Två av de fyra personerna är bosatta i Hallands län. Fr.o.m. 2018 exkluderas de från tabellen.

Källa: Havs- och vattenmyndigheten. Länsstyrelsen.

Kommentar till tabellen Tabell 1.2: Fiske

Inga förändringar i antal fiskevårdsområden. Antal personliga fiskelicenser var vid 2019 års slut två stycken. Ytterligare två yrkesfiskare med personliga fiskelicenser har tidigare räknats med då de bedriver fiske i länet (Bolmen), men har sin hemvist i Hallands län.

TABELL 4.1: KULTURMILJÖ

Länsfakta kulturmiljö	2019	2018	2017
Antal registrerade fornlämningar (exkl. marina)	13 073	12 998	35 282
Antal byggnadsminnen enligt 3 kap. kulturmiljölagen	37	37	37
Antal kyrkobyggnader enligt 4 kap. kulturmiljölagen	91	91	91
Riksintresseområden för kulturmiljövården, antal	36	36	36
Kulturresevat, antal	1	1	1
Andel av länets kommuner som har kulturmiljöprogram (%)	13	13	13

Källa:

Fornlämningar – Riksantikvarieämbetets statistik Fornreg, Varje huvudobjekt, d.v.s. ett (1) gravfält räknas som en (1) lämning.

<https://www.raa.se/hitta-information/fornreg/for-yrkesanvandare-i-fornreg/statistik-2019/>

Byggnadsminnen – Riksantikvarieämbetets bebyggelseregister.

Kyrkobyggnader – Riksantikvarieämbetets bebyggelseregister.

Riksintresseområden – Länsstyrelsens GIS-skikt, Riksintressen kulturmiljövård.

Kulturresevat – Länsstyrelsens GIS-skikt, Kulturresevat.

Andel kommuner med kulturmiljöprogram - Boverket, indikator ”Planering kulturmiljö”.

<https://www.boverket.se/sv/samhallsplanering/sa-planeras-sverige/nationella-mal-for-planering/miljomalsarbete/god-bebyggd-miljo/miljomalsenkaten/resultat-fran-miljomalsenkaten/>

Kommentar till Tabell 4.1: Kulturmiljö

I Boverkets miljömålsenkät anger endast Ljungby kommun att de har ett kommun-omfattande kulturmiljöprogram, som reviderades och antogs i juni 2019. I två kommuner pågår ett revideringsarbete.

TABELL 4.2: UTBETALADE BIDRAG FÖR KULTURMILJÖ

Utbetalade bidrag för kulturmiljö, summa (tkr)	2019	2018	2017
Bidrag, vilka Länsstyrelsen fattar beslut om och betalar ut	6 331	0	449
Bidrag, vilka Länsstyrelsen har fattat beslut om, men där Riksantikvarieämbetet har gjort utbetalningen	0	7 946	7 349

Källa: Länsstyrelsens ekonomisystem UNIT 4 Business World och Länsstyrelsens handläggarssystem ASK-bidrag.

Kommentar till tabell 4.2: Utbetalade bidrag för kulturmiljö

Från och med år 2019 ansvarar Länsstyrelsen för alla utbetalningar. Fördelningen av anslaget till länen bygger på nyckeltal. Föregående år tilldelades länet extra medel för en kostnadskrävande ruinrestaurering och inträngsersättning för utökning av kulturresevatet i Råshult.

TABELL 5.1: VERKSAMHETSKOSTNADER OCH ÅRSARBETSKRAFTER FOLKHÄLSA

Kostnader och årsarbetskrafter för Folkhälsa	Kostnader (tkr)	Årsarbetskrafter
Totala kostnader (exkl. OH) ¹⁾	2 712	2,6

¹⁾ Med OH avses Myndighetsövergripande verksamhet (10+11). Tabellen ska innehålla verksamhetskostnader enligt resultaträkningen. Uppgifter i tabellen ska endast redovisas för senaste räkenskapsåret.

Källa: Länsstyrelsens ekonomisystem UNIT 4 Business World.

Kommentarer till tabellen Tabell 5.1: Verksamhetskostnader och årsarbetskrafter: Folkhälsa

Årsarbetskrafterna består av tjänster för ANDTS-samordning, tillsyn av alkohol- och tobakslagen samt brottsförebyggande samordning.

TABELL 6.1: JÄMSTÄLLDHET

Kostnader/intäkter för område Jämställdhet	2019	2018	2017
Verksamhetskostnader inkl. OH¹⁾ (tkr)	4 039	3 319	1 859
varav ramanslag 5:1, netto (tkr)	772	491	795
varav övrig finansiering (tkr)	3 268	2 828	1 050
Andel av länsstyrelsens totala verksamhetskostnader (%)	2,26	1,88	1,22
Verksamhetsintäkter	2 602	2 097	758

¹⁾ Med OH avses Myndighetsövergripande verksamhet (10+11).

Källa: Länsstyrelsens ekonomisystem UNIT 4 Business World.

Kommentar till tabellen Tabell 6.1: Jämställdhet

Länsstyrelsen rekryterade under 2018 en projektledare inom det särskilda regeringsuppdraget resurscentrum för hedersrelaterat våld och förtryck, vilken har fortsatt uppdraget under 2019. Detta avspeglas i statistiken. Via detta uppdrag har även bidrag givits till det länsgemensamma resurscentrat och till länets medverkande kommuner.

ANNAT BESLUT FRÅN REGERINGEN

UPPDRAG ATT BISTÅ RÅDET FÖR HÅLLBARA STÄDER I DESS ARBETE (M2017/03235/MM), 2017-12-18

Myndigheterna ska bistå rådet i arbetet med att samverka och med att identifiera effektiva samarbeten och åtgärder som bidrar till en utveckling av hållbara städer. Arbetet ska ske inom ramen för myndigheternas verksamhetsområden och befintliga anslag.

Myndigheterna ska bilda ett nätverk där experter från myndigheterna ingår samt där även en expert som representant för länsstyrelsen och en expert som representant för kommuner som utses av Sveriges Kommuner och landsting (SKL) ska kunna ingå. Nätverket ska med sin sakkunskap stödja rådet i arbetet med underlag och konsekvensbedömningar.

Respektive myndighet ska senast 1 februari varje år ta fram en åtgärdslista med konsekvensbeskrivna åtgärder som publiceras på respektive myndighets webbplats. Listan ska omfatta åtgärder som respektive myndighet har genomfört och avser att genomföra. Åtgärderna ska vara uppföljningsbara och rymmas inom myndigheternas verksamhetsområden. Åtgärderna ska genomföras integrerat i de berörda myndigheternas ordinarie processer och ska förhålla sig till andra relevanta åtgärder och program.

Myndigheterna ska i sina årsredovisningar redogöra för hur arbetet fortlöper.

Regeringen inrättade i december 2017 ett Råd för hållbara städer som ska verka för att genomföra regeringens politik för hållbar stadsutveckling. Rådets uppdrag är att stärka kommunernas förutsättningar att utveckla levande och hållbara städer. Länsstyrelserna ingår som en av 13 medlemmar i Rådet.

Rådet ska årligen redovisa en gemensam åtgärdslista av genomförda och planerade åtgärder som främjar en hållbar stadsutveckling och som myndigheterna avser utföra i samverkan. Rådet ska även redovisa förslag till regeringen på strategiskt viktiga frågor som helt eller delvis ligger utanför Rådets ansvarsområde samt lämna förslag på eventuella frågor som behöver utredas. Den 1 mars 2019 lämnade Rådet en åtgärdslista och redovisade arbetet under år 2018 i en rapport till regeringskansliet¹.

Under 2019 har bland annat ett strategiskt dokument med övergripande mål och strategier för arbetet 2019–2022 tagits fram, ett nytt kansli har inrättats vid Boverket, Rådets webbplats hallbarstad.se har flyttats över från ArkDes till Boverket och arbete har påbörjats med att vidareutveckla webbplatsen. Rådet har även arrangerat ett gemensamt seminarium under Almedalen i juni 2019.

Länsstyrelserna har bidragit med att synkronisera rådets arbete med det arbete som bedrivs i Miljömålsrådet. Vidare har länsstyrelserna i rådets arbete poängterat vikten av att få en samlad och tydlig stat gentemot kommunerna och att det är viktigt att Agenda 2030 och då särskilt mål 11 står i fokus för rådets arbete.

¹ https://www.hallbarstad.se/radet-nyheter/wp-content/uploads/sites/127/2019/03/Rapport_2019-Radet_for_hallbara_stader.pdf

Länsstyrelsen i Kronobergs län arbetar kontinuerligt med målet om Hållbara städer, som en del av Agenda 2030 i handläggning av planärenden. Länsstyrelsen har, inte minst i den översiktliga planeringen, samtalat med kommunerna om planering för hållbara transporter som gång- och cykel samt kollektivtrafik, grönstruktur, dagvattenhantering, trygghet, tillgänglighet, barnperspektiv och olika gruppers behov av boende.

Resultatbedömning

Under 2019 har Rådets arbete börjat hitta sina former. För ett nyinrättat råd med myndigheter som normalt inte samverkar har uppstartsfasen tagit några år. Länsstyrelserna har genom sitt deltagande på ett mycket bra sätt medverkat till detta. Vi har stor fördel genom att det är samma landshövding som representerar länsstyrelserna i rådet som är ordförande i Miljömålsrådet. Utvecklingen av rådets arbete är god.

Länsstyrelsen i Kronobergs arbete har bidragit till att lyfta fram olika perspektiv i kommunernas planering för utvecklingen av Hållbara städer.

Resultatbedömning: Otillfredsställande Utvecklingsbehov Gott Utmärkt

ÅRET I SIFFROR

Avsnittet är framtaget i enlighet med regleringsbrevsuppdrag 2.2 i länsstyrelsernas regleringsbrev 2019. Uppdraget ersätter tidigare regeringsbeslut S2012/4487/SFÖ.

TABELL A – VERKSAMHETSKOSTNADER 2017–2019 TKR

VÄS-KOD	Sakområden och myndighetsövergripande verksamhet	2019	2018	2017
20-21 (exkl. 201) ¹⁾	Övrig förvaltning	3 403	2 914	3 071
201	Allmänna val	728	1 662	231
25	Trafikföreskrifter m.m.	415	188	217
28	Livsmedelskontroll, djurskydd och allmänna veterinära frågor	9 461	7 243	5 702
30	Regional tillväxt	627	2 390	1 827
34	Infrastrukturplanering	393	355	432
40	Hållbar samhällsplanering och boende	4 755	4 135	3 922
41	Stöd till boende	1 224	983	470
42	Energi och klimat	3 246	3 057	2 112
43	Kulturmiljö	6 253	5 392	6 838
45	Skydd mot olyckor, krisberedskap och civilt försvar	10 681	9 524	7 777
50	Övergripande och gemensamt för naturvård och miljöskydd	7 120	5 995	5 347
51	Skydd av områden och arter, förvaltning och skötsel av skyddade områden	22 109	30 645	21 248
52	Prövning och tillsyn för skydd av naturen	2 217	2 276	2 062
53	Vattenverksamhet	5 716	5 763	4 961
54	Mineral- och torvfyndigheter	207	178	70
55	Miljöfarlig verksamhet	3 498	3 196	2 854
56	Övrigt miljö- och hälsoskydd	90	87	150
57	Förorenade områden, efterbehandling	4 345	3 687	2 597
58	Restaurering	2 978	2 555	3 132
60	Lantbruk och landsbygd	18 847	18 467	17 561
62	Fiske	881	645	655
70	Folkhälsa	2 712	2 410	1 949
80	Jämställdhet	3 149	2 442	1 313
81	Nationella minoriteter	79	24	60
82	Mänskliga rättigheter	1 793	1 630	1 369
85	Integration	3 190	3 067	2 610
	Summa produktion	120 116	120 910	100 538
10	Myndighetsövergripande verksamhet	12 728	12 773	11 424
11	Administration och intern service	31 628	31 001	28 432
	SUMMA VERKSAMHETSKOSTNADER EXKL RESURSSAMVERKAN	164 471	164 684	140 394
99	Resurssamverkan ²⁾	14 340	12 137	11 621
	TOTALSUMMA VERKSAMHETENS KOSTNADER ENL RESULTATRÄKNINGEN ³⁾	178 810	176 821	152 015

¹⁾ Eftersom allmänna val har inkorporerats i 3 § (3 § p. 1) i förordning (2017:868) med länsstyrelseinstruktion och därmed jämförs med övriga uppgifter, urskiljs VÄS 201 Allmänna val från Övrig förvaltning (VÄS 20-21) fr.o.m. 2018.

²⁾ Den del av kostnader för resurssamverkan som ska belasta länsstyrelsen fördelas på respektive tvåsifferkod (och tresiffernivå avseende VÄS 201 Allmänna val).

³⁾ Totalsumma verksamhetskostnader ska överensstämma med verksamhetskostnader enligt resultaträkningar.

Källa: Länsstyrelsens ekonomisystem UNIT 4 Business World

Kommentar till Tabell A – Verksamhetskostnader 2017–2019

Verksamhetskostnaderna har ökat mellan 2017 och 2018. Länsstyrelsen fick mer ramanslag och externa medel för vår verksamhet under 2018, till exempel för arbetet med bildandet av Nationalpark Åsnen, krisberedskap och skogsbrandflyg jämfört med 2017. Under 2019 har ökningen fortsatt, om än i mindre omfattning, genom resurssamverkan för kundtjänst för jordbrukarstöd samt för insatser inom sjögull, dricksvatten, civil beredskap med mera.

51 Skydd av områden och arter

Förändringar i budgeten har lett till att arbetet med skötsel av skyddade områden har varit ryckigt under året och omfattningen bromsades jämfört med 2018 års satsning.

55 Miljöfarliga verksamheter

Verksamhetskostnaderna för miljöfarliga verksamheter har ökat. Det beror på en stabil personalsituation och en mer strukturerad och förebyggande tillsynsverksamhet. Länsstyrelsen har även återtagit viss tillsyn från en kommun.

57 Förorenade områden

Arbetet med förorenade områden har utökats. Länsstyrelsen har aktivt prioriterat att söka medel för sanering.

TABELL B - VERKSAMHETSKOSTNADER 2019

VÄS-KOD	Sakområden och myndighetsövergripande verksamhet	Kostnad exkl. OH (tkr)	Kostnad exkl. OH (%)	OH-kostnad (tkr)	OH-kostnad (%)	Kostnad inkl. OH (tkr)	Kostnad inkl. OH (%)
20-21 (exkl. 201) ¹⁾	Övrig förvaltning	3 403	2,07	1 280	3,33	4 683	2,95
201	Allmänna val	728	0,44	305	0,79	1 032	0,65
25	Trafikföreskrifter m.m.	415	0,25	122	0,32	537	0,34
28	Livsmedelskontroll, djurskydd och allmänna veterinära frågor	9 461	5,75	2 909	7,57	12 370	7,80
30	Regional tillväxt	627	0,38	165	0,43	793	0,50
34	Infrastrukturplanering	393	0,24	154	0,40	547	0,34
40	Hållbar samhällsplanering och boende	4 755	2,89	1 981	5,16	6 736	4,25
41	Stöd till boende	1 224	0,74	497	1,29	1 721	1,09
42	Energi och klimat	3 246	1,97	1 243	3,24	4 489	2,83
43	Kulturmiljö	6 253	3,80	2 035	5,30	8 288	5,23
45	Skydd mot olyckor, krisberedskap och civilt försvar	10 681	6,49	3 089	8,04	13 769	8,69
50	Övergripande och gemensamt för naturvård och miljöskydd	7 120	4,33	2 430	6,33	9 549	6,02
51	Skydd av områden och arter, förvaltning och skötsel av skyddade områden	22 109	13,44	4 302	11,20	26 411	16,66
52	Prövning och tillsyn för skydd av naturen	2 217	1,35	940	2,45	3 157	1,99
53	Vattenverksamhet	5 716	3,48	2 346	6,11	8 062	5,09
54	Mineral- och torvfyndigheter	207	0,13	80	0,21	287	0,18
55	Miljöfarlig verksamhet	3 498	2,13	1 476	3,84	4 973	3,14
56	Övrigt miljö- och hälsoskydd	90	0,05	39	0,10	129	0,08
57	Förorenade områden, efterbehandling	4 345	2,64	1 114	2,90	5 458	3,44
58	Restaurering	2 978	1,81	984	2,56	3 961	2,50
60	Lantbruk och landsbygd	18 847	11,46	7 120	18,54	25 968	16,38
62	Fiske	881	0,54	240	0,62	1 121	0,71
70	Folkhälsa	2 712	1,65	855	2,23	3 567	2,25
80	Jämställdhet	3 149	1,91	891	2,32	4 039	2,55
81	Nationella minoriteter	79	0,05	34	0,09	112	0,07
82	Mänskliga rättigheter	1 793	1,09	577	1,50	2 370	1,50
85	Integration	3 190	1,94	1 205	3,14	4 395	2,77
	SUMMA PRODUKTION	120 116	73,03	38 410	100,00	158 526	100,00
10	Myndighetsövergripande verksamhet	12 728	7,74				
11	Administration och intern service	31 628	19,23				
	SUMMA VERKSAMHETSKOSTNADER EXKL RESURSSAMVERKAN	164 471	100,00			158 526	100,00
99	Resurssamverkan ²⁾	14 340		5 945		20 284	
	Totalsumma verksamhetens kostnader enl resultaträkningen³⁾	178 810				178 810	
	Myndighetsövergripande, adm och intern service uppdelat på: ⁴⁾						
	Nivå 1 (113-115)	23 134	25,80				
	Nivå 2 (110-112, (116-119)	8 494	9,47				
	Nivå 3 (100-109)	12 728	14,19				
	Personalkostnad produktion (kkl 4, verksamhetskod 2-8)	89 667					

¹⁾ Eftersom allmänna val har inkorporerats i 3 § (3 § p. 1) i förordning (2017:868) med länsstyrelseinstruktion och därmed jämföras med övriga uppgifter, urskiljs VÄS 201 Allmänna val från Övrig förvaltning (VÄS 20-21).

²⁾ Den del av kostnader för resurssamverkan som inte avser den egna länsstyrelsen redovisas på denna rad. Länsstyrelsens egen andel redovisas under relevant verksamhetskod, oftast adm. och intern service (11).

³⁾ Totalsumma verksamhetskostnader skall överensstämma med verksamhetskostnaderna enligt resultaträkningen.

⁴⁾ Summan på nivå 1-3 ska överensstämma med summan av Myndighetsövergripande verksamhet och Administration och intern service. Den procentuella fördelningen skall visa resp. nivåns andel av personalkostnaderna vht 2-8 (kkl 4).

Källa: Länsstyrelsens ekonomisystem UNIT 4 Business World

TABELL C - ÅRSARBETSKRAFTER 2017–2019

VÄS-KOD	Sakområden och myndighetsövergripande verksamhet	2019 totalt	2019 varav kvinnor	2019 varav män	2018 totalt	2017 totalt
20-21 (exkl. 201) ¹⁾	Övrig förvaltning	3,4	2,2	1,2	3,0	3,1
201 ¹⁾	Allmänna val	0,9	0,8	0,2	1,7	0,3
25	Trafikföreskrifter m.m.	0,4	0,1	0,3	0,3	0,3
28	Livsmedelskontroll, djurskydd och allmänna veterinära frågor	9,7	6,6	3,1	9,1	7,3
30	Regional tillväxt	0,4	0,2	0,2	0,7	1,4
34	Infrastrukturplanering	0,5	0,3	0,2	0,5	0,6
40	Hållbar samhällsplanering och boende	6,1	5,4	0,6	5,2	5,4
41	Stöd till boende	1,7	0,3	1,4	1,4	0,6
42	Energi och klimat	3,6	3,2	0,4	3,7	2,9
43	Kulturmiljö	6,9	5,6	1,4	6,5	5,3
45	Skydd mot olyckor, krisberedskap och civilt försvar	9,2	5,7	3,5	8,2	7,1
50	Övergripande och gemensamt för naturvård och miljöskydd	6,9	3,9	3,0	6,9	5,7
51	Skydd av områden och arter, förvaltning och skötsel av skyddade områden	14,3	6,8	7,5	20,4	16,6
52	Prövning och tillsyn för skydd av naturen	3,2	2,1	1,1	3,2	3,0
53	Vattenverksamhet	7,9	5,7	2,2	7,6	6,7
54	Mineral- och torvfyndigheter	0,3	0,2	0,1	0,2	0,1
55	Miljöfarlig verksamhet	4,9	3,3	1,6	4,8	4,2
56	Övrigt miljö- och hälsoskydd	0,1	0,1	0,0	0,1	0,2
57	Förorenade områden, efterbehandling	3,6	3,2	0,4	4,0	3,6
58	Restaurering	3,5	0,9	2,6	2,7	3,4
60	Lantbruk och landsbygd	25,6	15,7	9,9	25,8	25,3
62	Fiske	0,8	0,1	0,7	0,7	0,5
70	Folkhälsa	2,6	2,6	0,0	1,9	1,8
80	Jämställdhet	2,5	2,5	0,0	2,4	1,5
81	Nationella minoriteter	0,1	0,1	0,0	0,0	0,0
82	Mänskliga rättigheter	1,6	1,6	0,0	1,2	1,6
85	Integration	3,9	3,9	0,0	3,8	3,2
	SUMMA PRODUKTION	124,4	82,9	41,6	126,2	112,0
10	Myndighetsövergripande verksamhet	11,5	9,8	1,7	10,7	9,0
11	Administration och intern service	12,3	8,0	4,2	11,4	11,2
	SUMMA ÅRSARBETSKRAFTER EXKL RESURSSAMVERKAN	148,3	100,7	47,5	148,3	132,1
99	Resurssamverkan ²⁾	24,8	21,9	2,9	22,4	21,6
	TOTALT ANTAL ÅRSARBETSKRAFTER	173,0	122,6	50,4	170,7	153,8

¹⁾ Eftersom allmänna val har inkorporerats i 3 § (3 § p. 1) i förordning (2017:868) med länsstyrelseinstruktion och därmed jämställs med övriga uppgifter, urskiljs VÄS 201 Allmänna val från Övrig förvaltning (VÄS 20-21) fr.o.m. år 2018.

²⁾ Den del av årsarbetskrafterna för resurssamverkan som inte avser den egna länsstyrelsen redovisas på denna rad. Länsstyrelsens egen andel redovisas under relevant verksamhet på tvåsiffernivå.

Källa: Länsstyrelsens ekonomisystem UNIT 4 Business World

TABELL D – REPRESENTATION

Kostnader för representation	2019 totalt (tkr)	2019 per åa (kr)	2018 totalt (tkr)	2018 per åa (kr)	2017 totalt (tkr)	2017 per åa (kr)
Intern representation (undergrupp 496 i baskontoplanen)	119	685	122	715	156	1 012
Extern representation (undergrupp 552 i baskontoplanen)	311	1 798	465	2 721	423	2 752

Källa: Länsstyrelsens ekonomisystem UNIT 4 Business World

Kommentar till Tabell D – Representation

Kostnader för intern representation är ungefär lika stora mellan åren. Extern representation påverkas av att under 2017 besökte kungaparet länet i samband med nationaldagsfirandet och 2018 invigdes Nationalpark Åsnen av Kronprinsessan. 2019 hade Länsstyrelsen inga sådana händelser.

TABELL E – LOKALER

Lokalkostnader	2019	2018	2017
Residens			
Lokalkostnader (tkr) ¹⁾	1 358	1 323	1 315
Lokalyta (m ²)	958	958	958
Lokalkostnad per m ² (kr)	1 417	1 381	1 372
Lokaler ²⁾			
Lokalkostnader (tkr)	8 413	7 887	7 731
Lokalyta (m ²)	5 206	5 066	5 066
Lokalkostnad per m ² (kr)	1 616	1 557	1 526
Lokalkostnader per årsarbetskraft (tkr)	49	46	50
Lokalyta per årsarbetskraft (m ²)	30	30	33
Kontorslokaler ³⁾			
Kontorslokalyta (m ²)	4 537	4 397	4 397
Kontorslokalyta per årsarbetskraft (m ²)	26	26	29
SUMMA LOKALKOSTNADER	9 771	9 210	9 045

¹⁾ Urvalen för lokalkostnaderna som redovisas i denna tabell är inte desamma som de urval som görs för de lokalkostnader som redovisas i resultaträkningen. Dessa tabeller har inte samma definition.

²⁾ Residensets lokalkostnader redovisas under VÄS 103 Servicestöd till ledningen.

³⁾ Med lokaler avses samtliga utrymmen förutom residenset såsom kontorslokaler, förråd, källare och garage. Med lokalkostnader avses hyra, lokalvård, larm och bevakningskostnader, avskrivningskostnader m.m. Dessa kostnader redovisas under VÄS 113 Lokaler.

⁴⁾ Med kontorslokaler avses ytor ovan mark såsom kontorsrum, biytor som korridorer, toaletter, trapphus, närarkiv, närförråd etc.

Källa: Länsstyrelsens ekonomisystem UNIT 4 Business World

Kommentar till Tabell E – Lokaler

Länsstyrelsen har de senaste åren varit trångbodd. Under 2017 startades ett lokalprojekt för att se över lokalbehoven. Nytt tillägg till befintligt kontrakt på 140 m² har tecknats från 1/1 2019. Lokalyta (m²) har ändrats 2017 och 2018 i enlighet med ESV:s fastighetsregister. Skillnaden i värden beror på att ett tillägg till hyresavtalet för ökade förrådsytor tidigare medräknats i kvadratmeter för residens istället för lokalers kvadratmeter.

TABELL F - REDOVISNING AV ÄRENDEN 2019

(samtliga ärenden oavsett databas)

Sakområde och del av sakområde	Ingående balans	Antal inkomna ärenden (exkl. upprättade ärenden)	Antal upprättade ärenden	Antal beslutade ärenden	Utgående balans (F=B+C+D-E)	Antal ej beslutade ärenden, äldre än två år
Myndighetsövergripande, administration och Intern service (10-11)	47	98	207	279	73	8
Övrig förvaltning (20-21), exkl. 201	94	402	23	431	88	0
Allmänna val (201)	5	72	7	83	1	0
Trafikföreskrifter m.m. (25)	11	138	4	141	12	0
Livsmedelskontroll, djurskydd och allmänna veterinära frågor (28)	134	798	740	1 531	141	0
Regional tillväxt (30)	7	22	2	25	6	0
Infrastrukturplanering (34)	6	22	3	28	3	0
Hållbar samhällsplanering och boende (40)	38	305	9	328	24	0
Stöd till boende (41)	344	646	0	466	524	0
Energi och klimat (42)	73	34	5	60	52	8
Kulturmiljö (43)	515	918	65	1 080	418	45
Skydd mot olyckor, krisberedskap och civilt försvar (45)	72	126	72	145	125	16
Övergripande och gemensamt för naturvård och miljöskydd (50)	35	145	17	160	37	3
Skydd av områden och arter, förvaltning och skötsel av skyddade områden (51)	105	270	190	461	104	20
Prövning och tillsyn för skydd av naturen (52)	51	510	14	515	60	1
Vattenverksamhet (53)	55	298	24	305	72	6
Mineral- och torvfyndigheter (54)	4	21	0	21	4	2
Miljöfarlig verksamhet (55)	78	319	79	402	74	6
Övrigt miljö- och hälsoskydd (56)	5	97	1	99	4	0
Förorenade områden, efterbehandling (57)	36	27	7	35	35	8
Restaurering (58)	23	15	11	32	17	1
Lantbruk och landsbygd (60)	6 739	8 755	57	10 299	5 262	2 338
Rennäring m.m. (61)						
Fiske (62)	29	189	7	155	70	1
Folkhälsa (70)	20	56	13	50	39	0
Jämställdhet (80)	6	4	13	17	6	0
Nationella minoriteter (81)	2	0	0	0	2	0
Mänskliga rättigheter (82)	2	10	8	6	14	0
Integration (85)	8	44	16	61	7	0
TOTALT ANTAL ÄRENDEN FÖR SAMTLIGA ÄRENDESLAG	8 544	14 341	1 594	17 215	7 274	2 463
varav Vattenmyndighetens ärenden						
varav Miljöprövningsdelegationens ärenden						

¹⁾ Under 2019 har huvuddelen av länsstyrelsernas arbete med jordbrukarstöden och landsbygdssstöden skett i Jordbruksverkets IT-system. Dessa system är ännu inte färdigbyggda, vilket medför att delar av handläggningen ännu ej gått att genomföra och att rättvisande statistik

över handlagda ärenden inom området jordbrukarstöd (601) därmed inte är möjliga att hämta ut i sin helhet. För området jordbrukarstöd omfattar ärendestatistiken direktstöden och ansökan om utbetalning av kompensationsstöd, ekologisk produktion och miljöersättningarna för betesmarker och slätterängar, vallodling, minskat kväveläckage samt skydds zoner. Statistik för ansökan om åtaganden och övriga stödformer ingår ej.

För landsbygdsstöden (602) redovisas för 2019 komplett ärendestatistik av både ansökningar om stöd och utbetalningar.

Källa: Ärendehandläggningssystemet Platina, Jordbruksverket och Boverket

Kommentar till Tabell F – Redovisning av ärenden 2019

258 Trafikföreskrifter

Antalet ärenden har ökat markant sedan föregående år, cirka 50 procent. Framst beror detta på en ökning av antalet överklagade parkeringstillstånd.

28 Livsmedelskontroll, djurskyddskontroll och allmänna veterinära frågor

Antalet upprättade ärenden har ökat, vilket beror på att antalet genomförda djurskyddskontroller har ökat.

41 Stöd till boende.

Den stora utgående balansen beror främst på det stora intresset för solceller. Trots att många ansökningar har kunnat hanteras under året har tilldelade medel inte räckt till alla ansökningar.

43 Kulturmiljö

Höga virkespriser och förra sommarens torra innebär fler avverkningar och en kraftig ökning av antal skogsbruksärenden inom verksamhet 431 Fornlämningar.

51 Skydd av områden och arter - områdesskydd samt åtgärdsprogram för hotade arter (511)

Antalet ej beslutade ärenden som är äldre än två år är främst bildande av naturreservat som av sin karaktär generellt sätt har längre ledtider än två år.

54 Mineral- och torvfyndigheter

Länsstyrelsen har under 2019 fattat beslut i de tre kvarvarande prövningarna av ansökan om bearbetningskoncession. Tillstånd lämnades till två av dem och dessa ligger för överprövning hos regeringen. Den tredje ansökan avsågs av Länsstyrelsen och detta beslut fastställdes därefter av regeringen.

57 Förorenade områden, efterbehandling

Ärenden inom förorenade områden är långa ärenden, där efterbehandling samt slutrapport kan ta flera år.

60 Lantbruk och landsbygd

Inom jordbrukarstöd (601) kvarstod inför 2019 delar av handläggningen från 2015 till och med 2018 års jordbrukarstödsansökningar. Den utgående balansen 2019 är dock mindre än den ingående, vilket är resultatet av att funktionaliteter i Jordbruksverkets IT-system driftsatts samt uppdaterade rutiner. Personalresurser har också tillförts för att hantera de stora ärendemängderna. I utgående balans ingår cirka 1 300 ärenden

som ska avvisas eller avslås som vi inte har tekniska möjligheter att avsluta. Den stora andelen ärenden äldre än två år rör i första hand betesmarksärenden. Den ingående balansen för 2019 stämmer inte överens med utgående balans i årsredovisningen för 2018 eftersom det vid den tidpunkten inte gick att få fram statistik för bland annat ekologisk produktion.

Inom landsbygdsstöden (602) företagsstöd, projektstöd och miljöinvesteringar har ärendebalansen ökat med 60 ärenden totalt sett för ansökningar och utbetalningar av stöd. Ökningen i ärendebalans rör främst ansökningar om stöd. Inom landsbygdsstöden finns endast ett ärende (utbetalning projektstöd bredband som överklagats) som är äldre än 2 år.

Största ärendegruppen utanför stödverksamheten är 150 st beslutade jordförvärvsärenden.

62 Fiske

Ärendemängden för fiske har fortsatt vara hög under året, mycket beroende på en lagstiftningsändring för fisketillsyn som kräver en ny utbildning. Dessutom är det många som söker utplanteringstillstånd för fisk.

TABELL G – HANDLÄGGNINGSTIDER

(samtliga ärenden oavsett databas)

VÄS	Ärendeslag med gemensamma mål	Mål dagar 2017-2019	Utfall (%) 2019	Utfall (%) 2018	Utfall (%) 2017	Medelantal dagar 2019	Medelantal dagar 2018	Medelantal dagar 2017
202	Anmälan om svenskt medborgarskap ¹⁾	45						
204	Begravningsfrågor ¹⁾	45						
212	Auktorisation av bevakningsföretag ¹⁾	180						
282	Ansökan om tillstånd enligt 16§ Djurskyddslagen ²⁾	90	100	93	100	18	20	12
282	Ansökan om förprovning djurstall ²⁾	56	91	100	88	16	9	23
282	Anmälningsärenden djurskydd	90	90	95	95	38	29	31
403	Överklagade av lov, förhandsbesked ³⁾	150	100	100	97	43	48	48
403	Överklagande av bygglov för bostäder, dock ej fritidsbostäder ³⁾	120	Not 9	100	100	Not 10	37	48
403	Överklagande av kommuns beslut enligt plan- och bygglagen	180	100	100	100	48	51	48
505	Överklagade kommunala beslut Miljöbalken m.fl. föfattn.	180	100	93	96	41	56	66
525	Samråd enligt 12 kap. 6§ Miljöbalken	42	72	85	85	35	35	26
526	Granskning av kommunal strandskyddsdispens ⁴⁾	21	97	80	92	11	15	9
551	Prövning miljöfarlig verksamhet 9 kap. Miljöbalken - Ansökan om tillstånd (konc) ^{2, 5)}	180						
555	Anmälan ändring tillståndspliktig miljöfarlig verksamhet	75	91	Not 11	82	64	Not 12	44
562	Prövning av avfall och producentansvar	40	97	98	96	12	15	19
566	Tillsyn av avfall och producentansvar	30	94	96	95	14	11	11
602	Ansökan om stöd till landsbygdsutvecklingsåtgärder ^{6, 7)}							
	Företagsstöd	180	25	32	11	323	286	338
	Projektstöd	180	52	33	21	268	558	442
	Miljöinvesteringar	180	56	18	24	238	353	322
622	Ansökan om stöd från Fiskerifonden ^{6, 7)}							
	Företagsstöd	180	Not 13	Not 14	Not 15	Not 13	Not 14	Not 15
	Projektstöd	180						
602	Ansökan om utbetalning av stöd till landsbygdsutvecklingsåtgärder ^{7, 8)}							
	Företagsstöd	120	82	78	65	73	93	104
	Projektstöd	120	50	85	75	152	84	96
	Miljöinvesteringar	120	30	Not 16	Not 17	158	Not 16	Not 17
622	Ansökan om utbetalning av stöd från Fiskerifonden ^{7, 8)}							
	Företagsstöd	120	Not 18	Not 18	Not 18	Not 18	Not 18	Not 18
	Projektstöd	120						
623	Ansökan tillstånd flyttning och utplantering av fisk	30	74	89	75	24	21	24
623	Ansökan om förordnande som fiskefyllsman	40	89	84	84	41	43	30

- 1) Ärendeslaget är koncentrerat till länsstyrelserna i Stockholms, Östergötlands, Skåne, Västra Götalands, Dalarnas, Västernorrlands och Norrbottens län.
- 2) Målet är satt från komplett ansökan.
- 3) Uppdrag 3.39 i länsstyrelsernas regleringsbrev för år 2019.
- 4) Enligt 19 kap 3 b § Miljöbalken.
- 5) Ärendeslaget är koncentrerat till länsstyrelserna i Stockholms, Uppsala, Östergötlands, Kalmar, Skåne, Hallands, Västra Götalands, Örebro, Dalarnas, Västernorrlands, Västerbottens och Norrbottens län.
- 6) Handläggningstid, ansökan om stöd: Mätning från att ansökan kom in till Länsstyrelsen fram till att Länsstyrelsen har fattat beslut om stöd. Målsättning för handläggningstiderna gäller för alla ansökningar oberoende av vilket år de kom in. 90% av ansökningarna om stöd ska vara beslutade inom 6 månader.
- 7) Målet enligt SUSS PoF (Styr- och Uppföljningssystem i Samverkan för LB/Fiskestöden) Hämtas från Jordbruksverkets uppföljningsverktyg BLIS.
- 8) Handläggningstid, ansökan om utbetalning: Mätning från att ansökan om utbetalning kom in till Länsstyrelsen fram till beslut. Målsättning för handläggningstiderna gäller för alla ansökningar oberoende av vilket år de kom in. 90% av ansökningarna om utbetalning ska vara beslutade inom 4 månader.

Källa: Ärendehanteringssystemet Platina och Jordbruksverket

Kommentar till Tabell G - Handläggningstider

28 Livsmedelskontroll, djurskyddskontroll och allmänna veterinära frågor
Uppsatta mål för handläggningstider har nåtts i samtliga ärendetyper.

403 Överklagade kommunala beslut enligt PBL

Vi har mycket bra prestationer för överklagade ärenden enligt PBL. Detta har varit en av våra prioriterade ärendegrupper och vi når regeringens uppsatta mål för handläggningstider i samtliga ärenden. Handläggningstiden har varit kort (cirka 1,5 månad i medel) de senaste åren.

505 Överklagade kommunala beslut enligt Miljöbalken

Efter att ha legat på mycket bra måluppfyllelse i ärendegruppen under 2017 och 2018 når vi i år 100 procent måluppfyllelse. Medelantal dagar för handläggning har sjunkit och är nu endast 41 dagar. Ärendegruppen tillhör en av våra prioriterade.

525 Samråd enligt 12 kap 6 § miljöbalken

Handläggningstiderna har ökat på grund av en kombination av ökat inflöde av ärenden samt sjukskrivningar och ej återbesatta tjänstledigheter.

526 Granskning av kommunala strandskyddsdispenser

Måluppfyllelsen är hög och har ökat sedan 2018. Orsaken till att målet för handläggningstiden inte hållits till 100 procent beror på att även de ärenden som tas in för överprövning ingår i statistiken. Granskningstiden på tre veckor hålls.

555 Miljöskydd

Ärenden där handläggningstider inte uppfyllts beror på kompletteringar. När de har inkommit har beslut fattats i närtid.

602 Ansökan om stöd till landsbygdsutvecklingsåtgärder/622 Ansökan om stöd från Fiskerifonden.

Länsstyrelsen har haft en ackumulerande ärendebalans från programmets start, vilken nu minskat rejält i slutet av programperioden. 2019 har också präglats av många beslut av äldre ärenden som påverkar måluppfyllnaden och medeltal för handläggningstid negativ, när ärendebalanserna minskas. Medelhandläggningstid i dagar har förbättrats avsevärt för ansökningar om projekt och miljöinvesteringar medan det försämrats något för företagsstöd. Företagsstödens kraftgång kan förklaras med att vi under stor del av 2019 haft låg bemanning samt att vi prioriterat utbetalningar.

För fiske har de fyra ansökningarna avslagits på grund av medelsbrist.

602 Ansökan om utbetalning av stöd till landsbygdsutvecklingsåtgärder/
622 Ansökan om utbetalning av stöd från Fiskerifonden

Medelhandläggningstid i dagar har här försämrats för projektstöd vilket beror på att de stora ansökningarna om utbetalning av bredband nu börjar komma in. De är tidskrävande. Här har dessutom en tjänstledighet med fördröjd rekrytering bidragit. Tiden för miljöinvesteringarna har ökat kraftigt, på grund av ett fåtal komplexa ärenden.

Inga ärenden rörande utbetalning av Fiskerifonden har hanterats.

62 Fiske

Handläggningstiderna för fisketillsyn och utplanteringsärenden påverkas när ärendena behöver kompletteras.

TABELL H – STYCKKOSTNADER

Belopp angivna i tkr.

VÄS	Styck-kostnad 2019	Styck-kostnad 2018	Styck-kostnad 2017	Kostn. inkl. OH 2019	Kostn. inkl. OH 2018	Kostn. inkl. OH 2017	Antal ärenden 2019	Antal ärenden 2018	Antal ärenden 2017
282 Djurskydd	7,4	5,9	4,6	9 321,3	6 650,9	5 225,1	1 265	1 118	1 133
431 Fornminnen	2,6	2,4	1,8	2 153,6	1 704,0	939,7	821	724	521
555 Tillsyn av miljöfarlig verksamhet	6,0	5,9	4,4	1 870,2	1 706,8	1 356,2	313	289	308

Urvalet av styckkostnader i tabellen baserar sig på ärendeslag som finns i länsstyrelsernas ärendehanteringssystem Platina med fler än 300 beslutade ärenden.

Kommentar till Tabell H – Styckkostnader 2017–2019 för ärendeslag med stort antal ärenden år 2019

282 Djurskydd

Ärendegruppen 282 består av flera olika sorters ärenden som normalkontroller djurskydd, anmälningsärenden och uppföljande kontroller djurskydd, förprovning och slutbesiktning av djurstallar, tillstånd verksamhet med sällskapsdjur och hästar, besiktning av transporter och ansökan offentlig förevisning av djur. Alla kostnader har slagits ut på totala antalet ärenden inom gruppen. Under 2019 har antalet ärenden

ökat med fler djurskyddskontroller. Det är delvis svårt att göra en analys då olika ärenden tar olika lång tid att handlägga.

Verksamheten har förändrats i och med övertagandet av arbetsuppgifter från polisen rörande bland annat verkställighet av omhändertagande. Länsstyrelsen omhändertar på plats, säljer och förmedlar djur genom ett samarbete med Länsstyrelsen i Kalmar och gör alltså mer i varje ärende än tidigare. Arbetskraftsbehovet och kostnaderna per ärende har därför ökat.

431 Fornminnen

Arkeologiärenden utgör majoriteten av ärenden inom gruppen. Dessa ärenden har ökat under de senaste åren till följd av ett högt byggttryck och skogsavverkningar i länet. Sammantaget har det inneburit svårighet att arbeta på ett optimalt sätt, ökade styckkostnader och en stor belastning på kulturmiljöhandläggarna. Handläggningstiden har påverkats av den höga belastningen, men kunnat hanteras genom tillfällig resursförstärkning.

555 Tillsyn av miljöfarlig verksamhet

Ärendegruppen består av flera olika sorters ärenden som tillsynsbesök, rapporter från avloppsreningsverk, miljörapporter och ändringar av miljöfarliga verksamheter. Det är svårt att göra en samlad analys av resultatet med så olika ärenden.

ÖVRIGA ÅTERRAPPORTERINGSKRAV

Avsnittet innehåller övriga återrapporteringskrav enligt förordning (2000:605) om årsredovisning och budgetunderlag.

AVGIFTSBELAGD VERKSAMHET, ENLIGT 3 KAP. 2§

Belopp angivna i tkr

Verksamhet	2017	2018				2019					2019
	Akkumulerat utfall	Utfall intäkter	Utfall kostnader	Nettoutfall	Budget intäkter	Utfall intäkter	Budget kostnader	Utfall kostnader	Netto budget	Nettoutfall	Akkumulerat utfall
Offentligrättslig verksamhet											
Djur och lantbruk (avgift för extra kontroller m.m.)	-68	351	438	-87	475	478	475	484	0	-6	-161
Registreringsavgift för jaktområden	2	912	912	0	1 100	1 162	1 100	1 162	0	0	2
Övrig offentligrättslig verksamhet	65	361	95	266	0	352	0	118	0	234	565
Uppdragsverksamhet											
Resurssamordning	1 880	17 539	16 839	700	17 750	21 039	17 750	19 746	0	1 293	3 873
Övrig uppdragsverksamhet	0	8 706	8 706	0	6 300	3 151	6 300	3 151	0	0	0
Summa totalt	1 879	27 869	26 990	879	25 625	26 182	25 625	24 661	0	1 521	4 279
fördelat på											
Summa offentligrättsligt	-1	1 624	1 445	179	1 575	1 992	1 575	1 764	0	228	406
Summa uppdragsverksamhet	1 880	26 245	25 545	700	24 050	24 190	24 050	22 897	0	1 293	3 873

Tabellen visar intäkter, kostnader och utfall för länsstyrelsens avgiftsbelagda verksamhet, enligt den indelning för återrapportering som framgår av budgeten för avgiftsbelagd verksamhet där intäkterna disponeras i regleringsbrevet.

Källa: Länsstyrelsens ekonomisystem UNIT 4 Business World

Kommentar till tabellen avgiftsbelagd verksamhet

Omfattningen av offentligrättslig verksamhet för djur och lantbruk samt jaktområden är ungefär som tidigare år. Inom resurssamordning har det tillkommit ett uppdrag för en kundtjänst inom landsbygdsområdet, En väg in. Uppdraget är på prov och kommer att utvärderas under 2020. Posten Övrig uppdragsverksamhet var mer omfattande under 2018. Då ingick bland annat uppdraget för bildandet av Nationalpark Åsnen. I not 2 redovisas även övriga intäkter som avser bland annat avverkning och arrenden i reservaten.

KOMPETENSFÖRSÖRJNING, ENLIGT 3 KAP. 3 §

3 § Myndigheten ska redovisa de åtgärder som har vidtagits i syfte att säkerställa att kompetens finns för att fullgöra de uppgifter som avses i 1 § första stycket. I redovisningen ska det ingå en bedömning av hur de vidtagna åtgärderna sammantaget har bidragit till fullgörandet av dessa uppgifter.

En av Länsstyrelsens delstrategier är att bygga en modern mänsklig myndighet, där medarbetarna är vår viktigaste resurs. Länsstyrelsen vill vara en attraktiv arbetsgivare där arbetsmiljön präglas av hållbarhet och arbetsglädje. Vi vill ha motiverade medarbetare och modiga ledare. För att använda våra resurser på bästa sätt och klara kompetensförsörjningen framåt arbetar vi med att ta till vara befintlig personal genom att utveckla deras kompetens, nyrekryteringar och även verksamhetsförändringar.

Många utbildningar och utvecklingsinsatser har genomförts under året; introduktionsutbildningar för nyanställda, offentlighet och sekretess, förvaltningslagen, hot och våld kring bemötande, ledarutvecklingsprogram, klarspråksutbildning, utbildning i kompetensbaserad rekrytering för samtliga chefer, krisberedskapsutbildning, den goda förvaltningskulturen och klimatpsykologi.

Under året har Länsstyrelsen haft fem medarbetardagar med olika teman där information från länsledningen är en viktig del. Vid höstens medarbetardagar har vi arbetat med våra värdeord Tillit, Öppenhet, Ansvar och Respekt och hur de förhåller sig till den statliga värdegrunden.

En gång i månaden anordnas nyfiken-på-fika där olika verksamheter informerar om aktuella frågor och ärenden inom sina ansvarsområden. Syftet är kunskapsöverföring och att lära sig mer om vad Länsstyrelsen gör. Det ska skapa delaktighet, intresse och stolthet.

Omställningspengar har använts till några medarbetare för att ställa om deras kompetens inför förändringar och för att öka deras anställningsbarhet.

Kommunikation och HR arbetar tillsammans i ett uppdrag att vara en attraktiv arbetsgivare, vilket är grunden för en bra kompetensförsörjning.

Länsstyrelsens utmaningar är att öka mångfalden bland våra medarbetare. Det är 71,4 procent kvinnor och 28,8 procent män. Vi har få med en annan etnisk bakgrund och sökande med den bakgrunden har sällan den kompetens som efterfrågas. Vi tror att arbetet med att vara en attraktiv arbetsgivare till viss del kan förändra det. Att se över hur vi skriver våra platsannonser och var de ska finnas är en del i det arbetet. Länsstyrelsen deltog i en jobbmässa där målgruppen var personer med annan etnisk bakgrund och de som står långt ifrån arbetsmarknaden.

Personalomsättning (%)	2019	2018	2017
Nyanställda	13,4	23,1	22,1
Avgångna	13,4	14,4	18,0

Källa: Länsstyrelsernas LISA

Under 2019 har Länsstyrelsen haft cirka 40 rekryteringar. Personalomsättningen var för 2019 13,4 procent för både nyanställda och avgångna (se tabell ovan). Till flertalet lediga tillsvidaretjänster har vi bra behöriga sökande. Numera pendlar flera medarbetare från andra län, vilket har medfört behov av ökad möjlighet att arbeta på distans. Det är också en del i att vara en attraktiv arbetsgivare, att kunna förena arbetsliv med privatliv.

SJUKFRÅNVARO, ENLIGT 7 KAP, 3§

Kön	Ålder	2019			2018		
		Antal anställda*	Total sjukfrånvaro i förhållande till sammanlagd ordinarie arbetstid (%)	Sjukfrånvaro 60 dagar och längre i förhållande till total sjukfrånvaro (%)	Antal anställda*	Total sjukfrånvaro i förhållande till sammanlagd ordinarie arbetstid (%)	Sjukfrånvaro 60 dagar och längre i förhållande till total sjukfrånvaro (%)
Män	≤29	2,1	0,8	0	1,9	1,3	0
	30-49	29,4	5,0	72,6	32,1	1,5	0
	50≥	55,1	1,9	0	23,6	3,3	63,7
	Alla	55,6	3,4	57,1	57,7	2,2	42,2
Kvinnor	≤29	12,7	5,3	42,2	11,6	7,9	56,9
	30-49	74,1	5,8	71,5	69,4	4,2	65,0
	50≥	51,7	7,4	77,6	49,5	4,5	53,4
	Alla	138,5	6,4	72,3	130,5	4,6	60,3
Samtliga	≤29	14,8	4,6	41,5	13,5	6,9	55,6
	30-49	103,5	5,6	71,7	101,5	3,3	59,2
	50≥	75,7	5,5	72,0	73,1	4,1	56,1
Summa		194,1	5,5	70,3	188,2	3,9	57,7

Källa: Länsstyrelsens ekonomisystem UNIT 4 Business World

*) Antal anställda beräknas som samtliga månadsanställda reducerat med anställningsperiod samt tjänstledighet om 100%. Därutöver räknas timanställdas anställningsomfattning utifrån antalet genomförda arbetstimmar under anställningsperioden.

Kommentar till tabellen sjukfrånvaro

Målsättningen för den totala sjukfrånvaron var 4 procent för 2019. Den totala sjukfrånvaron har ökat. För 2018 var sjukfrånvaron 3,9 procent och för 2019 var den 5,5 procent. Den ökade sjukfrånvaron beror till stor del på andra diagnoser och är inte arbetsrelaterad. Under 2018 var sjukfrånvaron hög i gruppen unga kvinnor upp till 29 år. Den har under 2019 blivit lägre men har istället ökat i gruppen kvinnor över 50 år.

INFORMATION AV VÄSENTLIG BETYDELSE

Avsnittet innehåller information som Länsstyrelsen bedömer är av väsentlig betydelse för regeringens uppföljning och prövning enligt 2 kap. 4 § förordning (2000:605) om årsredovisning och budgetunderlag.

FORTSATT ARBETE MED EFFEKTERNA AV TORKAN

Länsstyrelsen har, utifrån den svåra situationen med torkan 2018, haft fortsatt fokus på utbetalningar av jordbrukarstöd till lantbrukare. Detta för att försöka hjälpa till med den likviditetsbrist som annars riskerats. Länsstyrelsen ordnade under våren ett uppföljande strategiskt samtal på residenset med inbjudna kommuner, politiker, LRF, lantbrukets föreningar, foderföretag, slakteri- och mejeriföretag, rådgivningsföretag, försäkringsbolag och banker. Jordbruksverket medverkade och diskussioner hölls. Den tvärssektoriella grupp som tillsattes efter sommaren 2018, med kompetens från lantbruk, djurskydd, skydd- och beredskap, vatten och kommunikation, har arbetat vidare under 2019 med omvärldsbevakning och information.

LÄNSSTYRELSESNAS SAMORDNADE LÖNESERVICE

Den övergripande inriktningen för Löneservice under 2019 har varit att bedriva verksamheten med balans mellan kostnadseffektivitet, kvalitet och god service. Löneservice sköter lönehanteringen för samtliga 21 länsstyrelser samt för MUCF. Löneservice hanterade under 2019 i snitt 7 200 löner och betalade ut cirka 165 miljoner kronor per månad. Att vara effektiva och arbeta smart är en del av uppdraget och Löneservice kunder förlitar sig på att rätt lön betalas ut i rätt tid, något vi arbetar för att uppnå varje dag. Ingående balans 2019 var ett överskott på 1,4 miljoner kronor för länsstyrelserna och överskottet har utökats under 2019. Efter förslag från Löneservice och beslut i länsrådsgruppen kommer hälften av det totala överskottet att betalas tillbaka till länsstyrelserna under första kvartalet 2020. Den andra hälften av överskottet behåller Löneservice för bland annat framtida anslutningsprojekt till Statens servicecenter.

I slutet av 2018 undertecknades en avsiktsförklaring mellan Länsstyrelserna, företrädare av Länsstyrelsen i Kronobergs län, och Statens Servicecenter, SSC, avseende tjänsteleverans av lönerelaterade tjänster inklusive systemstöd. Ett gemensamt projekt med mål att teckna en överenskommelse gällande lönerelaterade tjänster startades upp i början av 2019. SSC stoppade under våren projektet på grund av säkerhetsbrister i det system som bland andra länsstyrelserna var tänkta att ansluta till. Projektet är vilande i avvaktan på ytterligare information från SSC. Säkerhetsnivån är en viktig fråga för länsstyrelserna och i avsiktsförklaringen beskrevs detta som en särskilt viktig del att definiera. Länsstyrelserna har genom sitt uppdrag som högsta civila totalförsvarsmyndighet i respektive län behov av särskilda anpassningar för att säkerställa en tillräckligt hög säkerhetsnivå rörande den information som länsstyrelserna lämnar ifrån sig. Projektet skulle också utreda hur Länsstyrelsernas Löneservice i Växjö genom verksamhetsövergång kan utvecklas till en del av SSC för att effektivisera statens administrativa stödverksamhet.

LÄNSSTYRELSESNAS GEMENSAMMA TELEFONISTORGANISATION

Den övergripande inriktningen för Telefonistorganisationen under 2019 har varit att bedriva verksamheten med balans mellan kostnadseffektivitet, kvalitet och god service. Telefonistorganisationen serverar 19 myndigheter med 7 408 anknýtningar, varav 5 378 anknýtningar som är aktiva. 2019 hade Telefonistorganisationen ett överskott på 480 000 kronor på grund av ökade intäkter och sjukskrivningar. 2018 och 2019 års överskott kommer att betalas tillbaka till de anslutna myndigheterna under första kvartalet 2020. Under hösten 2019 inkom ett förbättringsförslag från Länsstyrelsen i Halland som skulle ge växeln ett ökat utrymme att svara på enkla frågor direkt istället för att koppla samtalet till handläggare. Under 2020 kommer vi arbeta med att hitta resursoptimeringar. Under hösten inkom även en fråga från Länsstyrelsen i Stockholm om att ansluta sig till den gemensamma Telefonistorganisationen, vilket de nu har gjort sedan 1 februari 2020.

En Väg In (EVI) kundsupport

Telefonistorganisationen har under 2019 byggt upp och från den 1 april driftsatt en nationell kundsupport för jordbrukarstöd, En väg in, för alla län utom Västernorrland, som inte är med i den tekniska plattformen. Det har för den sökande gett en bättre service med en jämnare bemanning och en bättre samordning vid ansökningsperioden. Det har också lett till mer arbetsro för handläggarna och därmed gjort handläggningen mer effektiv. Kundsupporten har under hösten utökat sin service genom att kunnat bistå sökande med kartor och kundnummer. Detta gör att kunden kan få hjälp vid första samtalet och slipper bli vidarekopplad.

EXPERT I STATLIG UTREDNING

Länsstyrelsen har deltagit med en expert som samordnar den regionala miljöövervakningen i den statliga utredningen om översyn av miljöövervakningen som redovisades till regeringen den 30 april (Sveriges miljöövervakning – dess uppgift och organisation för en god miljöförvaltning SOU 2019:22).

RESULTATRÄKNING

Belopp i tkr

	Not	Utfall 2018-12-31	Utfall 2019-12-31
Verksamhetens intäkter			
Intäkter av anslag	1	81 918	83 902
Intäkter av avgifter och andra ersättningar	2	33 379	31 482
Intäkter av bidrag	3	62 422	64 935
Finansiella intäkter	4	29	21
Summa verksamhetens intäkter		177 747	180 340
Verksamhetens kostnader			
Kostnader för personal	5, 35	-118 053	-122 561
Kostnader för lokaler		-9 396	-10 041
Övriga driftkostnader		-47 529	-43 658
Finansiella kostnader	6	-221	-126
Avskrivningar och nedskrivningar		-1 622	-2 424
Summa verksamhetens kostnader		-176 821	-178 810
Verksamhetsutfall		926	1 530
Uppbördsverksamhet			
Intäkter av avgifter mm som inte disponeras	7	6 452	6 167
Skatteintäkter mm		0	0
Medel som tillförts statens budget från uppbördsverksamhet	7	-6 452	-6 167
Saldo Uppbördsverksamheten		0	0
Transfereringar			
Medel som erhållits från statens budget för finansiering av bidrag	8	3 434	3 291
Medel som erhållits från myndigheter för finansiering av bidrag	9	59 021	68 209
Övriga erhållna medel för finansiering av bidrag	10	383	61
Finansiella intäkter		-2	-1
Avsättning till/upplösning av fonder m.m. för transfereringsändamål	11	-152	32
Lämnade bidrag	12	-62 684	-71 592
Saldo Transfereringar		0	0
Årets kapitalförändring	13	926	1 530

BALANSRÄKNING

Belopp i tkr

	Not	Utfall 2018-12-31	Utfall 2019-12-31
TILLGÅNGAR			
Immateriella anläggningstillgångar			
Rättigheter och andra immateriella anläggningstillgångar	14	0	0
Summa Immateriella anläggningstillgångar		0	0
Materiella anläggningstillgångar			
Förbättringsutgifter på annans fastighet	14	1 502	760
Maskiner, inventarier, installationer mm	14	2 393	1 911
Summa Materiella anläggningstillgångar		3 895	2 671
Varulager m.m.			
Varulager och förråd	15	37	34
Summa Varulager m.m.		37	34
Kortfristiga fordringar			
Kundfordringar	16	1 125	992
Fordringar hos andra myndigheter	17	7 627	6 990
Övriga kortfristiga fordringar	18	25	268
Summa Kortfristiga fordringar		8 777	8 250
Periodavgränsningsposter			
Förutbetalda kostnader	19	2 638	2 516
Upplupna bidragsintäkter	19	6 881	9 398
Övriga upplupna intäkter	19	257	246
Summa Periodavgränsningsposter		9 776	12 160
Avräkning med statsverket			
Avräkning med statsverket	20	57 045	25 932
Summa Avräkning med statsverket		57 045	25 932
Kassa och bank			
Behållning räntekonto i Riksgäldskontoret	21	40 581	31 942
Övriga tillgodohavanden i Riksgäldskontoret	21	282	343
Kassa och Bank Vattenregleringsfond - bygdemedel	24	414	420
Summa kassa och bank		41 277	32 705
Summa tillgångar		120 805	81 752
KAPITAL OCH SKULDER			
Myndighetskapital			
Balanserad kapitalförändring	22	2 024	2 951
Kapitalförändring enligt resultaträkningen	22	926	1 530
Summa Myndighetskapital		2 950	4 481
Fonder			
Älgvårdsfond	23	1 967	1 929
Vattenregleringsfond - bygdemedel	24	414	420
Summa Fonder		2 381	2 349

	Not	Utfall 2018-12-31	Utfall 2019-12-31
Avsättningar			
Avsättning för pensioner och liknande förpliktelser	25	1 203	68
Övriga avsättningar	25	1 370	1 452
Summa Avsättningar		2 573	1 520
Skulder m.m.			
Lån i Riksgäldskontoret	26	3 599	2 633
Kortfristiga skulder till andra myndigheter	27	6 405	4 684
Leverantörsskulder	28	6 375	4 288
Övriga kortfristiga skulder	29	2 110	1 838
Depositioner	30	282	343
Summa Skulder m.m.		18 771	13 786
Periodavgränsningsposter			
Upplupna kostnader	31	7 986	9 201
Oförbrukade bidrag	32	85 536	49 775
Övriga förutbetalda intäkter	33	608	640
Summa Periodavgränsningsposter		94 130	59 616
Summa kapital och skulder		120 805	81 752

ANSLAGSREDOVISNING

Belopp i tkr

Anslag	Villkor	Ingående överförings- belopp	Årets tilldelning enligt reglerings- brev	Om- dispo- nerat anslags- belopp	Utnyttjande av medgivet över- skridande	In- dragning	Totalt disponibelt belopp	Utgifter	Utgående överförings- belopp
01 05:001 006									
Länsstyrelsen (ram)	1	2 323	85 223				87 546	-86 336	1 209
19 01:001 006									
Allmänna regional- politiska åtgärder (ram)	2	-60	1 010				950	-977	-27
SUMMA		2 263	86 233	0	0	0	88 496	-87 313	1 183

Överskottet för Länsstyrelsens egen verksamhet och överskridandet av anslaget för regionalpolitiska medel ligger inom ramen för anslagssparande/överskridande. Anslaget för regionalpolitiska åtgärder ska successivt minskas för att omfördelas till andra aktörer.

Finansiella villkor för anslag och bemyndigande

Villkor 1: 01 05:001 006 Länsstyrelsens ramanslag

Länsstyrelsen disponerar ett räntekonto med kredit i Riksgäldskontoret. Kreditutrymmet på räntekontot är 6 300 tkr. Till räntekontot överförs varje månad en tolfedel av tilldelat anslag. Länsstyrelsen får utöver tilldelat anslag disponera ett

anslagssparande på 3 procent och en anslagskredit på 2 576 tkr. Anslagskrediten har inte utnyttjats. Länsstyrelsen disponerar en låneram på 7 000 tkr hos Riksgäldskontoret för investeringar i anläggningstillgångar. Låneramen har utnyttjats med 2 633 tkr.

Länsstyrelsen ska med 2 551 tkr finansiera förvaltningskostnader hos Kronobergs läns landsting (Region Kronoberg). Medlen betalas ut med en tolfedel per månad.

Medel som deponeras hos Länsstyrelsen sätts in på ett särskilt konto i Riksgäldskontoret.

Villkor 2: 19 01:001 006 Allmänna regionalpolitiska åtgärder

Länsstyrelsen kan med stöd av bemyndigande under år 2019 göra ekonomiska åtaganden som innebär behov av framtida anslag på 3 000 tkr under åren 2019–2022. Infriade åtaganden är beräknat till 0 tkr under 2020 och till 2 900 tkr under 2021. Länsstyrelsen har för 2019 en anslagskredit på 101 tkr, som utnyttjats med 26 tkr. Myndigheten disponerar inte någon anslagsbehållning för 2019.

Av tilldelat anslag kan Länsstyrelsen utöver ordinarie ramanslag för förvaltningsändamål använda 200 tkr för att säkerställa uppföljningssystem med mera kopplat till bemyndigandesystemet på anslaget, uppföljning av insatser som finansieras av anslaget.

Redovisning mot inkomstittel

Belopp i tkr

	Inkomstittel	Beräknat belopp 2019	Inkomster 2018-12-31	Inkomster 2019-12-31
2511:012	Expeditions- och ansökningsavgift	700	755	865
2537:112	Miljöskyddsavgifter	4 000	4333	4420
2552:310, 410	Avgifter enligt avfallsförordningen	75	95	89
2714:110,510	Sanktionsavgift m.m.	320	1269	793
	Summa	5 095	6 452	6 167

Beloppen avser avgifter som myndigheten inte disponerar. Skillnader mellan åren beror på omfattningen av verksamhet i samhället där avgifter/sanktionsavgifter debiteras. Expeditions- och ansökningsavgifter avser förvärvstillstånd, dispenser biotopskydd med mera. Sanktionsavgifter avser beslut enligt arbetsmiljölagen (770 tkr) och socialtjänstlagen (23 tkr) om avgifter där inbetalning sker till Länsstyrelsen. Miljöskyddsavgifter avser bland annat tillsyn och tillstånd inom miljöfarlig verksamhet och täktavgifter.

Redovisning av bemyndigande

Belopp i tkr

Anslag	Tilldelad bemyndiganderam	Ingående åtagande	Utgående åtagande
19 01 001 ap 6	3 000	713	1 056

Utestående åtagande, 2019-12-31, fördelning per år		
2020	2021	2022
556	400	100

Utestående åtagande kommer att minska genom att anslaget successivt ska omfördelas till andra aktörer. Kapitalbehovet för utestående åtagande specificeras i not, se not 34.

TILLÄGGSUPPLYSNINGAR OCH NOTER

Information av väsentlig betydelse

Från och med årsskiftet 2009 har länsstyrelserna en gemensam databas för det ekonomiska administrativa arbetet, ett gemensamt lönekontor samt en gemensam IT-organisation. Förvaltningen leds av Länsstyrelsen i Örebro län, Kronobergs län samt Västra Götalands län. Utöver detta beslutades det 2011 om en gemensam lösning av telefontekniken som Länsstyrelsen i Västra Götaland ska ansvara för samt en gemensam telefonistorganisation som ska ledas av Länsstyrelsen i Kronobergs län. Anslutning till telefonistorganisationen är frivillig och totalt har 18 län anslutits. Föregående år anslöt sig Fastighetsmäklarinspektionen till telefonistorganisationen och under året har MUCF anslutit sig till lönetjänsten. Länsstyrelsen har 2018 startat upp en länsstyrelsegemensam kundtjänst för rådgivning och information kring jordbrukarstöd. Den ska utvärderas under 2020 för att se om den ska fortsätta permanent. Länsstyrelsen hyr ut delar av sina lokaler till Trafikverket.

Länsstyrelsen är ansluten till Statens Servicecenter som administrerar fakturaväxel och E-handelsverktyget Visma Proccedo. Statens Servicecenter hanterar även grundbokföring och betalningstjänster. Under året har systemet ASK startats upp, som ger en inläsning i affärssystemet från Platina för kulturmiljöbidragen.

Allmänt

Belopp redovisas i tusentals kronor (tkr) där annat ej anges. De flesta belopp i resultatredovisning och de finansiella delarna är framtagna med hjälp av ett länsstyrelsegemensamt rapportpaket i excel. Det innebär att talen innehåller decimaler, vilket ger avrundningsdifferenser.

Länsstyrelsens redovisning följer god redovisningssed enligt 6 § förordning (2000:606) om myndigheters bokföring. Brytdatum, det datum då löpande bokföring på räkenskapsåret avslutas, är den 3 januari 2020.

Årsredovisningen är upprättad i enlighet med förordningen (2000:605) om årsredovisning och budgetunderlag (FÅB) samt Ekonomistyrningsverkets föreskrifter och allmänna råd till förordningen.

Med årsarbetskrafter avses antal anställda personer omräknat till heltidsarbetande. Sammanlagd arbetad tid divideras med en länsstyrelsegenomsnittlig möjlig arbetstid = 1 710 timmar. Medeltal anställda beräknas som samtliga månadsanställda reducerat med anställningsperiod samt tjänstledighet om 100 procent. Därutöver räknas timanställdas anställningsomfattning utifrån antalet genomförda arbetstimmar under anställningsperioden.

Avvikelser från generella ekonomiadministrativa regler

I regleringsbrevet har regeringen beslutat om följande undantag från det ekonomiadministrativa regelverket:

”- Vid redovisningen av de uppgifter som avses i 2 § 1–3 förordningen med länsstyrelseinstruktion ska myndigheten inte tillämpa bestämmelserna 3 kap. 1 § andra stycket förordningen (2000:605) om årsredovisning och budgetunderlag om att resultatredovisningen ska avse hur verksamhetens prestationer har utvecklats vad gäller volym och kostnader.

- Med undantag från vad som gäller enligt 3 kap. 1 § tredje stycket och 3 kap. 2 § förordningen om årsredovisning och budgetunderlag, ska verksamhetskostnader och årsarbetskrafter redovisas i en för länsstyrelserna enhetlig struktur och enligt anvisningar från Länsstyrelsen i Örebro län.”

Indikatorer

Länsstyrelsen har valt att inte ta fram specifika resultatindikatorer för regleringsbrevs uppdrag. Orsaken är att vi inte tycker att det rimligt att lägga tid och resurser på att identifiera och följa indikatorer till uppdrag som kan förändras från år till år, och som därmed kan göra indikatorerna irrelevanta.

Det finns fler områden i resultatredovisningen som Länsstyrelsen inte redovisar indikatorer för. Skälen till det är bland annat:

- svårigheter att definiera relevanta indikatorer som påvisar eller indikerar en resultatutveckling utifrån uppdraget
- att tid och/eller kostnad för att ta fram underlaget till resultatindikatorn är för stor, eller
- att länsstyrelserna i vissa fall kan behöva samordna sig och komma överens om vilka indikatorer som bör följas över tid.

Styckkostnader

Enligt 3 kap. 1 § FÅB ska styckkostnader för handläggning av ärenden inom ärendeslag som omfattar ett stort antal ärenden redovisas. Myndigheten bedömer enligt ESV: s föreskrifter till bestämmelsen självständigt vad som avses med ett stort antal ärenden. Länsstyrelsens bedömning är att 300 ärenden ska betraktas som ett stort antal.

Enligt ESV: s allmänna råd till bestämmelsen i 3 kap. 1 § bör de ärendeslag som redovisas vara väsentliga att redovisa samt utgöra verksamhetens prestationer. Styckkostnaderna per ärendeslag bör beräknas som totala verksamhetskostnader, inklusive andel av gemensamma kostnader men exklusive transfereringar. Länsstyrelsens beräkning av styckkostnader (som återfinns i Tabell H) beräknas enligt följande:

Totala verksamhetskostnader (S-kod 4-6999) inklusive overhead (konto 9800) men exklusive transfereringar för respektive ärendeslag på 3-ställig VÄS-nivå under angiven period dividerat med antalet beslutade ärenden inom respektive ärendeslag på 3-ställig VÄS-nivå under angiven period.

Länsstyrelsen har följande kommentarer om den valda beräkningsmetoden:

- Att beslutade ärenden utgör nämnaren i beräkningarna beror på att detta begrepp bäst motsvarar begreppet prestation.
- Det kan finnas undergrupperingar av ärendeslag inom en VÄS-kod på 3-ställig nivå, vilket gör att begreppet ärendeslag tolkas extensivt i vissa fall.
- De kostnader som finns redovisade under respektive VÄS-kod på 3-ställig nivå avser inte enbart kostnader för beslutade ärenden, utan även för till exempel inkomna (ännu ej beslutade) ärenden vilket får styckkostnaden för beslutade ärenden att skenbart bli något högre än vad den de facto borde vara.
- Det finns ingen automatisk systemkoppling mellan vilken VÄS-kod ett ärende redovisas under och till vilken VÄS-kod en kostnad hänförs. Detta leder till att fullständig korrelation inte nödvändigtvis föreligger.
- Vad som utgör ett stort antal avgörs enbart utifrån 2019 års ärendemängd. Det innebär att ett ärendeslag som tidigare år har uppfyllt kriterierna för vad som bedöms vara ett stort antal riskerar att inte beräknas och vice versa.
- Kostnader på VÄS-gruppernas egna övergripande koder har inte fördelats till respektive ärendeslag inom gruppen, eftersom det i många fall registreras ärenden på de övergripande koderna.
- I beräkningarna inkluderas endast uppgifter om ärendeantal som finns att tillgå i ärendehanteringssystemet Platina.
- Länsstyrelsen gör bedömningen att den valda beräkningsmetoden trots ovanstående är tillräckligt tillförlitlig att dra slutsatser från.

Tabell G i tidigare årsredovisningar

Tidigare årsredovisningar har innehållit statistik om överklagade ärende (tidigare Tabell G). Efter analys har det framkommit att kvaliteten på denna data är bristfällig. Därför har statistiken exkluderats i årets årsredovisning i väntan på att nya rapporter tas fram i ärendehanteringssystemet Platina.

Redovisnings- och värderingsprinciper

Periodavgränsningsposter

Inkomna fakturor t.o.m. brytdag 3 januari 2020 har bokförts. Fakturor som erhålls efter brytdagen redovisas som periodavgränsningspost.

Löpande under året periodiseras förutbetalda kostnader, hyror med mera, för att kostnaden ska belasta rätt period. Vid periodisering av mindre belopp i resultaträkningen beaktas om en fordran eller skuld inkluderar kostnader eller inkomster för helårsperioder. Intäkter eller fakturor som inkommer efter brytdagen anses vara väsentliga och periodiseras om de påverkar posten i resultaträkningen med minst en procent. Skulder till personalen i form av kompledighet och semesterlöner redovisas månadsvis.

Erhållna bidrag som inte förbrukats periodiseras och redovisas som oförbrukade bidrag. Kostnader motsvarande bidragsbelopp som ännu inte erhållits, periodiseras och redovisas som upplupna bidragsintäkter.

Avgiftsbelagd verksamhet där Länsstyrelsen disponerar inkomsten skall inte redovisas mot anslag utan ska i enlighet med ESV:s föreskrifter till 7 kap. 1§ förordningen (2000:605) om årsredovisning och budgetunderlag ingå i årets kapitalförändring. Intäkterna ska redovisas i not i årsredovisningen och i de fall de överstiger 100 000 kronor särredovisas. Målet för avgifterna är enligt 5 § avgiftsförordningen (1192:191) att de skall finansiera kostnaderna.

Anläggningstillgångar

Tillgångar med en bedömd nyttjandeperiod om minst 3 år och ett anskaffningsvärde på minst ett halvt basbelopp redovisas som anläggningstillgångar.

På anskaffningsvärdet görs linjär avskrivning månadsvis. Under 2019 har översyn av tillämpade avskrivningstider gjorts utifrån *ESV:s handledning 2016:49 Att redovisa materiella anläggningstillgångar*. För att på ett bättre sätt avspegla kostnaderna mot den faktiska förbrukningen är avskrivningstiden förlängd när det gäller egenutvecklade och köpta IT-system, maskiner och andra fordon. Tillämpning sker på nyanskaffningar från den 1 september 2019. Korrigering av avskrivningsplan avseende tidigare anskaffade tillgångar bedöms inte som meningsfullt.

Avskrivningsplan

Immateriella anläggningstillgångar (dataprogram)	3 år
Materiella anläggningstillgångar	
Förbättringsutgift på annans fastighet	7 år
Maskiner, inventarier m.m.	
Maskiner	5 år
IT-teknisk utrustning	3 år
Bilar och transportmedel	5 år
Övriga inventarier	5 år

Noter till resultatredovisningen

Not 1 Intäkter av anslag

Belopp i tkr

	2018-12-31	2019-12-31
01 05:001 006, Länsstyrelsen, ramanslag	81 714	83 666
19 01:001 006 Allmänna regionalpolitiska åtgärder	203	236
	81 918	83 902

Skillnaden i anslagen hänförs till förändringar i tilldelningen av medel och pris- och löneomräkning. 2019 fick Länsstyrelsen cirka 4 Mkr mer i ramanslag än 2018. Anslaget för regionalpolitiska medel ska successivt minska för att omfördelas till andra aktörer.

Not 2 Intäkter av avgifter och andra ersättningar

Belopp i tkr

Intäkterna fördelar sig inom följande verksamheter:

	2018-12-31	2019-12-31
Offentligrättslig verksamhet		
Älgvårdsadministration	912	1 163
Animaliska biprodukter	0	0
Djurskyddskontroll	351	478
Kontroll djurtransporter	37	17
Offentlig förevisning av djur	35	29
Tillsyn dammsäkerhet	269	275
Intäkter av 15§ avgifter, kopior m.m.	2	1
Delgivningar	18	30
Summa offentligrättslig verksamhet	1 624	1 993
Övriga intäkter av avgifter m.m.		
Rådgivning och konsultation inom lantbruksområdet (4§)	171	179
Uthyrning av lokaler (4§)	1 663	1 609
Utbildningar och konferenser (4§)	856	1 040
Uppdragsverksamhet inomstatligt (4§)	5 990	819
Resurssamverkan, uppdrag - Samordnad telefoni (4§)	7 669	11 019
Resurssamverkan, uppdrag - Samordnad löneservice (4§)	9 426	9 240
Resurssamverkan, uppdrag - Övriga (4§)	444	269
Inkomster för försäljning materiel m.m. (4§)	26	15
Övriga inkomster	5 510	5 299
Summa övriga intäkter av avgifter m.m.	31 755	29 489
Summa intäkter av avgifter och andra ersättningar	33 379	31 482

Administrationskostnaderna för älgvårdsfonden har ökat och avsättning till fonden i transfererings-avsnittet minskar genom överföring av intäkter för dessa kostnader. Uppdragsverksamhet inomstatligt minskar p.g.a. att under 2018 bildades Nationalpark Åsnen. Samordnad telefoni har utvidgats med uppdraget en väg in som är en kundtjänst för jordbrukarstöden. I tabell för avgiftsfinansierad verksamhet ingår inte övriga inkomster tex avverkning, arrenden m.m. i reservaten.

Not 3 Intäkter av bidrag

Belopp i tkr

	2018-12-31	2019-12-31
Myndigheten för skydd och beredskap, MSB	4 651	6 398
Statens Jordbruksverk, SJV	6 256	8 459
Havs och vattenmyndigheten	4 295	6 922
Naturvårdsverket, NV	21 340	18 894
Olika Länsstyrelser	20 451	16 931
Socialstyrelsen	451	112
Skogsstyrelsen	1 971	-34
Riksantikvarieämbetet, RAÄ	1 623	2 381
Kammarkollegiet	-49	0
Verket för innovationssystem	36	27
Statens energimyndighet	517	865
Tillväxtverket	312	-105
Arbetsförmedlingen	405	766
Skatteverket	-121	418
Övriga myndigheter	359	546
Bidrag från kommuner och landsting	709	1 438
Bidrag från EU-institutioner och andra EU-länder	515	918
Övriga	-1 300	-1
	62 422	64 935

Ökningen av MSB avser bland annat ett nytt projekt för stöd till och samordning av kommuner, landsting, lokala aktörer mm i krisberedskap och civilt försvar. Bidrag från Statens Jordbruksverk har ökat bland annat för TA-medel och regionala insatser för livsmedelsstrategin. Ökning av Havs- och Vattenmyndigheten avser bekämpning av sjögull, regionala insatser för Östersjön mm. Bidrag från Naturvårdsverket har minskat jämfört med 2018 då Nationalpark Åsnen bildades, trots större utbetalningar inom efterbehandling förorenad mark. Minskningen av bidrag från olika länsstyrelser är bland annat att under 2018 avslutades projektet Life to Admire och att under 2019 återbetalades medel för tidiga insatser inom det sociala området, medel för integrationsinsatser. Under 2018 genomfördes Nationella skogsprogrammet med bidrag från Skogsstyrelsen och där kvarvarande medel återbetalades 2019. Övriga avser upparbetade kostnader i projekt som rekvireras i efterskott. Under 2018 var det mer upparbetade kostnader för Life Taiga, mot nya höjder mm.

Not 4 Finansiella intäkter

Belopp i tkr

	2018-12-31	2019-12-31
Räntor från Riksgäldskontoret; kapitalräntor	15	9
Övriga finansiella intäkter	14	12
	29	21

Övriga finansiella intäkter avser ränteintäkter från fordringsbevakning av Kammarkollegiet

Not 5 Kostnader för personal

Av kostnaden särredovisas den del för vilken arbetsgivaravgift utgår (lönekostnader exkl. arbetsgivaravgift, pensionspremier och andra avgifter enligt lag och avtal som redovisas på S-kod 411*).

Belopp i tkr

	2018-12-31	2019-12-31
Löner m.m. exkl. arbetsgivaravgift, pensionspremier och andra avgifter enligt lag och avtal varav arvoden till styrelse, kommittéer eller ej anställd personal (uppdragstagare.	-78 357	- 81 299
	-442	- 373

Löneökningen beror dels på lönerrevision samt förändringar av antal årsarbetskrafter. Under 2019 har antalet årsarbetskrafter ökat från 171 till 173.

Not 6 Finansiella kostnader

Belopp i tkr

	2018-12-31	2019-12-31
Räntor till Riksgäldskontoret; låneräntor	-190	-103
Övriga finansiella kostnader	-31	-23
	-221	-126

Under året har negativ ränta utgått på tillgångar och skulder till Riksgäldskontoret. Under 2018 var skulden för lån högre än 2019.

Not 7 Uppbördsverksamhet

	2017-12-31	2018-12-31
Belopp i tkr	Nettoutfall	Nettoutfall
Expeditions- och ansökningsavgift	-2174	-2 072
Miljöskyddsavgifter	1 918	1 876
Avgifter enligt avfallsförordningen	-26	28
Sanktionsavgift m.m.	0	0
	-282	-168

2019-12-31						
Budget intäkter	Utfall intäkter	Budget kostnad	Utfall kostnad	Netto-budget	Nettoutfall	Ackumulerat utfall
700	865	0	2625	700	-1 760	-6 006
4 000	4420	0	2 459	4000	1 962	5 756
75	89	0	101	75	-12	-10
320	793	0	793	0	0	0
5 095	6 167	0	5 978	4 775	190	-260

Noten är uppdelad på avgifter med ett bestämt respektive inte bestämt ekonomiskt mål (sanktionsavgifter). På de avgifter som har ett bestämt ekonomiskt mål är personalkostnaderna hämtade utifrån redovisning på respektive verksamhetskod med förvaltningsanslaget som finansiering. På de kostnaderna läggs OH på utifrån Örebromodellen. I bilagan till regleringsbrevet för avgifter som inte disponeras budgeteras endast intäkter. Kostnader för sanktionsavgifter särredovisas inte på någon verksamhetskod. Kostnaden uppskattas till intäkten. Expeditions- och ansökningsavgifter avser bland annat förvärvstillstånd, dispenser, biotopskydd mm. Miljöskyddsavgifter avser tillsyn och tillstånd inom miljöfarlig verksamhet, täktavgifter mm. Sanktionsavgifter avser beslut av enligt arbetsmiljölagen och socialtjänstlagen om avgifter där inbetalning sker till Länsstyrelsen.

Not 8 Medel som erhållits från statsbudgeten för finansiering av bidrag

Belopp i tkr

	2018-12-31	2019-12-31
Fördelning på följande ändamål:		
Regional samverkan, anslag 01 05:001	2 575	2 551
Regional projektverksamhet, anslag 19 01:001	859	740
	3 434	3 291

Anslaget för regionalpolitiska åtgärder ska successivt minskas för att omfördelas till andra aktörer.

Not 9 Medel som erhållits från myndigheter för finansiering av bidrag

Belopp i tkr

	2018-12-31	2019-12-31
Naturvårdsverket, NV	31 129	29 153
Socialstyrelsen, SOS	3 326	3 302
Post och telestyrelsen	347	427
Havs och Vattenmyndigheten	20 945	24 425
Länsstyrelsen i Jönköpings Län	163	581
Länsstyrelsen i Örebro Län	2 897	3 960
Riksantikvarieämbetet	0	6 331
Övriga	214	30
	59 021	68 209

Minskning av medel från Naturvårdsverket avser mindre lämnade bidrag för bland annat åtgärdsprogram, Lova mm. Ökningen av medel från Havs- och vattenmyndigheten avser bland annat bekämpning av sjögull. Ökningen av bidrag från Länsstyrelsen i Örebro avser insatser för resurscentra inom det sociala området. Från Riksantikvarieämbetet har vi i år övertagit bidragshanteringen inom kulturmiljöområdet genom införandet av ASK bidragshantering. Dessa medel betalades tidigare ut av Riksantikvarieämbetet.

Not 10 Övriga erhållna medel för finansiering av bidrag

Belopp i tkr

	2018-12-31	2019-12-31
Övriga erhållna medel för finansiering av bidrag	383	61
	383	61

Minskningen av posten beror på att inga bidrag lämnats från älgvårdsfonden och att kostnaderna för administrationen varit högre under 2019.

Not 11 Avsättning till fonder

Belopp i tkr

	2018-12-31	2019-12-31
Intäkter Älgvårdsfond	-1147	-1090
Kostnader Älgvårdsfond	963	1128
	-184	38
Intäkter Vattenregleringsfond - bygdemedel	-98	-99
Kostnader Vattenregleringsfond - bygdemedel	130	93
	32	-6

Skillnaden i intäkter för älgvårdsfonden avser en minskning av fällavgifter och jaktområdesändringar. Kostnader för älgvårdsfonden hänförs till ökade administrationskostnader. I vattenregleringsfonden lämnades det mer bidrag under 2018 jämfört med 2019.

Not 12 Lämnade bidrag

Belopp i tkr

	2018-12-31	2019-12-31
Lämnade bidrag till kommuner	-51 708	-33 423
Lämnade bidrag till enskilda företag, organisationer och föreningar	-2 283	-6 660
Lämnade bidrag till kommunala sektorn	-2 739	-2 734
Lämnade bidrag till enskilda personer	0	-997
Sv. Geologiska undersökningar (SGU)	-4 706	-26 328
Länsstyrelser	-545	-257
Övriga myndigheter	-703	-1 193
Övriga ersättningar	0	0
	-62 684	-71 592

Minskningen av bidrag till kommuner avser bland annat att det lämnades bidrag för efterbehandling av förorenad mark, Dörarp Ljungby kommun under 2018. Bidrag till enskilda företag mm är framförallt kulturmiljöbidrag i ASK som tidigare hanterades av Riksantikvarieämbetet. SGU har ökat för bidrag för efterbehandling av förorenad mark, Hovmantorps glasbruk.

Not 13 Årets kapitalförändring

Belopp i tkr

	2018-12-31	2019-12-31
Offentligrättslig verksamhet		
Djurskyddskontroller	-73	4
Kontroll djurtransporter	-1	-1
Offentlig förevisning av djur	3	19
Tillsyn dammsäkerhet	264	216
Summa Offentligrättslig verksamhet	193	238
Övrigt kapitalposter		
Telefonadministration	-282	448
Löneadministration	1037	844
Förvaltningsstyrning generellt handl. stöd	-22	0
Summa övriga kapitalposter	733	1292
Summa Årets kapitalförändring	926	1530

Inom djurskyddskontroller har befarade kundförluster ökat jämfört med 2018. Löneadministration har minskat under 2019. 2018 var det valår och branden i Västmanland vilket gjorde att inkomsterna ökade. Telefonadministrationen sänkte priset under 2018 och återbetalade en del av överskottet till de deltagande länen. 2019 har det tillkommit på prov att de ska vara kundsupport inom lantbrukssidan "En väg in".

Not 14 Immateriella och Materiella anläggningstillgångar

Belopp i tkr

	Immateriella tillgångar	Maskiner, inventarier m.m.	Förbättringsutgifter på annans fastighet	Total
Anskaffningsvärde	738	12 578	3 036	16 352
Ackumulerad avskrivning	-738	-10 185	-1 535	-12 457
Utgående värde 2018-12-31	0	2 393	1 502	3 895
Årets anskaffning		588	651	1 238
Utrangering ack anskaff	-738	-163	-1 289	-2 189
Utrangering ack avsk	738	125	1 289	2 151
Årets avskrivningar		-1 032	-1 392	-2 424
Utgående värde 2019-12-31	0	1 911	760	2 672

Under året har lokalerna utökats och byggts om för ändamålet. Det har även köpts in en bil till djurskyddet och en större båtmotor.

Not 15 Varulager och förråd

Belopp i tkr

	2018-12-31	2019-12-31
Förråd till Residenset	13	9
Förråd av representationsgåvor	3	4
Förråd av flexitankar	21	21
	37	34

Posten är relativt oförändrad. Förråd till Residenset avser livsmedel för representation. Under 2018 års första köptes flexitankar för att hjälpa länets bönder med vattenförsörjning till sina djur. Kvarvarande tankar har lagförts för eventuellt kommande behov.

Not 16 Kundfordringar

Belopp i tkr

	2018-12-31	2019-12-31
Utomstatliga fordringar	1 125	992
	1 125	992

Utestående kundfordringar ökade under 2018 på grund av större avverkning av virke i naturreservaten under nov-dec. Liknande avverkning finns inte 2019 men samtidigt har fordringar för omhändertagande av djur ökat.

Not 17 Fordringar hos andra myndigheter

Belopp i tkr

	2018-12-31	2019-12-31
Skatteverket (avräkning moms och skattekonto)	2 137	1 793
Länsstyrelser	5 399	5 066
Övriga myndigheter	91	131
	7 627	6 990

Skillnaden i fordringar på Skatteverket beror bland annat på kostnader i reservaten. Minskningen av fordringar på länsstyrelser beror bland annat på att Löneservice 2018 hade ökade fordringar för branden i Västmanland.

Not 18 Övriga kortfristiga fordringar

Belopp i tkr

	2018-12-31	2019-12-31
Osäkra fordringar	77	139
Värdereglering av osäkra fordringar	-77	-139
Övriga fordringar	25	268
	25	268

Ökningen av osäkra fordringar avser sanktionsavgifter för bland annat beslut enligt arbetsmiljölagen, som är skickade för indrivning till Kammarkollegiet. Övriga fordringar avser sanktionsavgifter enligt arbetsmiljölagen och miljöavgift för framställning av livsmedel.

Not 19 Periodavgränsningsposter

Belopp i tkr

	2018-12-31	2019-12-31
Förutbetalad kostnad, hyra	2 237	2 266
Övriga förutbetalda kostnader	401	250
Summa förutbetalda kostnader	2 638	2 516
Upplupna bidragsintäkter, SJV	4 746	6 535
Upplupna bidragsintäkter, Länsstyrelser	404	374
Upplupna bidragsintäkter, Naturvårdsverket	410	552
Upplupna bidragsintäkter, Havs- och vattenmyndigheten	293	1 761
Övriga upplupna bidragsintäkter	1 028	176
Summa upplupna bidragsintäkter	6 881	9 398
Övriga upplupna intäkter	257	246
	9 776	12 160

Förutbetalda kostnader för hyror har ökat på grund av utökning av hyrd lokalyta med 140 kvm. Upplupna bidrag från SJV avser bland annat upparbetade kostnader för TA-medel. För medel från Havs- och Vattenmyndigheten har användningen ökat bland annat för kalkning och fiskevård. Övriga upplupna bidragsintäkter har minskat på grund av att 2018 var medel för civilt försvar upparbetade och 2019 har mindre medel för kulturmiljö upparbetats genom införandet av ASK.

Not 20 Avräkning med Statsverket

Belopp i tkr

	2018-12-31	2019-12-31
Ingående balans	117	25
Redovisat mot inkomsttitel (-)	-6 452	-6 167
Uppbördsmedel som betalats till icke räntebärande flöde (+)	6 360	6 410
Medel från räntekontot som tillförts inkomsttitel (+)	0	
Fordringar avseende uppbördsmedel	25	268
Anslag i icke räntebärande flöde		
Ingående balans	0	0
Redovisat mot anslag (+)	1062	977
Medel hänförliga till transfereringar m.m. som betalats till icke räntebärande flöde (-)	-1062	-977
Fordringar/Skulder avseende anslag i icke räntebärande flöde	0	0
Anslag i räntebärande flöde		
Ingående balans	-1 851	-2 323
Redovisat mot anslag (+)	84 356	86 337
Anslagsmedel som tillförts räntekontot (-)	-84 828	-85 223
Återbetalning av anslagsmedel (+)		
Skulder avseende anslagsmedel i räntebärande flöde	-2 323	-1 209
Fordran avseende semesterlöneskulder som inte har redovisats mot anslag		
Ingående balans	1 524	1 458
Redovisat mot anslag under året enligt undantagsregeln	-66	-120
Fordran avseende semesterlöneskulder som inte har redovisats mot anslag	1 458	1 338
Övriga fordringar/skulder på statens centralkonto i Riksbanken		
Ingående balans	60 769	57 885
Inbetalningar i icke räntebärande flöde (+)	101 561	107 568
Utbetalningar i icke räntebärande flöde (-)	-99 148	-134 484
Betalningar hänförliga till anslag och inkomsttitlar (+/-)	-5 297	-5 434
Övriga fordringar på statens centralkonto	57 885	25 535
Summa avräkning statsverket	57 045	25 932

Anslag i icke räntebärande flöde kommer att successivt omfördelas till andra aktörer. Anslag i räntebärande flöde har anslagssparandet minskat. Övriga fordringar och skulder på statens centralkonto är bland annat bidragsmedel m.m. Under 2019 har inbetalningar från Havs- och Vattenmyndigheten ökat för bland annat kalkning, bekämpning av sjögull, bättre tillgång till dricksvatten och från Naturvårdsverket för insatser kring våtmark. Utbetalda bidrag har ökat bland annat för medel från Havs- o Vattenmyndigheten för bekämpning av sjögull, bättre tillgång till dricksvatten, restaurering av Skyeån. Bidrag från ASK för kulturmiljöåtgärder har tillkommit under 2019. Bidrag för förorenad mark har ökat bland annat för sanering av bostadsområdet vid Hovmantorps nya glasbruk, utredning Alsterfors och Åryd glasbruk.

Not 21 Behållning räntekonton i Riksgäldskontoret

Belopp i tkr

	2018-12-31	2019-12-31
Behållningen vid årets slut fördelar sig enligt följande:		
Behållning på räntekontot riksgäldskontoret	40 581	31 942
Behållning konto deponerade medel riksgäldskontoret	282	343
	<hr/>	<hr/>
	40 863	32 285
Räntekonto kredit	6 200	6 300

Förändring av räntekontot påverkas av förändring av tillgångar och skulder i räntebärande flöde, tex resultatet på förvaltningsanslaget, upplupna bidragsintäkter, oförbrukade bidrag mm

Not 22 Förändring myndighetskapital

Belopp i tkr

	Balanserad kapitalförändring, avgiftsbelagd verksamhet	Kapitalförändring enligt resultaträkningen	Summa
Utgående balans 2018-12-31	2 024	926	2 951
Varav: Avgiftsfinansierad verksamhet och resurssamverkan	2 024	926	2 951
Ingående balans 2019-01-01	2 024	926	2 951
Föregående års kapitalförändring	926	- 926	0
Årets förändring			
Varav: Avgiftsfinansierad verksamhet och resurssamverkan		1 530	1 530
Summa årets förändring		1 530	1 530
Utgående balans 2019-12-31	2 951	1 530	4 481

Kapitalförändringen enligt resultaträkningen har ökat bland annat genom att under 2018 sänktes avgiften och återbetalades medel för telefonistadministration till de deltagande länen.

Not 23 Älgårdsfond

Belopp i tkr

	2018-12-31	2019-12-31
Ingående behållning	1 783	1 967
Inbetalningar	1 147	1 090
Utbetalningar	-963	-1 128
	<hr/>	<hr/>
	1 967	1 929

Under 2019 har administrationskostnaden varit större än för 2018. Under 2019 har inga bidrag lämnats men under 2018 lämnades bidrag på 100 tkr.

Not 24 Vattenregleringsfond - bygdemedel

Belopp i tkr

	2018-12-31	2019-12-31
Ingående behållning	446	414
Inbetalningar	98	99
Utbetalningar	-130	-93
	414	420

Under 2018 lämnades mer bidrag från fonden jämfört med 2019.

Not 25 Avsättningar

Belopp i tkr

	2018-12-31	2019-12-31
Avsättningar för pensioner		
Ingående avsättning	708	1203
Årets pensionsavsättning	775	0
Årets pensionsutbetalning	-280	-1135
	1203	68
Övriga avsättningar	1370	1452

Under året har fyra personer haft delpension och vid årets slut är det en person kvar med delpension. Övriga avsättningar avser kompetensmedel enligt avtal mellan parterna i PA16. Under året har medel använts för utbildning i tillsynslagen för hund och katt, klimatsamordning, arbetsrätt för löneadministrationen, dialog inom naturvård.

Not 26 Lån i Riksgäldskontoret

Belopp i tkr

	2018-12-31	2019-12-31
Länsstyrelsen disponerar år 2019 en låneram på 8 000 tkr i Riksgäldskontoret.		
Ingående låneskuld	2 692	3 599
Nyupptagna lån	2 534	1 495
Amorteringar	-1 627	-2 461
Utnyttjad låneram	3 599	2 633

Under året har lokalerna utökats och byggts om för ändamålet. Det har även köpts in en bil till djurskyddet och en större båtmotor.

Not 27 Kortfristiga skulder till andra myndigheter

Belopp i tkr

	2018-12-31	2019-12-31
Skatteverket	2 549	2 208
Statens pensionsverk	589	589
Länsstyrelser	1 500	1 127
Skogsstyrelsen	185	10
Statens servicecenter	102	53
Försäkringskassan	158	159
Naturvårdsverket	0	0
Sveriges lantbruksuniversitet	253	30
Linnéuniversitetet	398	0
Riksrevisionen	144	135
SMHI	288	46
Riksarkivet	0	152
Övriga	239	175
	6 405	4 684

Skatteverket har minskat på grund av omvänd skattskyldighet på byggnationer för Nationalpark Åsnen under 2018. Under slutet av 2018 genomfördes insatser för det nationella skogsprogrammet som riktade sig mot bland annat länsstyrelser, Sveriges Lantbruksuniversitet och Linnéuniversitetet. Under 2018 köptes det in konsultkostnader för värmekartläggning och utredning om framtidens klimat som efterinsatser av torkan.

Not 28 Leverantörsskulder

Belopp i tkr

	2018-12-31	2019-12-31
Leverantörsskulder	6 375	4 288
	6 375	4 288

Minskningen av leverantörsskulder påverkas av när i tiden man genomför inköpen. Under slutet 2018 hade Länsstyrelsen skulder för det nationella skogsprogrammet, kostnader för vattenreglering av Åsnen och nya möbler till telefonister och Löneservice inför utvidgning av våra lokaler.

Not 29 Övriga kortfristiga skulder

Belopp i tkr

	2018-12-31	2019-12-31
Skatteverket	1 961	1 837
Övriga skulder	149	1
	2 110	1 838

Skulden till Skatteverket avser personalens källskatt. Övriga skulder 2018 avser bland annat kostnad för bildatabank. 2019 är det enbart en kostnad för nyttjande av elnät i reservat.

Not 30 Depositioner

Belopp i tkr

	2018-12-31	2019-12-31
Depositioner, kapital, räntekonto	283	343
Depositioner, ej fördelad ränta kv. 4, räntekonto	-1	0
	282	343

Under 2018 hade Länsstyrelsen 5 öppna ärenden jämfört med 3 st 2019. 2019 har en ny större deponi på 100 tkr gjorts.

Not 31 Upplupna kostnader

Belopp i tkr

	2018-12-31	2019-12-31
Löner och arvoden	201	191
Semesterlöner	7315	7954
Riksrevisionen	186	147
Länsstyrelsernas IT-organisation	196	207
Länsstyrelsen PuP	75	83
Länsstyrelsen Kalmar djurskydd	0	117
Länsstyrelsen TFÖ	0	450
Övriga	13	52
	7 986	9 201

Periodiserade kostnader för Riksrevisionen avser förväntade kostnader för granskning av årsredovisningen. Länsstyrelsens IT-organisation avser kostnader för arbetsplatser mm i dec. Länsstyrelsen PuP avser samarbetet mellan Kronoberg, Kalmar och Blekinge kring omhändertagande och försäljning av djur mm. Länsstyrelsen TFÖ avser kostnader för en större totalförsvarsövning.

Not 32 Oförbrukade bidrag andra myndigheter

Belopp i tkr

	2018-12-31	2019-12-31
Inomstatliga bidrag		
Naturvårdsverket	74 990	38 375
Post och telestyrelsen	75	0
Länsstyrelser	3 469	3 014
Riksantikvarieämbetet	1 804	1 305
Havs och vattenmyndigheten	337	2 059
Statens jordbruksverk	1 685	999
Skogsstyrelsen	463	0
Tillväxtverket	153	258
Myndigheten för skydd och beredskap	41	682
Verket för innovationssystem	27	0
Statens energimyndighet	983	1 906
Övriga	196	86
	84 223	48 684

Minskningen av oförbrukade bidrag från Naturvårdsverket avser bland annat återbetalade medel 2019 för förorenad mark i Dörarp, bostadsområdet vid Hovmantorps nya glasbruk, Lessebo sågverk på cirka 35 Mkr. Riksantikvarieämbetet avser de projekt som vi själva driver inom kulturmiljöområdet. Havs- och vattenmyndigheten har vi fått ersättning bland annat för bekämpning av sjögull, områdesskydd i Helgasjön. Myndigheten för samhällsskydd och beredskap har vi fått medel för totalförsvarsövning och förnyade medel för civilt försvar. Statens energiverk har vi ett nytt projekt för stöd till kommunerna mm för att ställa miljökrav i upphandlingar.

Utomstatliga bidrag

Livsstil Kronoberg	32	55
Fiskevårdande åtgärder inom Mieåns avrinningsområde	60	60
Life Taiga	803	327
Släpvagn Life Taiga	4	0
Brandutrustning, Life Taiga	49	0
Åsnentillsyn	365	299
Kunskapshöjning om Allemansrätten	0	50
Trädprojekt 2019-2021	0	300
	1313	1091

Under 2018 rekviderades medel som till viss del förbrukats under 2019 i Life Taiga, EU:s fond Life Nature. Två nya projekt har startats som ska informera och utbilda om allemansrätten samt inventera mm biologiskt värdefulla träd.

Förväntad förbrukning av oförbrukade bidrag 2019-12-31

Belopp i tkr

	Inom 3 mån	mer än 3 mån upp till 1 år	Mer än 1 år upp till 3 år	Mer än 3 år
Inomstatligt	5 245	28 778	14 661	0
Utomstatligt	100	682	249	60
	5 345	29 460	14 911	60

Medel som ska återbetalas till bidragsgivaren mm redovisas som förbrukade inom 3 månader.

Not 33 Övriga Förutbetalade intäkter

Belopp i tkr

	2018-12-31	2019-12-31
Trafikverket hyra m.m.	255	258
Arrenden	349	373
Övriga förutbetalda fordringar	4	9
	608	640

Trafikverket avser hyra för Länsstyrelsens lokaler.

Not 34 Kapitalbehov för bemyndigande

Belopp i tkr

	2018-12-31	2019-12-31
Anslag 19 33:1 Allmänna regionalpolitiska åtgärder		
Utestående åtagande per 31 dec	713	1 056
Utgående anslagsbehållning	60	27
	773	1 083

Utestående åtagande kommer att minska genom att anslaget successivt ska omfördelas till andra aktörer

Not 35 Kostnader för personal

Belopp i tkr

I enlighet med 7 kap. 2 § i Förordningen om årsredovisning och budgetunderlag redovisas skattepliktiga ersättningar och andra förmåner (i tusentals kronor) som betalats ut under kalenderåret 2019 till ledande befattningshavare vid Länsstyrelsen.

	Belopp	Uppdrag
Landshövding		
Ingrid Burman	1 261	Ledamot i Försäkringskassans styrelse
Vik. landshövding och f.f. länsråd		
Kristina Zetterström	652	Ledamot i SMHI:s insynsråd
Länsråd		
Anders Flanking	571	Ordförande i kommittén för Sveriges deltagande i världsutställningen Expo2020
Vik länsråd		
Stefan Carlsson	787	Inga övriga uppdrag
Ledamöter insynsrådet		
Katarina Brännström	6	Ledamot i rådet för Polis i syd Ledamot i Inspektionen för Socialförsäkringar
Monica Haider	6	Ersättare i Riksbankens jubileumsfond
Magnus Holm	2	Inga övriga uppdrag
Gunnar Nordmark	2	Ledamot i VKAB:s styrelse
Lars-Ove Johansson	7	Inga övriga uppdrag

Christel Fritiofsson	6	Styrelseordförande i Markaryds sparbank Styrelseledamot i Ekebacken konferenscenter AB Styrelseordförande i Markaryd Destinationsutveckling AB
Peter Aronsson	6	Ledamot och vice ordförande styrelsen UHR Ledamot i insynsråd Länsstyrelsen i Kalmar län Ledamot i Linnéuniversitetets styrelse
Ulrica Messing	0	Ordförande Astrid Lindgrens Värld Vice ordförande i Wallenstam fastighetsbolag Ledamot i Länsförsäkringar fondliv Ledamot i Postnord Ordförande i Almi Invest Småland och öarna Ordförande Kosta Boda Art Hotel Ordförande SOS alarm
Anna Sjödahl	4	Styrelseuppdrag i Växjö & Co AB Styrelseuppdrag Växjö Citysamverkan AB
Thomas Haraldsson	5	Ledamot Ryssbygymnasiet AB Ledamot Kommunföretag AB i Alvesta Ledamot Allbohus AB i Alvesta
Mikaela Johnsson	3	Inga övriga uppdrag
Lennart Johansson	4	Inga övriga uppdrag

SAMMANSTÄLLNING ÖVER VÄSENTLIGA UPPGIFTER

Sammanställningen är gjord enligt 2 kap. 4 § Förordning (2000:605) om årsredovisning och budgetunderlag.

Belopp angivna i tkr.

Sammanställning väsentliga uppgifter	2019	2018	2017	2016	2015
Låneram i Riksgälden					
Beviljad	7 000	6 000	7 000	8 000	7 000
Utnyttjad	2 633	3 599	2 692	3 208	3 819
Räntekontokredit i Riksgälden					
Beviljad	6 300	6 200	6 200	6 200	6 200
Utnyttjad	0	0	0	0	0
Räntekonto					
Ränteintäkter	9	15	16	26	9
Räntekostnader	-103	-190	-183	-165	-53
Avgiftsintäkter som disponeras					
Budget	25 625	17 600	21 280	21 200	16 750
Utfall mot budget	26 182	27 869	25 693	20 338	20 817
Utfall enligt resultaträkning	31 482	33 379	28 590	24 428	23 089
Avgiftsintäkter som inte disponeras					
Budget	5 095	4 400	3 925	3 740	3 385
Utfall	6 167	6 452	5 109	4 447	4 009
Anslagskredit					
<i>Utgiftsområde 01 Rikets styrelse</i>					
01 05 001 006 Länsstyrelsen i Kronobergs län					
Beviljad	2 576	2 545	3 207	3 013	2 944
Utnyttjad	0	0	0	2 051	2 282
<i>Utgiftsområde 19 Regional Tillväxt</i>					
19 01 001 006 Länsstyrelsen i Kronobergs län					
Beviljad	101	101	242	372	419
Utnyttjad	27	60	7	103	303
Anslagssparande					
<i>Utgiftsområde 01 Rikets styrelse</i>					
01 05 001 006 Länsstyrelsen i Kronobergs län					
Summa anslagssparande	1 209	2 323	1 851	0	0
<i>Utgiftsområde 19 Regional Tillväxt</i>					
19 01 001 006 Länsstyrelsen i Kronobergs län					
Summa anslagssparande	0	0	0	0	0
Bemyndiganden					
<i>Utgiftsområde 19 Regional Tillväxt</i>					
19 01 001 006 Länsstyrelsen i Kronobergs län					
Tilldelat	3 000	3 000	3 000	6 000	7 000
Åtaganden	1 056	713	832	2 629	4 821
Personal					
Antal årsarbetskrafter ¹⁾	173	171	154	150	148
Medeltal anställda ²⁾	194	188	172	167	167
Driftkostnad per årsarbetskraft	1 019	1 023	974	997	985
Kapitalförändring					
Årets kapitalförändring	-1 530	-926	-1 253	572	-927
Balanserad kapitalförändring	-2 951	-2 024	-772	-1 344	-417

1) Med årsarbetskrafter avses antal anställda personer omräknat till heltidsarbetande. Sammanlagd arbetad tid divideras med en länsstyrelsegenomsnittlig möjlig arbetstid = 1 710 timmar

2) Medeltal anställda beräknas som samtliga månadsanställda reducerat med anställningsperiod samt tjänstledighet om 100 %. Därutöver räknas timanställdas anställningsomfattning utifrån antalet genomförda arbetstimmar under anställningsperioden.

Kommentar till tabellen sammanställning över väsentliga uppgifter
Planerade investeringar under 2019 i lokalerna har fått skjutas till 2020. Nyttjandet av låneramen har minskat genom att vi avvaktat med investeringar för att kunna genomföra lokalförändringen. Avgiftsintäkter som disponeras har ökat dels för ett nytt gemensamt uppdrag för samtliga länsstyrelser för en kundtjänst inom stöd till lantbruket dels för att telefonistorganisationen sänkte avgiften 2018 och återbetalade medel till deltagande län. För skillnaden mellan utfall enligt resultaträkningen och utfall mot budget, se not 2. Myndigheten har ett positivt anslagssparande på anslaget för rikets styrelse men ett mindre anslagsöverskridande på anslaget för regionalpolitiska medel. Bemyndigande för det regionalpolitiska anslaget har ökat men anslaget kommer successivt att överföras till andra aktörer. Medelantalet anställda och antal årsarbetskrafter har ökat något genom ökning av tilldelade medel. Årets kapitalförändring är resultatet för avgiftsintäkter som Länsstyrelsen disponerar och inom dessa har verksamheten ökat.

LANDSHÖVDINGENS UNDERSKRIFT AV ÅRSREDOVISNINGEN 2019

Jag intygar att årsredovisningen ger en rättvisande bild av verksamhetens resultat samt av kostnader, intäkter och myndighetens ekonomiska ställning.

Växjö den 21 februari 2020



Maria Arnholm
Landshövding

